ANUL 41 Nr. 949

4 PAGINI 4 LEI

Marți 1 Noembrie 1949

ABONAMENTE
Lei 360 . . . . 3 luni 1
„ 5000 întreprinderi, autorități pe un an

Atelierele tipografice
IAȘI Str. ȘTEFAN CEL MARE 50-52

BIBLIOTECA UNIVERSITĂȚII IAȘI

OPINIA

ZIAR POPULAR COTIDIAN

Redacția
IAȘI, STR. VASILE ALECSANDRI 11
Administrația
IAȘI, STR. CUZA VODA Nr. 50

TELEFOANE
Redacția Nr. 1209
(„ 1210
Administrația „ 2042

Din istoricul comsomolului

Comsomolul aniversează 31 ani dela înființarea sa. Mișcarea comunistă a tineretului din Rusia a început încă în epoca țarismului, ca o consecință a condițiilor de trai și de muncă deosebit de grele ale tineretului muncitoresc.

Exploatarea nemiloasă a muncitorilor tineri a făcut din aceștia, participanți activi la grevele muncitorești, încă la sfârșitul secolului al XIX-lea.

Incă în anul 1905, Lenin a subliniat însemnătatea mișcării tineretului pentru victoria revoluției. Tineretul muncitoresc a dat numeroși activiști pentru cadrele Partidului Comunist (b) și ale sindicatelor. Dar cu toate că tineretul devenise una din forțele fundamentale ale partidului, în fabrici și uzine nu exista totuși o organizație formată numai din tineret. In afară de unele cazuri izolate — diferite cercuri care apăreau în câte-o fabrică — până în anul 1917 nu a existat o organizație de masă a tineretului muncitoresc.

Revoluția din Februarie 1917 a dat tineretului posibilitatea unei organizări în masă. In lupta înverșunată dintre partidele politice din perioada Februarie-Octombrie 1917, tineretul s'a orientat foarte repede și s'a încadrat sub steagul bolșevismului.

In fabrici și uzine, pretutindeni, tineretul muncitoresc a început să se organizeze. Atunci au luat ființă diferite societăți ale tineretului, care au unit toate organizațiile într'o uniune —„Muncă și lumină" — în locul căreia a luat ființă, mai târziu, Uniunea Tineretului Socialist din Petrograd, cu conducere bolșevică și în spirit bolșevic. In acelaș timp, în toate orașele țării au luat ființă o mulțime de organizații ale tineretului muncitoresc.

Revoluția din Octombrie a însemnat începutul unei noui epoci în viața tineretului proletar. Tineretul muncitoresc a luat parte activă la Revoluție și a adus o contribuție însemnată la izbânda acesteia. Guvernul sovietic a procedat, chiar dela început la organizarea tineretului, acordând un sprijin puternic organizațiilor sale.

A luat ființă Uniunea Rusă a Tineretului Comunist. Rezoluțiile adoptate atunci au format baza programului Uniunii.

In anii războiului civil, Uniunea s'a maturizat și s'a desvoltat. Tineretul a apărat dictatura proletariatului cu toate forțele sale. Mulți tineri au căzut eroic, luptând în rândurile Armatei Roșii, sau în cadrul formațiunilor de luptă speciale, alcătuite numai din tineret. Tineretul a dat deasemenea un prețios ajutor și în organizarea economică din spatele frontului — aprovizionarea cu cereale, transportul și paza alimentelor, munca voluntară pentru procurarea combustibilului etc.

După terminarea războiului civil, organizația tineretului a luat un mare avânt. Numărul membrilor a crescut foarte mult. Dar această creștere pre-

(continuare în pag. 2-a)

Insămânțările în județul Iași

Aproape în toată țara campania însămânțărilor de toamnă se apropie de sfârșit.

Unele județe au terminat însămânțările, țărănimea muncitoare din județele respective dovedind astfel că a depus toate eforturile pentru a termina planul de cultură înainte de termen.

In județul Iași, muncile agricole de toamnă au luat un avânt mai pronunțat deabia din a doua jumătate a lunii Octombrie.

Aceasta se datorește faptului că nu pretutindeni țărănimea muncitoare a fost îndeajuns lămurită asupra rostului îndeplinirii la timp și în bune condițiuni a planului de însămânțări.

Acolo unde muncile au decurs planificat, unde organizațiile de Partid s'au ocupat îndeaproape de buna desfășurare a operațiunilor, unde s'au folosit din plin toate atelajele treaba a mers binișor dela început.

Așa stau lucrurile în plasa Șipote. In această plasă organizațiile de Partid au dat un permanent imbold la lucru țărănimii muncitoare, munca a fost bine organizată în fiecare comună așa că aproape în întreaga plasă însămânțările de toamnă s'au terminat.

Comunele Plugari, Fântânele și Bivolari din sus arătata plasă au sfârșit însămânțările încă din ziua de 24 Octombrie.

Comuna Erbiceni din plasa Podul Iloaie rămăsese mult în urmă cu muncile agricole de toamnă.

(continuare în pag. 2-a)

In cinstea lui 7 Noembrie

Importante realizări la o serie de unități sanitare din oraș

In unitățile sanitare din Iași se desfășoară actualmente munca pentru realizarea angajamentelor în cinstea zilei de 7 Noembrie.

Până în prezent, la Policlinica Nr. 2. care se află în întrecere cu Policlinica C.F.R. au fost înfăptuite o serie de importante lucrări prevăzute în obiectivele întrecerii.

Astfel, privitor la manipularea de materiale sanitare și bugetare s'a înregistrat până la 25 Octombrie o economie de 51.000 lei.

In cadrul schimbului de experiență între colectivele acestor două unități, echipele de medici și personal auxiliar s'au întreținut discutând diferite probleme de ordin științific și de organizare.

Tot în cadrul întrecerii, Policlinica Nr. 2 deplasează în fiecare Duminică echipe sanitare la sate. Până în prezent s'au făcut trei deplasări (în comunele Andrieșeni, Gropnița și Mironeasa).

Secțiunea sanitară va înființa servicii speciale de prim ajutor în timpul nopții

In cadrul angajamentelor pentru 7 Noembrie Secțiunea Sanitară a Comitetului Provizoriu orășenesc a pus în funcțiune noul centru de transfuzie din strada Karl Marx, iar zilele acestea va avea loc inaugurarea Policlinicii școlare.

Tot în cadrul angajamentelor pentru 7 Noembrie colectivul secțiunii sanitare studiază posibilitatea înființării unor servicii medicale de noapte de prim ajutor, în cartierele orașului.

Importante realizări la Preventoriul de copii „Dr. Clunet"

La Preventoriul de copii „Dr. Clunet", salariații depun o muncă intensă pentru realizarea angajamentelor în cinstea zilei de 7 Noembrie, pentru a întâmpina cu cât mai multe succese în muncă această zi de mare sărbătoare a întregii omeniri progresiste.

Astfel, salariații preventoriului, prin muncă voluntară vor termina zilele acestea construcția unei clădiri cu două camere, ce va fi afectată câtorva salariați.

Aceasta s'a realizat cu materialele puse la dispoziție de Comitetul Provizoriu orășenesc, înregistrându-se o economie de circa două sute mii lei.

Deasemeni, în cadrul angajamentelor pentru 7 Noembrie, a fost pus în funcțiune zilele acestea un laborator cu aparatura și instrumentarul necesar, salariații au văruit prin muncă voluntară Pavilionul Nr. 1 au repus în stare de funcțiune un salon din Pavilionul Nr. 2, iar dintr'o magazie, printr'o muncă intensă au realizat o spațioasă sală de clas necesară ținerii cursurilor pentru elevii bolnavi internați în Preventoriu.

In cinstea lui 7 Noembrie

Importante economii făcute de tehnicienii dela Țesătura

In cinstea zilei de 7 Noembrie; tehnicienii dela Țesătura au făcut importante economii.

Astfel, inginerul șef Nosch Ludovic, care și-a luat angajamentul de a face o economie de 200.000 lei, a făcut economii în valoare de lei 300.000.

Zinca Gh. a făcut economii de materiale, în valoare de 9650 lei, iar Botinl Petru, în valoare de 6620 lei, Iancu Cohn și Onofraș au făcut împreună, economii la materiale, la pichere și la curele de bataie, în valoare de 13.690 lei.

Au mai făcut economii următorii tehnicieni:
Cuchi Emilian 6620 lei, Udișteanu I. 5000 lei, Bolcinic V. 4000 lei, Crofciuc I. 2400 lei.

UN PARC DIN ODESA

SĂPTĂMÂNA MUZICII SOVIETICE LA POSTURILE NOASTRE DE RADIO

In cadrul convenției de colaborare încheiată între Comitetul de Radioficare și Radiodifuziune de pe lângă Consiliul de Miniștri al Republicii Populare Române, s'a organizat între 1—7 Noembrie „Săptămâna muzicii Sovietice" la posturile românești de radio.

Cu acest prilej se vor difuza programe de muzică sovietică, trimisă special din U.R.S.S. Auditorii din țara noastră vor putea asculta astfel producțiuni de valoare ale compozitorilor sovietici executate de artiști emeriți.

Mâine seară, Marți 1 Noembrie se va transmite între orele 20,50 și 22 următorul program prin posturile București I, București II, și Radio România.

„Cantata despre patrie" de Alex. Arutiunian, text de poeții Sarmen și Grosi. Execută corul și orchestra Comitetului de Radio Panunional dirijat de Stasevici. Soliști: V. Zaharov artist emerit al R.S.F.S.R. și Zara Doluhanova, laureată a concursului internațional de la Budapesta. Va urma: Concertul pentru vioară și orchestră *de Dimitrii Kabalevski. Execută prof. D. Oistrah, om de artă emerit și orchestra de Stat din U.R.S.S., la pupitru, autorul,* — și „Suita din baletul Calevipoeg" *de Eugen Kapp cântată de orchestra simfonică a Comitetului Panunional de Radio dirijat de Serghei Gorcakov.*

Pentru 7 Noembrie

Intreceri între elevi

Urmând exemplul muncitorilor din întreaga țară, care în cinstea zilei de 7 Noembrie au pornit la întreceri socialiste, și noi, elevii anului II C. dela Școala Technică de Drumuri am chemat la întrecere pe tovarășii noștri din anul I B. Punctele întrecerii sunt următoarele:

Frecvența; Ornarea clasei; Colectarea cărților la Bibliotecă; Punctualitatea; Disciplina; Difuzarea ziarelor; Articole la ziarul de perete al școlii.

Noi elevii anului II C trebuie să ne pregătim serios pentru această întrecere și să lichidăm lipsurile noastre, cât mai grabnic. Intr'adevăr, avem lipsuri: absențele continuă să fie din abundență, iar punctualitatea și disciplina lasă de dorit.

Herșcu F.
anul II C.
Școala Technică Drumuri

DESCHIDEREA STAGIUNII TEATRULUI NAȚIONAL DIN IAȘI

Vineri seara la orele 20, s'a jucat pe scena Teatrului Național din Iași spectacolul de deschidere a stagiunii: *„Minerii"* de Mihail Davidoglu. Este a doua stagiune care începe cu o piesă a aceluiași autor, inspirată din realitățile vieții de muncă și luptă a minerilor din Valea Jiului pentru spargerea normelor, pentru socialism.

Cuvântul introductiv a fost rostit de dl. prof. Gh. AGavriloaei. Apoi s'a desfășurat spectacolul.

Au asistat consulul sovietic la Iași, reprezentanții județenei P. M. R., ai Comitetului Provizoriu orășenesc, ai Universității, ai Filialei Uniunii scriitorilor, etc.

La sfârșit, în numele consulatului sovietic din orașul nostru s'a oferit un buchet de flori colectivului artistic al Teatrului.

In numărul viitor vom reveni cu o cronică asupra spectacolului.

Plasarea brațelor de muncă la Iași

Activitatea Oficiului de repartizare în ultima lună

Posibilitățile de încadrare în câmpul muncii, a tuturor celor care prin activitatea lor cinstită contribue la clădirea noii societăți, se măresc pe zi ce trece.

Noile sectoare ale economiei noastre în plină desvoltare, cuprind pe zi ce trece, cât mai multe brațe de muncă.

Cei ce în trecut, datorită vechilor atitudini au avut ocupațiuni nelucrative, pot găsi acum un plasament în câmpul muncii, dându-li-se în acelaș timp posibilitatea însușirii unei meserii.

Școlile profesionale create pe lângă instituții, ajută pe cei plasați să-și îmbogățească cunoștiințele să-și însușească din ce în ce mai temeinic, noua meserie.

Exemplul celor ce vor să muncească

Oficiul județean de plasare al brațelor de muncă, a reușit printr'o activitate susținută, să plaseze în luna Octombrie peste opt sute de cetățeni în câmpul muncii.

Astfel două sute au fost plasați la fabrica de nuci una sută șaptezeci pe șantierul Filaturii. Printr'o muncă de lămurire dusă de organizațiile de masă s'a ajuns la o cât mai serioasă preocupare, pentru ocupațiile productive.

Unii cetățeni care altădată trăiau din diferite „afaceri" au înțeles că astăzi nu se mai poate continua cu astfel de „meserii" și că numai o muncă cinstită garantează existența onorabilă, într'un stat de democrație populară.

Doritori să-și însușească o cât mai temeinică pregătire, trei zeci de tineri au plecat la fabrica „Steagul Roșu" din Brașov, unde își vor însuși o meserie.

Lăcătuși, electricieni au plecat la Hunedoara, zidari, dulgheri, tâmplari fierari și mecanici au plecat pentru a munci la Canalul Dunărea-Marea Neagră.

Sprijin din partea conducerii instituțiilor și întreprinderilor

Și pentruca plasările să decurgă în cele mai bune condițiuni este nevoe de sprijinul directorilor instituțiilor și întreprinderilor care trebuie să ajute Oficiul de repartizare în munca sa.

Din partea unor directori s'a observat dorința sinceră de ajutor și colaborare, dar mai sunt încă unii care vor să aibă funcționari în instituția respectivă, după preferință. Aceștia fie că țin locurile neocupate până li se prezintă „favoritul" fie că resping pe cel trimis de Oficiu pentru diferite cauze.

In contra acestora se vor lua severe măsuri pentruca această mentalitate să dispară complect. Ei trebue să înțeleagă că prin asemenea

A. LOGHIN

(continuare în pag. 2-a)

Cum funcționează centrele de desfacere a pâinii

Distribuirea pâinii la ghișee în condiții cât mai bune continuă să fie o preocupare pentru Comitetul Provizoriu al orașului.

Prin controalele repetate efectuate la aceste centre au putut fi depistate cu ușurință unele elemente care nu-și făceau datoria așa cum trebuie. Un vânzător dela centrul I care a fost găsit în neregulă a fost imediat schimbat.

Totodată s'a remarcat faptul că nu peste tot domnește un simț gospodăresc și o higienă bună. Interesează desigur și felul cum este menținută pâinea, dacă ea este așezată ordonat în rafturi, dacă nu este azvârlită la întâmplare pe unde se nimerește.

Ori, s'a constatat că din acest punct de vedere, ghișeul din Hală funcționează în condiții puțin mulțumitoare. Starea de curățenie lasă mult de dorit.

(continuare în pag. 2-a)

Compozitori sovietici la posturile noastre de radio

Alexandru Arutiunian și „Cantata Patriei"

de A. SAVERDIAN

Alexandru Arutiunian este în vârstă de 28 ani. El este unul din cei mai talentați compozitori tineri, care s'au impus în ultimii ani. „Cantata Patriei", scrisă de el, se numără printre cele mai bune compoziții muzicale ale anului 1948, fiind distinsă cu premiul „Stalin" de gradul I. Deși încă tânăr, compozitorul a acumulat de pe acum o vastă experiență în domeniul creației. Prima sa lucrare publicată, „Dans armean", pentru piano, datează din 1935. „Cantata Patriei" este al douăzecelea opus din lista compozițiilor sale. In această listă se găsesc însemnate opere simfonice (Concertul în trei părți pentru piano și orchestră, uvertura „Cauza noastră e dreaptă", uvertura concertantă oda solemnă, marșul triumfal—compoziții instrumentale de cameră (Suita în trei părți pentru quartet de coarde, variațiuni pentru piano, partita în trei părți pentru piano, preludii pentru piano, dans pentru pian și vioară, impromptu pentru violoncel și piano)—compoziții de muzică vocală (cântecul Gusanului, Orovelul din Loriisk, romanța „Sub această calcie", pe un text de A. Asachian. Studiile și le-a terminat nu de mult „Cantata Patriei" încheie perioada moscovită a instrucțiunilor sale muzicale.

Talentul tânărului compozitor, naturalețea lui nobilă și puritatea în exprimarea gândurilor și a simțirilor, creșterea vijelioasă a măestriei lui în stăpânirea formei, atrag pe bună dreptate atențiunea și interesul lumii muzicale. Se împlinesc 10 ani decât Arutiunian apare ca leader al tinerimii compozitoare talentate din Armenia. „Cântecul Gusanului" premiat în 1939 la concursul de compoziție referitoare la epicul popular „David Sasunski"; concertul pentru piano, strălucita lucrare pentru diploma conservatorului din Erivan, în 1941; Uvertura „Cauza noastră este dreaptă", premiată la concursul republican pentru aniversarea a 25-a a Revoluției Socialiste din Octombrie, în 1942; Uvertura concertantă", cântată pentru prima oară la sesiunea Republicilor Transcaucaziene în Decembrie 1944—iată câteva etape în drumul compozitoricesc al lui Arutiu-

(Continuare în pag. 2-a)

Legăturile între artiști și oamenii muncii

— Importanta ședință dela Secțiunea Culturală a Comitetului Provizoriu orășenesc. Se vor crea ghișee pentru vânzarea biletelor în fabrici și instituții —

La 26 Octombrie a. c. s'a ținut la Secția Culturală a Comitetului Provizoriu orășenesc o ședință la care au participat reprezentanții acestei secții precum și cei ai Teatrului Național și Filarmonicii.

Planul de lucru al Teatrului Național

După ce s'a trecut în revistă activitatea pe care au desfășurat-o actorii ieșeni dela 15 August până în prezent, s'a luat în discuție planul primului trimestru al stagiunei 1949-1950.

Primele piese care vor fi jucate pe scena Naționalului local, în ordinea reprezentării lor, sunt: „Minerii" de M. Davidoglu, „Umbră străină" de C. Simonov, „Cravata Roșie" de Mihaicov și „La Ilie bun și vesel" a lui I. Damian.

Legătură permanentă între actori și spectatori

La întocmirea planurilor trimestriale de activitate se va ține deasemeni seamă de cerințele spectatorilor și de sugestiile lor.

In acest sens, va exista o permanentă legătură între oamenii scenei și spectatori, pe de o parte prin popularizarea în întreprinderi a spectacolelor, iar pe de alta prin părerile critice pe care și le vor scrie spectatorii în niște fișe care se vor confecționa special.

In tot cursul stagiunii se va căuta să se îmbunătățească spectacolele după cerințele criticilor juste.

Deasemeni, la toate ședințele de producție ale teatrului vor participa și responsabilii culturali ai întreprinderilor.

Ghișee de bilete și abonamente în fabrici

Pentru ca muncitorii să poată participa în număr cât mai mare la reprezentații, s'a luat inițiativa de a se înființa în întreprinderi ghișee de bilete și abonamente.

Abonamentele cuprind o serie de cupoane pe care le poate folosi atât muncitorul respectiv, cât și familia lui.

Zilele acestea vor lua ființă astfel de ghișee la Textila Roșie și la Țesătura.

Spectacole pentru muncitori

Atât Teatrul Național, cât și Filarmonica și Ansamblul local, au luat inițiativa de a da în fiecare Duminică spectacole speciale pentru muncitori.

Programul lunar se va întocmi astfel: 3 reprezentații teatrale și una comună a Filarmonicii cu a ARLUS-ului.

Deschiderea stagiunii Filarmonicii „Moldova"

Stagiunea pe 1949 | 1950 se va deschide la 4 Noembrie, prin concertul dirijat de Const. Bobescu. Solo pian: Mândru Katz.

Odată cu deschiderea stagiunii, Filarmonica ar trebui să urmeze exemplul Teatrului Național și la ghișeele care iau ființă în întreprinderi pentru vinderea biletelor și abonamentelor pentru teatru, ar fi foarte nimerit să se difuzeze și bilete și abonamente pentru concerte.

Totodată Filarmonica va trebui să urmeze exemplul Teatrului Național și în ceeace privește legătura cu masele.

In această privință credem că e necesar să se înceapă o campanie organizată pentru popularizarea viitoarelor concerte, scriindu-se articole speciale pentru ziarele de perete ale întreprinderilor și ținându-se scurte conferințe.

Tr. Tanea

PUNCTE

Viitoarea premieră

In ziua de 2 Noembrie se va reprezenta cea de a doua premieră a stagiunii: „Umbra străină" de Constantin Simonov.

Piesa pune problema responsabilității și a vigilenței oamenilor de știință ale căror descoperiri trebuesc apărate împotriva exploatatorilor imperialiști care le folosesc în scopuri agresive, împotriva oamenilor.

Rolul principal îl joacă dl. Pau Varduca.

C. SIMONOV

„Doina Moldovei"

Membrii orchestrei populare „Doina Moldovei" au prestat până în prezent un mare număr de ore voluntare în cadrul concertelor de popularizare a muzicii în mijlocul maselor.

Un turneu

In momentul de față se proectează efectuarea unui turneu de audiții muzicale în diferite orașe moldovenești: Rădăuți, Suceava, Fălticeni, Hârlău, Roman, Bacău.

Un mare festival artistic

La 20 Noembrie se va da un mare festival artistic în orașul nostru în vederea realizării fondurilor necesare achiziționării de material didactic pentru școlile de alfabetizare.

Își vor da concursul: artiștii Teatrului Național membrii Filarmonicei „Moldova", ansamblul „Doina Moldovei" și echipele artistice sindicale.

La Ilie bun și vesel

Repetițiile piesei lui Ion Damian; „La Ilie bun și vesel" au ajuns într'un stadiu avansat.

Piesa, care reflectă atmosfera prerevoluționară dela 1848, este interpretată de: N. Șubă, într'un rol plin de vigoare dramatică și de vaste posibilități de compoziție, apoi, C. Protopopescu, I. Schimbischi, Miluță Gheorghiu, Silvia Ionașcu, C. Cadeschi, Virg. Bălănescu, Gică Popovici, C. Sava, precum și o numeroasă figurație. Direcția de scenă: Nic. Moldovanu.

Costume de epocă

Pentru înfățișarea culorii locale se vor utiliza costume de epocă special confecționate în Atelierele Teatrului Național de către maiștri croitori Elena și C. Gânju.

Cum funcționează centrele de desfacere a pâinii

(urmare din pag. 1-a)

Bine funcționează însă ghișeele din Nicolina și Podul Bucșinescu. La centrul de distribuire din Nicolina vânzătorii lucrează cu multă operativitate urmărind în permanență să desființeze cozile.

Dealtfel problema aceasta a desființării cozilor a și fost în parte rezolvată la toate ghișeele din oraș prin mărirea numărului vânzătorilor, Acolo unde se vinde zilnic cantitatea de 2000 kg. pâine au fost prevăzuți să lucreze câte 3 vânzători iar la ghișeele unde se distribuie câte 1000 kg. pâine au fost prevăzuți 2 vânzători.

In felul acesta se poate vorbi de pe acum că salariații nu vor trebui să mai stea la coadă pentru ca să-și ridice rația de pâine.

S'a pus și problema amenajării centrelor de desfacere a pâinei în așa fel încât cetățenii să nu mai trebuiască să aștepte în stradă.

Măsurile luate în această privință ar fi desigur binevenite mai ales pentru iarnă.

Până în prezent s'a reușit să se amenajeze în acest fel două ghișee din strada Gh. Dimitrov și unul în strada C. Negri.

Treptat, pe măsură ce va fi posibil, toate centrele din oraș vor fi renovate și adoptate în acest scop.

Înființarea celor două centre noi de fabricație, punerea în funcție a unui nou malaxor cu o capacitate de frământare mai mare, sunt contribuții importante la aprovizionarea populației muncitoare cu pâine în condiții cât mai bune.

Iar măsurile luate de Comitetul Provizoriu orășenesc în vederea asigurării distribuirii pâinii la ghișee în condiții cât mai bune dovedesc grija pentru oamenii muncii.

Se pășește astfel spre aprovizionarea orașului cu pâine, în condiții optime.

Cărți cu preț redus

La Librăria „Cartea Rusă" i au sosit următoarele lucrări care se vor vinde cu reducere de 10 la sută, în săptămâna prieteniei româno-sovietice: 1—7 Noembrie.

Babaevschi: „Cavalerul stelei de aur", 100 lei, Constructorul sovietic 10 lei, C. Simonov, „Prieteni și dușmani" 50 lei, A. Gaidar, „Școala" 80 lei, Ivanov „Comsomolul ajutor al P. C. (b)" 30 lei, Chirov, „Despre tineret" 65 lei, B. Gorbatov, „Generația mea" 95 lei, Dobrovolschi, „Trei oameni în mantale cenușii" 75 lei, L. Peschin, „Miliardele Moscovei" 30 lei, A. Litvac, „Un aspect al planului cincinal", 35 lei, I. Aralicev, „Sentimentul noutății" 30 lei.

Însămânțările din județul Iași

(Urmare din pag. I-a)

In urma planificării muncii, astăzi comuna Erbiceni este printre fruntașele din întregul județ, reușind să termine planul de cultură.

Oamenii muncii de pe ogoare au îndatorirea să-și intensifice lupta pentru îndeplinirea și depășirea planului de Stat în sectorul agricol.

Procentul de 75 la sută pe județ, (cât s'a însămânțat până acum) arată că trebuesc mult sporite eforturile pentruca întregul plan de însămânțări să fie acoperit.

Țărănimea muncitoare are sarcina să facă cât mai multe arături de toamnă și să le îndeplinească neîntârziat.

Cu cât se vor executa acum mai multe arături cu atâta se va ușura munca însămânțărilor din primăvară, și deci se va putea asigura hrana maselor muncitoare dela orașe.

Din istoricul comsomolului

(Urmare din pag. I-a)

cipitată a dus la o scădere a nivelului politic al membrilor Uniunii. Înăuntrul organizației au apărut diferite curente.

Partidul Comunist (b) a hotărât atunci să ia o serie de măsuri pentru lichidarea crizei care se crease în Uniune. Prin înființarea școlilor pentru ridicarea nivelului politic, precum și a diferitelor cluburi și cercuri, în urma unei mari acțiuni de educație politică, tineretu face față crizei și a luat de Partidul Comunist (b) și de Guvernul sovietic, trece la o intensă activitate.

Nivelul material și cultural al muncitorilor tineri crește, activitatea lor politică se desvoltă. Comsomolul atrage mereu noui mase de tineret în activitatea obștească și în opera de construire socialistă.

La cel de al VI-lea Congres, primul după moartea lui Lenin, Uniunea a luat denumirea de Uniunea Tineretului Comunist-Leninist.

Săptămâna Prieteniei Româno-Sovietice

S. BABAEVSKI: „CAVALERUL STELEI DE AUR"

Romanul lui S. Babaevski este închinat vieții statului sovietic în perioada următoare anilor de încleștare ai Marelui Război pentru Apărarea Patriei. Autorul desvoltă tema reconstrucției colhoznice și caracterizează în linii viguroase avântul economic și cultural ce a cuprins colhozurile odată cu întreaga Țară Sovietică. Romanul reflectă unul din aspectele caracteristice ale realității sovietice: inițiativa poporului în împlinirea și depășirea planului cincinal stalinist și a sarcinilor trasate de Partidul Comunist (bolșevic) și guvernul sovietic. Efortul de luptă al omului sovietic pentru salvarea patriei și eliberarea popoarelor în vreme de război devine acum în timp de pace, efort de luptă pentru vindecarea rănilor războiului, pentru mărirea producției, pentru fericirea patriei.

Babaevski este unul din primii scriitori sovietici care au vorbit despre viața soldatului întors de pe front, în ținutul natal, la munca pașnică.

Iată subiectul acestui roman:

Serghei Tutarinov, erou al Uniunii Sovietice, revine după demobilizare în satul său, care îl primește cu dragoste. Pe Serghei îl tentează învățătura, dar și câmpiile colhoznice îl atrag. Starea de paragină în care găsește o parte din ogor, urmele războiului, îl determină să caute o soluție cât mai grabnică pentru remedierea acestei situații. El chiamă tot satul la luptă pentru îndeplinirea și depășirea planului cincinal stalinist.

Oamenii pornesc să învingă seceta, natura însăși. Serghei e veșnic în fruntea acțiunii, căci socotește că fiecare victorie obținută, e un pas în plus pe drumul spre comunism. Serghei merge cu atât mai încrezător pe acest drum, când descoperă în oameni ce-l înconjoară trăsăturile conștiinței bolșevice.

Nu e omisă, în această carte, nici-o altă latură a luptei oamenilor sovietici: combaterea ideilor învechite, ce constituesc o piedică în calea progresului.

„Cavalerul Stelei de Aur" este un roman plin de putere și căldură, plin de dragoste pentru forțele înnoitoare ale poporului, plin de „realitatea" adâncă a vieții colhoznice, un roman bine construit, pasionant, îmbinând meșteșugul literar cu simplitatea adevăratei arte.

Inaltele-i calități ideologice și artistice l-au destinat distingerii cu Premiul Stalin de gradul I.

Plasarea brațelor de muncă la la...

(Urmare din pag. I-a)

atitudini, nu fac decât să stânjenească bunul mers al lucrurilor.

Lipsuri

Faptul că în ultimul timp s'a făcut un atât de mare număr de plasări, dovedește intensificarea activității oficiului de repartizare.

Aceasta nu înseamnă însă că la oficiul de repartizare nu există anumite lipsuri.

Așa bunăoară nu s'a reușit să se facă o serioasă verificare a felului cum își desfășoară activitatea cei plasați în instituții, nu s'au revizuit toate cererile, pentru a se avea o evidență precisă a acelor ce nu au fost încă plasați în muncă, nu s'au terminat lucrările de renumărare a fișelor în urma regrupării pe specialități.

Toate acestea trebue să constitue o preocupare pentru activitatea de viitor a Oficiului de repartizare, care datorită unei și mai bune organizări a muncii, va soluționa în modul cel mai just, greutățile ce-i stau în cale.

A apărut în limbile: rusă, română, franceză, engleză și germană

„Pentru pace trainică, pentru democrație populară!"

București, Organ al Biroului Informativ al Partidelor Comuniste și Muncitorești

Nr. 24 (51) Nr. 24 (51)

ARTICOL DE FOND: Intrecerile socialiste în țările de democrație populară

OTTO GROTEWOHL: Nașterea Republicii Democrate Germane

CHIVU STOICA: Succesele economiei planificate în România

GEORGES COGNIOT: Manevrele marionetelor americane din Franța

VACLAV KOPECKY: Aniversarea întemeerii Republicii Cehoslovace

I. RIABOV: Toamna a 20-a

P. TODOROV: Vocea Goebbels-ului american.

Note politice — Informații

Apare în fiecare Vineri
De vânzare la toate magazinele și la toate chioșcurile

Lei 8

Alexandru Arutiunian și „Cantata Patriei"

(urmare din pag. 1-a)

nian, caracterizat prin continuă perfecționare și creștere.

Cine a urmărit progresul acestui drum, nu va fi uimit de succesul „Cantatei Patriei": este o etapă logică a ascensiunei rapide și pe deplin justificate a tânărului compozitor, care acum se găsește în stadiul maturității creatoare.

Chiar compozițiile timpurii ale lui Arutiunian au demonstrat interesul viu cel purta tradiției din muzica națională armeană și mai ales muzicii țărănești. Insușirea acestor tradiții precum și influența compozitorilor armeni din generațiile mai vechi au contribuit la formarea limbajului muzical fundamental național, sănătoasă în temeliile ei și melodios cantabilă a lui Arutiunian. Adresându-se tesaurului intonațiilor populare, el s'a străduit să fugă de strâmtoarea îngustă și incuiată ce caracterizează multe prelucrări și compoziții, copiind în chip superficial cântecul popular, fără a-i releva spiritul și conținutul.

Dela primii pași, Arutiunian a manifestat preferința pentru formulele mari ale muzicii instrumentale. Chiar în compozițiile sale simfonice (concerte, uverturi), se vădește dinamic și amplu, darul de artist de mare format.

Este o sarcină peste măsură de complicată, să împaci tradițiile muzicii simfonice clasice cu bogățiile de intonație ale melosului național. In legătură cu aceasta, tânărul compozitor a avut multe lipsuri stilistice. Astfel, abstractismul tematicei, lipsit de legătura organică cu tărâmul muzical național au dăunat în mare măsură adevăratului succes al uverturei „Cauza noastră este dreaptă", această compoziție însemnată și serioasă în concepție. Cinci ani mai târziu, în magistral orchestratul „Marș triumfal" (1947), Arutiunian a adus un oarecare omagiu construcției tonale a muzicii lui Prokopiei—atracție muzicală trecătoare, care nu a lăsat urme mai vizibile în operele compozitorului. Chiar acolo, unde dimensiunile simfonice originale au putut fi saturate cu forme individuale de intonație, adăpate cu sucul melosului popular, muzica s'a dovedit mai ușor de înțeles și mai substanțială; de un astfel de succes s'a bucurat „Uvertura concertantă" (1944-1945).

Cercetările în domeniul limbajului muzical contemporan, original național, simplu și sincer, s'au complicat, desigur, din pricină că numai arareori compozitorul s'a ocupat de formele muzicale cu text, a acordat puțină atenție stilului vocal. Ori, tocmai muzica vocală este acel laborator indispensabil, în care compozitorul poate stăpâni cu multă siguranță structura tonală a versului popular și meșteșugul alcătuirii unei forme vii, sincere și concrete.

Trei piese mici reprezintă un tribut insuficient pe care Aritiunian l-a dat muzicii vocale: o lucrare în 1939 și două în 1940. Adevărat, că aceste piese sunt foarte importante atât ca temă, cât și ca efect artistic. „Cântecul Gasanului" pe versuri luate din poemul popular „David Sasunski", a desvăluit o subtilitate și o pricepere organică a lui Arutiunian pentru stilul „gusanilor".

A fost deasemenea foarte rodnic faptul că s'a adresat liricii lui Asaakian, scrisă în stil clasic (romanța „Sub această salcie"). Regretăm foarte mult, că nu se cântă niciodată cântecul popular „Orovelul din Lorisk", prelucrat de Arutiunian.

Această lucrare a contribuit foarte mult la formarea unui stil național al compozitorului și l-a ajutat să pătrundă și să cunoască adânc particularitățile melosului popular țărănesc armean.

In intervalul dintre aceste 3 piese și „Cantata Patriei" (8 ani), compozitorul s'a adresat numai de două ori muzicii vocale, scriind, la începutul războiului, cântecul de massă „Suntem neînfrânți" (pe versuri de G. Borian) și în 1944, în colaborare cu A. Babadjânian, „Cântecul lui Stalin", pentru cor și orchestră.

Cum se explică această ignorare de neînțeles, pentru genul cântecului cu text, din partea tânărului muzician, care înclină spre însușirea temelor și imaginilor actuale și desăvârșit de concrete, căutând să se apropie cât mai mult de limbajul cântecului național? Probabil că compozitorul era sub influența părerilor răspândite că genul vocal ar fi o muzică minoră, scrierea căreia îi părea o muncă mai puțin serioasă și onorabilă decât muzica „pură", fără text.

Anul 1948, care a marcat începutul unei etape noui în istoria întregei muzici sovietice, a produs o cotitură și în biografia creatoare a lui Arutinian. Sub influența directă a evenimentelor excepționale din acel an, el se adresează temei majore a actualității — forma vocală simfonică a muzicii: „Cantata Patriei", însemnând un pas mare înainte în desvoltarea artistico-ideologică a compozitorului.

Poate că cea mai minunată trăsătură din „Cantata Patriei" este aceea că în ea se oglindește noua concepție de viață a artistului, foarte puternică prin integritatea și obiectivitatea ei, aș spune „Concepția artistului komsomolist", căruia îi este străină, în mod organic, opunerea suferinț lor și a senzațiilor sale personale—gândurilor și simțirilor poporului.

Acest nou fel de a privi lumea, aduce în marile genuri de muzică trăsături de artă populară, creatorii ca-

INFORMAȚIUNI

Ședință publică de comunicări

Institutul de Istorie și Filosofie a Academiei R. P. R. filiala Iași anunță pentru Luni 31 Octombrie a. c. ora 17, o ședință publică de comunicări, care se va ține în Amfiteatrul A. D. Xenopol dela Facultatea de Istorie și Geografie.

Dl. prof. D. Tudor va face comunicarea cu următorul subiect:

VICUS QUINTIONIS

După comunicări vor urma discuții.

Dela Oficiul de Plasare

Oficiul județean de Plasare al brațelor de muncă aduce la cunoștința acelora care au cereri de plasare, înregistrate între numerile 1500-2500, că trebue să se prezinte pentru revizuire, în cursul acestei săptămâni.

*

Femeile care au făcut cereri de plasare în câmpul muncii și doresc a lucra la fabrica de saci din localitate, se vor prezenta de urgență la Oficiul de Plasare pentru a li se face formele respective.

Deferiți justiției pentru nejustificarea cartelelor

Secțiunea Comercială a Comitetului Provizoriu Orășănesc a deferit justiției, conform legii sabotajului, pe următorii delegați ai instituțiilor și întreprinderilor din Iași, pentru nejustificarea cartelelor de alimente ridicate spre distribuire:

Ilie Liteanu, dela Institutul Politechnic, S. Neculai, dela Spitalul de Stat Nr. 3. Avram Gustav, dela Cartea Rusă, Albu M. dela Centrul de difuzare a Scânteii, Maftei Florea dela Serviciul T. C. Regional C.F.R., Bejan Dionisie dela Țesătura, Stavin Gh. dela Institutul Agronomic, Costescu Gh. dela Atelierele L.1 C.F.R. Tudor Mihai, dela secția centralizare C.F.R., Dron Mihai dela D.A.C., Oancea Vasile dela Sect. I CFR, Alexandru Ctin, Serv. de Cadre CFR, Tulescu Angela Școala elementară C. Negri, Petru Golimbovschi, dela Universitate și Dron Gh. dela Serv. Mișcării CFR.

Totodată se atrage atenția tuturor celor care mai au de justificat cartele, că în caz de nejustificare imediată vor fi la rândul lor înaintați parchetului.

R. P. R.
Parchetul Trib. Jud. Iași

D-na Reina Moscovici născută Teper, domiciliată în Iași strada Costache Negri No. 28 cu petiția înregistrată la Parchetul Trib. jud. Iași, sub No. 18837 din 29 Octombrie 1949, cere reconstituirea actului său de naștere, născută în comuna Edineți județul Hotin-Basarabia la 5 Ianuarie 1898 din părinții căsătoriți legitim Leizer și Neha Teper.

Noi, Procurorul Șef al Parchetului Tribunalului Iași.

In conformitate cu dispozițiunile art. 3 din Decretul Lege No. 4062 din 15 Decembrie 1940, invităm autoritățile și persoanele care dețin sau cunosc extractul sau alte inscrisuri referitoare la actul a cărei reconstituire se cere prin petiția de mai sus, să le depună de urgență și să se prezinte la Parchetul acestui Tribunal, pentru a ne da relații.

Procuror Șef,
Mircea Mironescu
Grefier Șef, BRIUL

R. P. R.
Parchetul Trib. Jud. Iași

D-na Axinia Piron domiciliată în Iași strada Păcuret Com. Rediu Tatar prin petiția înregistrată la Parchetul Trib. Iași sub No. 18754 din 28 Octombrie 1949, cere reconstituirea actului de naștere, fiind născută în comuna Nimereauca județul Soroca-Basarabia, din părinți legitimi Sava și Iustina Piron, născută în anul 1908 Septembrie 16.

Noi, Procurorul Șef al Parchetului Tribunalului Iași.

In conformitate cu dispozițiunile art. 3 din Decretul Lege No. 4062 din 15 Decembrie 1940, invităm autoritățile și persoanele care dețin sau cunosc extractul sau alte inscrisuri referitoare la actul a cărui reconstituire se cere, prin petițiunea de mai sus, să le depună de urgență și să se prezinte la Parchetul acestui Tribunal, pentru a ne da relații.

Procuror Șef,
GH. VUZA
Grefier Șef, *I. Damian*

SALA SIDOLI

Luni 31 Octombrie și Marți 1 Noemb.
ora 8 seara

Turneul Corului I. K. U. F. din București

110 persoane sub conducerea
tov. H. SCHVARTZMAN

Program în limbile idiș-română-rusă-maghiară

Sala MAXIM GORKI

Miercuri 2 Noembrie ora 8 seara

Turneul Corului I. K. U. F. București

Biletele la Agenția Teatrală „BARASCH"

Carnet ieșan

31 OCTOMBRIE 1949

Farmacii de serviciu

Farmacia de Stat Nr. 1 (fostă Beceanu).

Farmacia de Stat Nr. 3 (fostă Răteanu).

Procuror de serviciu
Gh. Vuza
Str. Ada Marinescu 123

Orele de consultații în Spitalul Central — Clinici Universitare

Serviciul Triaj, orele 8-12

Policlinici

Policlinica Nr. 1 Păsajul Banu

Boli interne 7-19

cinci servicii dela ora 8-19. Chirurgie 8-12, 15-19. ORL 7-9, 17-19, Oftamologie 8-12, 19-15 Pediatrie (Boli copii) 14-17, Stomatologie 8-20, Dermatovenerice 8-12, 15-19, Ginecologie 1-12, 15-19, Radiologie 7-13, 15, 50-9,30, Cardiologie 8-12, Farmacia 7,30-19,10.

Policlinica Nr. 2 Str. Anastasie Panu

Boli interne patru servicii (7—19), Chirurgie 8—12. ORL 15—18, Oftalmologie 15—19, Pediatrie (boli de copii) 8—12, Stomatologie 7—19, Dermato-Venerice 8—12, 15—19, Ginecologie 15-19, Farmacia 7-19, Prenatale Luni, Joi, Sâmbătă 14-18, Puericultura Luni, Joi și Sâmbătă dela 14-18.

Policlinica Nr. 3, Tătărași.

Medicina internă 8-12, 15-19, Stomatologie 8-12, Puericultură Marți, Mercuri, Vineri. dela 14-18, Prenatale Marți, Mercuri și Vineri dela 14-18.

Analiza Wasserman

Laboratorul Institutului de Igienă funcționează astfel: Recoltarea sângelui se face Martia dela 8—12
Rezultatele se dau Vinerea dela 8—12.

Servicii de urgență
Pompieri 12.12.
Salvarea 19.90.

Biblioteca Centrală
deschisă între orele 9—14 și 15—21

Biblioteca A.R.L.U.S.
deschisă zilnic între orele 10-14 și 17-22

Cursuri de Limba Rusă pentru începători și înaintați organizează

Filiala ARLUS din Iași

Inscrieri se primesc zilnic între orele 9—13, la sediul filialei din str. Păcurari 2.

Expoziția Regională a Moldovei
deschisă zilnic dela 9-13 și 15-20

Spectacole

Maxim Gorki „Invățătoarea din Șatrai".

Phoenix „Nastratin Hogea".

Timpuri Noi: Zile Puchiniene, Școala puterii și agilității, Munții Soriei, Cristale colorâ.

COMITETUL PROVIZORIU AL COMUNEI URBANE IAȘI
Secțiunea Comercială
COMUNICAT

In conformitate cu circulara Nr. 102.686 din 21 Oct. 1949 a Ministerului Comerțului și Alimentației Serviciul Comercial, se face cunoscut tuturor comercianților din raza județului Iași, că valabilitatea Certificatelor de existență care au expirat la 1 Septembrie 1949, se prelungește în mod automat, până la data de 1 Decembrie 1949. Dată când se va face cunoscut noul mod de scoatere a noulor Certificate de existență.

In acest timp se continuă primirea cererilor în vederea preschimbării Certificatelor de Existență.

Președinte,
A. PALUGA

Secretar,
I. Benditer

Șeful Secțiunei Comerciale,
V. Granic

R. P. R.
Parchetul Tribunalului Iași

D-na Hinda Zaharia, născută Strunthal, domiciliata în Iași strada Brudea Nr. 4 prin petiția înregistrată la acest Parchet sub nr. 18504 din 26 Octombrie 1949, cere reconstituiraa actului său de naștere — născută în comuna Volovăț Județul Siret din părinții Nisil Strumthal și Tauba la data de 8 Martie 1895.

Noi, Procurorul Șef al Parchetului Tribunalului Iași.

In conformitate cu dispozițiunile art. 3 din Decretul Lege No. 4062 din 15 Decembrie 1940 invităm autoritățile și persoanele care dețin sau cunosc extractul sau alte inscrisuri referitoare la actul a cărui reconstituire se cere, să le depună de urgență și să se prezinte la Parchetul acestui Tribunal, pentru a ne da relații.

Procuror Șef, GH. NASTASE
Grefier șef, Indiscifrabil,

R. P. R.
Parchetul Trib. jud. Iași

D-na Peisach Rahla căs. Sirkis, domic. în Iași strada Mareșal Malinevschi No. 4 prin petiția înregistrată la Parchetul Tribunalului Iași sub Nr. 18727 din 28 Oct. 1949 cere reconstituirea actului său de naștere născută la data de 7 Oct. 1902 în comuna Hotin jud. Hotin-Basarabia din părinții Itic Iosub Peisach și Perl Peisach, născută Cuper.

Noi, Procurorul Șef al Tribunalului Iași.

In conformitate cu dispozițiunile art. 3 din Decretul Lege Nr. 4062 din 15 Decembrie 1940, invităm autoritățile și persoanele care dețin sau cunosc extractul sau alte inscrisuri referitoare la actul a cărui reconstituire se cere prin petițiunea de mai sus, să le depună de urgență și să se prezinte la Parchetul acestui Tribunal, pentru a ne da relații.

Procuror Șef,
MIRCEA MIRONESCU
Grefier Șef, *I. Damian*

R. P. R.
Parchetul Trib. Jud. Iași

D-na Racu Tecla domiciliat în Iași str. Dubalari No. 9 prin petiția înregistrată la acest Parchet sub Nr. 18756 din 28 Octombrie 1949, cere reconstituirea actului său de naștere, fiind născut în Oțeșcani Jud. Orhei-Basarabia în anul 1904 August 22, din părinți legitimi Luchian și Anastasia.

Noi, Procurorul Șef al Parchetului Tribunalului Iași.

In conformitate cu dispozițiunile art. 3 din Decretul Lege Nr. 4062 din 15 Dec. 1949, invităm autoritățile și persoanele care dețin sau cunosc extractul sau alte inscrisuri referitoare la actul a cărui reconstituire se cere prin petițiunea de mai sus, să le depună de urgență și să se prezinte la Parchetul acestui Tribunal, pentru a ne da relații.

Procuror Șef,
MIRCEA MIRONESCU
Grefier Șef, *I. Damian*

PIERDUT carnet C.F.R. pe numele Arat Edmond Str. Ipsilante 8. Îl declar nul.

R. P. R.
Parchetul Trib. Jud. Iași

D-na Iatic Achilina, născută Podoleanu domiciliat în Iași strada Izlaz No. 31 prin petiția înregistrată la acest Parchet sub No. 18.394 din 24 Octombrie 1949, cere reconstituirea actului său de naștere născută la data de 9 Iunie 1912, în comuna Soldăn ști județul Orhelu din părinții căsătoriți legitim Hariton și Solomia Podoleanu

Noi, Procurorul Șef al Parchetului Tribunalului Iași.

In conformitate cu dispozițiunile art, 3 din Decretul Lege No. 4062 din 15 Dec. 1940, invităm autoritățile și persoanele care dețin sau cunosc extractul sau alte inscrisuri referitoare la actul a cărui reconstituire se cere prin petițiunea de mai sus, să le depună de urgență și să se prezinte la Parchetul acestui Tribunal, pentru a da relații.

Procuror Șef,
Mircea Mironescu
Grefier Șef, I. Briul

R. P. R.
Parchetul Trib. Jud. Iași

D-nii Iosef și Haia Lander domiciliat în Iași str. Cotachi Negri No. 18 prin petiția înregistrată la acest Parchet sub Nr. 18789 din 28 Oct. 1949, cere reconstituirea actului său de căsătorie din anul 1906 August 23, celebrată în orașul Chișinău-Basarabia.

Noi, Procurorul Șef al Parchetului Tribunalului Iași.

In conformitate cu dispozițiunile art. 3 din Decretul Lege No. 4062 din 15 Decembrie 1940, invităm autoritățile și persoanele care dețin sau cunosc extractul sau alte inscrisuri referitoare la actul a cărui reconstituire se cere prin petițiunea de mai sus, să le depună de urgență și să se prezinte la Parchetul acestui Tribunal, pentru a ne da relații.

Procuror Șef,
Gh. Năstase
Grefier Șef, *I. Damian*

R. P. R.
Parchetul Trib. Jud. Iași

D-l. Cuciureanu Filip, domiciliat în Iași strada Ilie Pintilie No. 123, cu petiția înregistrată la Parchetul Tribunalului jud. Iași sub No. din 28 Oct. 1949, cere reconstituirea actului de naștere al fiului său Dorel Cuciureanu născut la data de 6 Iunie 1943 în orașul Tighina-Basarabia din părinții căsătoriți legitim Filip și Ana Cuciureanu, născută Galan.

Noi, Procurorul Șef al Parchetului Tribunalului Iași.

In conformitate cu dispozițiunile art. 3 din Decretul Lege No. 4062 din 15 Decembrie 1940, invită autoritățile și persoanele care dețin sau cunosc extractul sau alte inscrisuri referitoare la actul a cărui reconstituire se cere prin petițiunea de mai sus să le depună de urgență și să se prezinte la Parchetul acestui Tribunal, pentru a ne da relații.

Procuror Șef,
Mircea Mironescu

R. P. R.
Parchetul Trib. Jud. Iași

D-na Maria Goldberg domiciliata în Iași str. Smârdan No. 9 prin petiția înregistrată la Parchetul Tribunalului Iași sub No. 18757 din Octombrie 1949 cere reconstituirea actului de căsătorie, fiind căsătorită în comuna Cernăuți Jud. Cernăuți în anu 1928 cu Ioan Goldberg, precum și a actului de naștere, fiind născută în com. Bahnești jud. Rădăuți în anul 1906 Iunie ziua 30, din părinți legitimi Vasile și Evdochia Moldovanu.

Noi, Procurorul Șef al Parchetului Tribunalului Iași.

In conformitate cu dispozițiunile art. 3 din Decretul Lege No. 4062 din 15 Decembrie 1940, invităm autoritățile și persoanele care dețin sau cunosc extractul sau alte inscrisuri referitoare la actul a cărui reconstituire se cere prin petițiunea de mai sus, să le depună de urgență și să se prezinte la Parchetul acestui Tribunal, pentru a ne da relații.

Procuror Șef,
MIRCEA MIRONESCU
Grefier Șef, I. BRIUL

BUCURII MARI

ECONOMII MICI

DEPUSE LA C.E.C. CASA DE ECONOMII ȘI CONSEMNAȚIUNI

Depuneri și restituiri prin sucursalele și agențiile C.E.C. din reședințele de județ și prin oficiile P. T. T.
Garanția statului — Secretul operațiunilor
Dobânda 5% pe an — Valabilitatea libretului de economii în toată țara — Scutirea de impozite a depunerilor.

SLOVA

Cinema MAXIM GORKI

După cererea generală

Mai rulează numai AZI Luni 31 Octombrie

Învățătoarea din Șatrâi

De mâine Marți 1 Noembrie
PREMIERĂ
FERICIREA LOR

S. A. SOVROMFILM

Cinema „PHOENIX"

Prezintă astăzi

O COMEDIE SOVIETICA

Nastratin Hogea

cu Raizac Hamrev, Asad Ismatov și Abid Djalilov

Completare Jurnal

Muncitori, Meseriași, Tehnicieni, Intelectuali, Studenți, Eleve și Elevi, vizionați filmele Documentare și Științifice
S. A. SOVROMFILM

CINEMA TIMPURI NOI

Prezintă astăzi

Școala puterii și agilității
MUNȚII SORIEI
Cristale colorâ

U. R. S. S. Nr. 23 și Jurnal Romfilm

Programul ru cazi încontinu nefiind spectacole fixe

INTRAREA GENERALA 15 LEI

S'A FURAT dela Inspectorul Poștal Mihailescu George pensionar din str. Ion Niculi 7, lenjerie și haina cu actele: Buletinul Biroului Populației Iași, cartele lemne, Carnet Membru Sindicalist, reducere Căi Ferate, diferire chitanțe.

Găsitorului bună recompensă. Contrar declar nule actele.

PIERDUT Buletinul Biroului Populației Iași pe numele Caufman Mendela Strada Bărboi 6. Îl declar nul.

PIERDUT Certificat Nr 268 | 946 de 4 clase primare eliberat de Școala primară Cuza Vodă pe numele Dumitrescu C-tin Str. Stejar 69. Îl declar nul.

PIERDUT Buletinul Biroului Populației Iași pe numele Moraru Călin str. Ștefan cel Mare Nr. 46. Îl declar nul.

PIERDUT Buletinul Biroului Populației și actul de naștere pe numele Mari Sandu Str. Aurel Vaicu Nr. 48. Le declar nule.

ULTIMELE ŞTIRI

Ieri, la Ateneul Ilie Pintilie

In cadrul unei adunări populare

membrii Comitetului Provizoriu orăşenesc au desbătut cu cetăţenii cartierului problemele sectorului respectiv

— A fost ales activul cetăţenesc —

In mare număr de cetăţeni din cartierele Ilie Pintilie şi Prof. Dr. Parhon au răspuns chemării Comitetului Provizoriu orăşenesc participând ieri dimineaţă la adunarea populară care s'a ţinut în localul Ateneului Ilie Pintilie.

Adunarea este deschisă de G. Nastase, membru în Comitetul Provizoriu care arată scopul întrunirii : întărirea legăturii între Comitetul Provizoriu şi massele largi populare şi alegerea activului Cetăţenesc din cartierul respectiv.

A vorbit apoi Anton Palaga, preşedintele Comitetului Provizoriu care într'o detaliată expunere a înfăţişat asistenţii realizările organelor locale ale puterii de Stat.

O seamă de înfăptuiri frumoase s'au îndeplinit în cartierele Ilie Pintilie şi Prof. Parhon. In domeniul edilitar şi urbanistic, în sectorul cultural şi cel al învăţământului, sub raportul sănătăţii publice, din punct de vedere economic s'au realizat lucruri de seamă.

Preşedintele Comitetului Provizor u solicită sprijinul larg al cetăţenilor, pentru a se îndeplini noilor sarcini.

Cetăţeni din sală ; I. Delescu dela Atelierele C.F.R. Ilie Pintilie, Maria Anastasiu, Maria Stegaru, Neculae Dodu, A. Tulbure, D. Chirica Dabija Const. Radulescu, au ridicat diverse probleme privind îmbunătăţirea standardului de viaţă al oamenilor din cartierele respective.

Astfel Comitetul Provizoriu a fost sezizat despre necesitatea efectuării unor lucrări de interes obştesc în Cetăţuia, despre necesitatea ridicării unei magazii de lemne la şcoala elementară din str. Prof. Parhon, despre trebuinţa înfiinţării unor centre de distribuire a anumitor mărfuri ce le vând Societăţile Comerciale de Stat etc.

A urmat alegerea activului cetăţenesc al cartierelor Prof. Parhon şi Ilie Pintilie.

Cei aleşi şi-au luat angajamentul să întărească legătura între cetăţeni şi Comitetul Provizoriu ajutând astfel organele locale ale puterii de Stat să rezolve problemele ridicate de cetăţeni, chiar cu sprijinul locuitorilor.

Adunarea s'a încheiat cu un reuşit festival prezentat de echipa artistică a Ateneului „Ion Creanga" din Tataraşi.

SCURTE ŞTIRI EXTERNE

PEKING 31 (Agerpres). Ziarul Jeming Jih Pao din Peking publică declaraţia de protest a Federaţiei muncitorilor depe tărâmul literaturii şi artei din întreaga Chină împotriva condamnării celor 11 fruntaşi ai Partidului Comunist din Statele Unite de către guvernul lui Truman.

*

HELSINKI 31 (Agerpres). Ziarele finlandeze anunţă că tribunalul din Helsinki continuă să judece procesul intentat la cererea ministrului de justiţie Soukstanusth împotrivalui Parngren, redactor şef al ziarului Tuckinkan Sanomat, a scriitorului Genamnen, redactor al ziarului şi a lui Atos Virtamen, redactor şef al ziarului Nej Tid.

In declaraţiile făcute în instanţă, acuzaţii au subliniat că toate învinuirile ce li se aduc sunt cu totul lipsite de temei şi nu au alt scop decât constrângerea elementelor progresiste finlandeze să înceteze orice critică la adresa actualului guvern.

Procesul a fost amânat pentru data de 31 Decembrie.

*

BERLIN 31 (Agerpres). — După cum anunţă agenţia ADN, ministrul de afaceri externe al Republicii Democrate Germane, Dertinger, a adresat la 27 Octombrie ministrului de afaceri externe al R. P. Bulgaria, Vladimir Poptomov, o notă în care exprimă mulţumirea guvernului provizoriu al R. D. Germane pentru hotărîrea guvernului R. P. Bulgaria de a recunoaşte R. D. Germană şi de a se face schimb de misiuni diplomatice între ambele ţări.

COMUNICAT

asupra realizării Planului de Stat pe al treilea trimestru al anului 1949

Consiliul de Miniştri al Republicii Populare Române, pe baza raportului prezentat de Comisiunea de Stat a Planificării asupra realizării Planului de Stat în trimestrul al treilea al anului 1949, comunică următoarele:

I. - Industrie

Planul de producţie, pe întreaga industrie, a fost realizat în trimestrul III 1949, după datele Institutului Central de Statistică în proporţie de 108,9 la sută.

La principalele produse, planul a fost realizat precum urmează:

a) In industria extractivă

Foraj petrolifer	118,8 la sută
Ţiţei	91,1 la sută
Prelucrarea produselor petrolifere	91,6 la sută
Gaz metan	110,7 la sută
Cărbune	110,2 la sută
Minereu de fier	107,9 la sută
Aur	105,6 la sută
Argint	106,3 la sută
Cupru	137,6 la sută
Plumb	147,0 la sută
Concentrate zincoase	94,1 la sută

b) In industria siderurgică

Fontă	109.6 la sută
Oţel	107.0 „ „
Laminate	111.8 „ „

c) Industria metalurgică prelucrătoare

Laminate, trefilate şi prese sate neferoase	125.0 la sută
Ţevi trase	151,1 „ „
Material rulant	95,0 „ „
Utilaj petrolifer greu	97,0 „ „
Utilaj petrolifer mărunt	93.3 „ „
Utilaj agricol	135,1 „ „
Utilaj industrial	122,7 „ „

d) In industria energiei electrice

Energie electrică	111,0 la sută

e) In industria electrotehnică

Maşini electrice rotative	121,3 la sută
Transformatori	132,5 la sută
Becuri	105,6 la sută
Aparate de radio	123,0 la sută

f) In industria chimică

Acid sulfuric	117,3 la sută
Acid clorhidric	130.3 la sută
Carbonat de sodiu	108.9 la sută
Hidrant de sodiu	105,2 la sută
Arvelope auto-moto	123,8 la sută

g) In industria celulozei şi hârtiei

Celuloză	106,6 la sută
Hârtie	103,5 la sută

h) In industria materialelor de construcţie

Ciment	97.0 la sută
Cărămizi refractare	111,7 la sută
Geamuri trase	116,7 la sută

i) In industria lemnului

Cherestea răşinoase şi foioase	116,0 %

j) In industria textilă

Fire de bumbac	90,1 la sută
Fire de lână	114,0 „
Fire de mătase	106,0 „
Ţesături de bumbac	97,4 „
Ţesături de lână	109,0 „
Ţesături de mătase	102,0 „
Tricotaje	81,5 „

k) In industria pielăriei

Piele	120,0 la sută
Talpă	125,0 „
Încălţăminte	113,0 „

l) In industria alimentară

Ulei rafinat	109,0 la sută
Paste făinoase	104,0 la sută
Carne de bovine	109,3 la sută
Preparate de carne	122,0 la sută
Lapte pasteurizat	111,4 la sută
Alcool	94,0 la sută
Tutun	135,1 la sută

Salariaţii se pot aproviziona cu cartofi pe baza cartelelor

Aprozarul local vinde câte 60 kgr. de cartelă

Începând de ieri, Aprozarul local, prin toate comptimentele sale distribue salariaţilor cartofi pe baza cartelelor.

Posesorilor oricărui tip de cartelă li se vor da câte 60 kgr.

Cartofii se vând în mod eşalonat adică câte 10 kgr. sau întreaga cantitate. Atunci când se vând eşalonat se menţionează pe cartelă cantitatea vândută.

„Cupa de Toamnă" la fotbal

C. S. U. Iaşi - Muntenia Moreni

0-1 (0-0)

Ieri după amiază a avut loc pe stadionul „23 August", întâlnirea de fotbal CSU Iaşi—Muntenia Moreni în cadrul „Cupei de toamnă".

Studenţii au jucat sub aşteptări pierzând partida cu 0-1. Golul a fost înscris de Botoşcu II, în minutul 15 al reprizei secunde dl. Tănăsescu a condus cu scăpări următoarele formaţii:

Muntenia :

Leich, Bocim, Bidiuţă, Bucur, Stoica, Varga, Botescu II, Veres, Tocan, Botescu I, Dobre.

C. S. U. :

Mihăilescu, Iliuţan, Teodorescu, Schreiner, Vâlvoi, (Manolescu), Tudor, Daraban Gârleanu, Manolescu (Vâlvoi) Gologan, Gavrilă.

Greve în Japonia

PHYONGYANG 31 (Agerpres). — După cum anunţa ziarele japoneze, Sâmbătă 29 Octombrie au intrat în grevă la Jokohama un număr de 15.000 muncitori dela cele mai mari fabrici.

Greva a fost declarată în semn de protest împotriva patronilor care fac concedieri masive de muncitori, una din fabrici concedeind peste 3.500 muncitori.

Ziarele anunţă că Sâmbătă muncitorii grevişti din întreprinderi au organizat un mare meeting la Kavasoka în apropiere de Jokohama în care s'a protestat contra acelor patroni şi s'au cerut drepturile muncitorilor.

Reîntoarcerea delegaţiei albaneze

care a vizitat Uniunea Sovietică

TIRANA 31 (Agerpres). — Agenţia telegrafică albaneză transmite :

Preş dintele Consiliului de Miniştri Generalul colonel Enver Hodgea a primit Sâmbătă delegaţia de ţărani muncitori albanezi condusă de Ministrul Agriculturii şi Silviculturii Gh orghe Oasko, care s'a înapoiat curând din U.R.S.S. unde a stat o lună.

In timpul întrevederii membrii delegaţiei au împărtăşit şefului guvernului frumoasele lor impresii despre viaţa şi munca din colhozurile sovietice şi despre oamenii sovietici în general.

Generalul-col. Enver. Hodgea în cursul convorbirii cu membrii delegaţiei a declarat că, în toate domeniile vieţii oamenii muncii din R, P. Albania trebue să se inspire din exemplul Uniunii Sovietice.

In Uniunea Sovietică, oamenii sunt educaţi în spiritul dragostei pentru patrie. El luptă din toate puterile pentru pace.

Delegaţia de ţărani albanezi a fost primită şi de trimisul extraordinar şi ministru plenipotenţiar al Uniunii Sovietice în R.P. Albania, căruia i-au exprimat marea bucurie şi sincera lor admiraţie pentru cele văzute precum şi mulţumirea pentru ospitalitatea ce li-i s'a acordat în Uniunea Sovietică.

Constituirea Uniunii Cooperativelor de Consum din jud. Iaşi

Ieri la orele 10 a. m. a avut loc în sala cinematografului „Sidoli" în prezenţa a numeroşi delegaţi ai cooperativelor oraşului şi jud. Iaşi, conferinţă judeţeană de constituire a Uniunii Cooperativelor de consum.

La propunerea tov. Klaus Neculai, preşedintele Comisiei de Organizare a Cooperaţiei din jud. Iaşi, a fost ales următorul prezidiu: C. Barbu, delegat al Comisiei Centrale de Organizare a Cooperaţiei, L. Lesner, din partea jud. P. M. R. Mnolache Nec., preşedintele Cons. Sindical Judeţean, Popa Paraschiv din partea Frontului Plugarilor, S. Feldman, D. Macovăţ şi V. Nichifor.

După alegerea comisiei de validare şi candidare, luând cuvântul, d. C. Barbu a subliniat rolul important al mişcării cooperatiste ca şi perspectivele sale în condiţiile construirii socialismului în ţara noastră.

Procedându-se la alegerea noului Consiliu al Uniunii Cooperativelor de Consum din jud. Iaşi au fost aleşi în unanimitate : Klaus Nec., Aftudov Maria, Constantinescu Traian, Herghelegiu Alexandrina Feldman Strul, Angheluţă Vasile, Copcea Vasile şi Davidovici Herman.

In încheere, tov. L. Lesner, în numele jud. P.M.R. a urat spor la muncă activiştilor cooperatişti din judeţul nostru după care s'a trecut la alegerea delegaţilor la Conferinţa pe ţară de constituire a Uniunii Cooperativelor de consum.

Vizita delegaţiei Franţa - U. R. S. S.

în Uniunea Sovietică

MOSCOVA 31 (Agerpres) La Moscova se află de 2 săptămâni o delegaţie a Asociaţiei Franţa URSS, formată din reprezentanţi ai vieţii culturale şi artistice, precum şi din reprezentanţi ai muncitorilor şi ţăranilor.

Delegaţia este condusă de Greiner, vicepreşedintele Asociaţiei.

Membrii delegaţiei au vizitat întreprinderi industriale, institute ştiinţifice, şi aşezăminte culturale. Deasemenea ei au vizitat redacţia ziarului Pravda. Ei au stat de vorbă cu oamenii de ştiinţă, artişti, fruntaşi ai organizaţiilor economice şi sociale precum şi cu muncitori.

Prof. Prenant a fost invitat la Academia de ştiinţe unde a discutat cu eminenţi biologi sovietici. Deasemenea el a participat la şedinţa solemnă în cinstea celei de a 20-a aniversări a Academiei de ştiinţe agricole „Lenin".

Protestul fruntaşilor progresişti americani

împotriva sentinţei de condamnare a conducătorilor comunişti din Statele Unite

NEW-YORK 31 (Agerpres) — Săptămâna trecută a avut loc la New York un meeting organizat de Consiliul Naţional al oamenilor ştiinţei, artei şi al liber profesioniştilor, la care au asistat 2000 de fruntaşi progresişti.

Participanţii la meeting şi-au luat angajamentul să mobilizeze pe colegii lor la campania tot mai activă a luptei pentru anularea sentinţei dată împotriva fruntaşilor Partidului Comunist din Statele Unite.

Magistratul Rogge a cerut constituirea unui vast front antifascist nu numai cu scopul de a obţine anularea sentinţei, ci şi pentru a alege la timpul cuvenit un guevrn sub care astfel de sentinţe să nu mai fie posiible.

John Lewzon a declarat că procesul fruntaşilor Partidului din Statele Unite a dovedit limpede că la Washingtohn există un complot al cărui scop este de a împinge omenirea pe calea hitlerismului.

In cadrul meetingului s'a adoptat o rezoluţie adresată lui Truman şi ministrului de justiţie Grath Mc. în care se spune ca condamnarea fruntaşilor Partidului Comunist „constituie o ameninţare împotriva libertăţilor americane. Sentinţa înseamnă a renunţa la drepturile noastre elementare".

Deasemeni membrii al echipajului vasului „America" au adresat o telegramă lui Grath Mc. în care declară că „întregul proces împotriva fruntaşilor comunişti, trebue anulat".

In telegramă se spune că în procesul împotriva fruntaşilor Partidului Comunist s'au folosit metodele fasciste aplicate în Germania şi Japonia.

Congresul reprezentanţilor sindicatelor afiliate la C.I.O. din Statul Washingson a adoptat o rezoluţie prin care protestează împotriva sentinţei date în procesul fruntaşilor Partidului Comunist din Statele Unite.

Şedinţa Filialei din Iaşi a Societăţii de Ştiinţe istorice, filologice şi folclor

Mâine, Marţi 1 Noembrie 1949, orele 17, se va ţine în Amfiteatrul Philippide dela Facultatea de Philologie, şedinţa Filialei din Iaşi a Societăţii de ştiinţe istorice, filologice şi folclor.

Va conferenţia d. prof. univ. Tudor, despre „Probleme de arheologie în legătură cu săpăturile dela Canalul Dunărea-Marea Neagră".

Pot participa, în afară de membri filialei, toţi cei pe care-i interesează această chestiune.

Cursuri speciale

de sericicultură pentru invalizi

Urmând linia trasată de Partidul Muncitoresc Român şi Guvern, în ceeace priveşte reeducarea profesională a invalizilor, Ministerul Muncii şi Prevederilor Sociale a înfiinţat în cadrul Direcţiei Reeducării şi C.E.R.E.P. un Centru model de sericicultură la atelierele din Vatra Luminoasă.

Centrul a luat fiinţă încă în primăvara acestui an, cursurile fiind urmate de invalizi dornici de a căpăta o nouă ulizare profesională ţinându-se seama că activitatea sericicolă este adaptabilă unor anumite infirmităţi.

Începând din luna Mai — data începerii cursurilor — şi până la sfârşitul lunii August, elevii au căpătat noţiuni practice chiar pe teren îndeplinind toate sarcinile care se pun în faţa unui bun crescător de viermi de mătase.

In tot cursul lunei Sept. întregul material a fost din nou revizuit, după care elevii au primit noţiuni de ordin administrativ.

Odată cursurile terminate, candidaţii au fost supuşi unui examen primind misiunea de a deveni agenţi sau inspectori sericicoli.

PIERDUT autorizaţia cazanului de fabricat rachiu Nr. 80062 | 931 pe numele căpitan Neculai Grigorescu Comuna Bucium jud. Iaşi.

O declar nulă.

Citiţi OPINIA

TRAIASCA PRIETENIA ROMANO-SOVIETICA!

ANUL 41 Nr. 950

4 PAGINI 4 LEI

Miercuri 2 Noembrie 19[illegible]9

ABONAMENTE
Lei 360 [illegible] [illegible]uni
„ 5000 intreprinderi, autorități pe un an

Atelierele tipografice
IAȘI Str. ȘTEFAN CEL MARE 50-52

BIBLIOTECA UNIVERSITĂȚII -IAȘI-

OPINIA

ZIAR POPULAR COTIDIAN

Redacția
IAȘI, STR. VASILE ALECSANDRI 11
Administrația
IAȘI, STR. CUZA VODA Nr. 50

TELEFOANE
Redacția (Nr. 1209
(„ 1210
Administrația „ 2042

Inainte pentru realizarea și depășirea Planului de Stat pe trimestrul IV!

Consiliul de Miniștri al Republicii Populare Române, pe baza raportului prezentat de Comisiunea de Stat a Planificării a comunicat rezultatele înregistrate în munca pentru realizarea sarcinilor din cel de-al treilea trimestru al Planului de Stat pe anul în curs.

In sectorul industrial planul de producție a fost realizat în acest trimestru în proporție de 108,9 la sută. Numeroase sunt ramurile din sectorul industrial unde planul a fost depășit asigurând fabricilor noastre materiile prime, realizând noi și noi produse necesare oamenilor muncii.

In industria extractivă, fondul petrolifer a fost depășit cu 10,8 la sută, extracția cărbunelui cu 10,2 la sută, a plumbului cu 47 la sută, etc. In industria siderurgică producția de fontă a fost depășită cu 9,6 la sută, a oțelului cu 7 la sută, a laminatelor cu 11,8 la sută. In industria metalurgică prelucrătoare depășirile sunt numeroase, cu mult peste sută. La fel în industria energiei electrice, în industria electrotehnică, în industria chimică, în industria celulozei și hârtiei, în industria lemnului, textilă, pielărie și alimentară.

Rezultatele obținute sunt datorite muncii pline de avânt a oamenilor muncii, îndrumați zi de zi de Partid, conștienți că prin realizările lor contribuiesc la înflorirea Republicii. Prin întreceri socialiste, vechile norme au putut fi depășite, productivitatea muncii a crescut. Astăzi — în întreaga țară — peste 33 de fabrici, zeci și zeci de secții din diferite întreprinderi, lucrează în contul anului 1950.

Datorită metodelor sovietice aplicate în toate domeniile, datorită avântului nemaiîntâlnit în industria noastră, succesele înregistrate în cel de-al treilea trimestru arată din plin luminoasele perspective în munca pentru îndeplinirea sarcinilor din ultimul trimestru și trecerea la munca pentru Planul de Stat pe 1950.

Printre numeroasele înfăptuiri din cadrul celui de-al treilea trimestru,

(continuare în pag. 2-a)

„Invățăm cu dragoste din minunatele exemple ale tinerilor ziditori ai comunismului"

— Tinerii muncitori ieșeni își însușesc cu râvnă, bogata experiență comsomolistă —

Tot mai luminos rodește sămânța dragostei pentru gloriosul Comsomol în inimile tinerilor din toate colțurile lumii. Faptele lui măreță pătrund până departe, peste oceane și mări, străbat granițele, luminând viața simplă de fiecare zi a milioanelor și milioanelor de tineri albi, negri sau galbeni.

Au căzut neputincioase stavilele ipocrite ale imperialismului iar pildele lui Oleg Koșevoi sau Zoiei Kosmodemianskaia, a lui Matrasov ori Meresiev îndrumă viața și lupta tinerii generații de pretutindeni.

Fără de număr sunt exemplele șoimilor comsomoliști.

Educați de Partidul lui Lenin și Stalin, ei văd fericirea vieții și sensul existenței lor în lupta neobosită pentru cauza poporului. Toată energia lor tânără, toate forțele lor ei le pun în slujba înfloririi Patriei.

Cu numele lui Stalin în suflet, tânăra generație a Țării Socialismului, pășește înainte plină de avânt, plină de dorința de a construi de a lupta pentru viață, pentru fericire, — exemplul strălucit pentru tineretul întregii lumi.

In jurul drapelului acoperit de glorie al Partidului Bolșevic, milioane de tineri și tinere comsomoliști, pășesc în primele rânduri ale luptei pentru comunism, pentru pacea și bunăstarea tuturor popoarelor lumii.

De mult folos i-a fost utemistului Spirtu Ovidiu de la Nicolina cartea „Tineretul uzinei Secera și Ciocanul din Moscova"

Ca pe nimeni altul își iubește tânărul strungar Spirtu Ovidiu dela Atel. C. F. R. Nicolina, meseria.

Îi râd ochii de bucurie când simte în palmele sale înflorite de bătăturile muncii, luciul pieselor noi, proaspete. Și atunci când secretarul organizației U. T. M. din ateliere i-a dat cartea „Tineretul uzinei Secera și Ciocanul din Moscova" îndemnându-l: „ia-o Ovidiule c'o să-ți folosească la strung", n'a mai așteptat o clipă. A răsfoit-o cu sete, i-a pătruns adânc rândurile; și cel mai mult i-a plăcut povestea oțelarului Matvei Schitiu. I-a plăcut felul cum s'a ridicat în fruntea producției Matvei Schitiu, cum a cucerit respectul tot mai sporit al tovarășilor de lucru.

„De-atunci — ne spune Spirtu Ovidiu, — nu mi-a mai dat răgaz gândul să produc și eu mai mult, să fiu mai folositor tovarășilor mei și Partidului.

După îndelungi observații mi-am organizat în așa fel lucrul încât am putut trece să produc la două mașini reușind să depășesc în numeroase rânduri planul.

Cu adevărat folositoare mi-a fost cartea despre viața tinerilor dela uzina „Secera și Ciocanul" și rodnice mi-au fost pildele tinerilor sovietici".

„Am învățat să gândesc asupra materialului citit, să am o atitudine conștientă, activă în însușirea lecțiilor", ne spune elevul Popescu George"

Popescu George este elev fruntaș în învățătură în cl. XI a liceului teoretic Nr. 2. Învață metodic, știe să-și organizeze munca, poate să aprecieze critic materialul citit și să-și explice toate aspectele.

Îndrumar și sfătuitor permanent i-a fost lui Popescu George bogata experiență a elevilor sovietici.

„Multă vreme, metoda mea de bază în însușirea materiei fusese memorizarea lecției zi de zi — ne spune el. — Când am citit în Scânteia Tineretului articolul „Despre câteva forme și metode de studiere în școlile sovietice", am început să caut în fiecare lecție pe care o studiez sensul fundamental al problemei și nu simplele detalii schematice — și acum învăț mai cu râvnă pentrucă particip activ în însușirea lecțiilor, pentrucă asimilez problemele în mod conștient".

Dela sportivii sovietici am învățat cum să lupt pentru a-mi reprezenta cu cinste țara în întâlnirile internaționale —mărturisește studentul Baloș Teodor

Cu nespusă bucurie a aflat studentul Baloș Teodor din anul II Agronomie — selecționat în echipa studenților din R.P.R. de volei — că va lupta în cadrul jocurilor Festivalului Mondial al Tineretului dela Budapesta, echipa studenților sovietici. Prin de învățăminte pentru mine—ca și pentru ceilalți jucători din echipa noastră — a fost matchul cu sovieticii.

Mai ales dela Uliasov, am învățat ce înseamnă spiritul colectiv al echipei când acesta s'a aruncat curajos la pământ pentru a respinge o minge foarte puternică trasă de echipa noastră; el n'a pregetat o clipă — deși se lovise — să se arunce pentru a doua oară salvând o altă minge. Un singur lucru l-a călăuzit: dragostea de echipă.

Atunci mi-am dat pe deplin seama că un sportiv trebue să pună mai presus de orice spiritul de echipă și reprezentarea demnă a Patriei sale".

*

Ca acești trei tineri sunt în țara noastră sute și mii cărora aprofundarea experienței comsomoliștilor le-a deschis largi perspective de a participa cu mai mult folos — sub conducerea Partidului, — la lupta pentru construirea socialismului în țara noastră.

ION VONEA

Elevii ieșeni cinstesc Săptămâna prieteniei Româno-Sovietice, cu noi realizări

— „Numai iubind și cunoscând Marea Uniune Sovietică, ne vom putea desvolta în pace, vom putea învăța cât mai mult și mai bine" —

Suntem la începutul săptămânii prieteniei româno-sovietice. Toată atmosfera aceasta de avânt colectiv de care este însuflețit poporul muncitor din țara noastră, mărturisește cu prisosință necuprinsa dragoste a oamenilor muncii pentru Țara Socialismului.

Săptămâna Prieteniei Româno-Sovietice înseamnă un strălucit prilej de împrospătare a elanului nostru în muncă a hotărârii noastre de a însuși mai bine, mai, rodnic, mai larg tot ceea ce experiența celor 32 de ani de viață și realizări a Uniunii Sovietice ne poate oferi pentru atingerea mai grabnică a țelului dorit.

Realizări și proiecte în diferite școli

In vederea și în cinstea acestei săptămâni, elevi ieșeni s'au pregătit cu intensitate. Peste tot, la Școala Tehnică de Administrație Economică Băeți, la Liceul de Fete Nr. 1 Școala Tehnică de Drumuri, Liceul Clasic, Școala Tehnică Metalurgică, elevi și elevele școlii de tip nou se prezintă cu realizări concrete în munca lor de fiecare zi. Peste tot, clasele au fost pavozate cu chipurile marilor dascăli ai clasei muncitoare, cu lozinci mobilizatoare care îndeamnă pe elevi la învățătură. Nu există clasă în care să nu aibă un colț Arlus, fotomontagii, sau ziare de perete festive.

*

Anul III B dela STAE are un ziar de perete festiv, denumit „Octombrie Roșu", un grafic de absențe, precum și o instalație originală de lumină.

*

La Liceul Clasic va avea loc Vineri o oră de activitate educativă cu prilejul căreia se va prelucra însemnătatea zilei de 7 Noembrie și a săptămânii prieteniei româno-sovietice.

*

Liceul de Fete Nr. 1 pregătește o serbare în cinstea prieteniei româno-sovietice, la fel și Școala

I. ȘTIRU

(continuare în pag. 2-a)

Intreceri socialiste între muncitorii sovietici în cinstea celei de a 32-a aniversări a Marei Revoluții din Octombrie

In cadrul întrecerii socialiste în cinstea zilei celei de a 32-a aniversări a Marei Revoluții Socialiste din Octombrie, turnătorii de oțel ai combinatului metalurgic din Magnitogorsk, au împlinit înainte de termen programul pe 9 luni.

In luna Septembrie ei au atins cea mai înaltă producție medie de oțel din tot timpul existenței combinatului.

Mulțumită scăderii prețului de cost al metalului, s'a făcut o economie de peste 4 milioane ruble.

Deasemeni și colectivele multor alte întreprinderi industriale întâmpină cu mari succese în muncă aniversarea Revoluției. Astfel, combinatul metalurgic din Rujnet a dat sute de tone de metal peste plan. Și la acest combinat, planul de 9 luni a fost îndeplinit înainte de termen.

La uzina metalurgică din Cazan au fost totalizate primele rezultate ale întrecerii socialiste. Colectivul acestei întreprinderi a depășit cu mult nivelul de producție prevăzut pentru sfârșitul planului cincinal postbelic.

Mari succese în muncă au înregistrat, în ultimul timp, minerii din Donbas. Peste 50 de mine au atins nivelul producției de cărbuni prevăzut pentru sfârșitul planului cincinal.

In majoritatea minelor s'au extras zeci de eșaloane de cărbuni peste programul pe 9 luni.

In minele combinatului „Stalinugol," producția a crescut cu 16,3 la sută față de anul trecut.

In cinstea aniversării, colectivele uzinelor și fabricilor din Moscova, precum și din multe alte centre industriale ale U.R.S.S., și-au luat angajamentul să îndeplinească până la 7 Noembrie programul anual.

Milioane de muncitori luptă cu însuflețire pentru îndeplinirea înainte de termen a planului cincinal postbelic. In întreprinderile din Leningrad, întrecerea socialistă în cinstea lui 7 Noembrie se desfășoară sub semnul luptei pentru progresul tehnic și întărirea colaborării între stahanoviști și ceilalți muncitori, pentru a da o producție peste plan.

In general, peste tot în Uniunea Sovietică, oamenii muncii își iau angajamente de a lucra mai bine și mai mult în cinstea zilei de 7 Noembrie, pentru a da Patriei Sovietice o producție cât mai mare.

Fapte și comentarii

Zilele acestea se va deschide o nouă sucursală a magazinului „Ciocanul" care va funcționa în strada Anastasie Panu și va pune în vânzare articole de menaj.

In restaurantul de Stat „7 Noembrie", zilnic poate fi văzut un negustor ambulant, care oferă consumatorilor, fâgări Mărășești la prețul de... 3 lei bucata.

Sesizăm acest fapt autorităților în drept, spre a lua măsuri urgente de reprimare a acestei specule.

In orașul nostru a luat ființă în urma reformei învățământului un liceu seral care funcționează în localul liceului clasic din str. Mohănescu.

Cei ce vor să urmeze aceste cursuri se vor prezenta pentru înscriere în fiecare zi între orele 17-19.

Orele de cursuri sunt fixate între orele 17-30 și 20 30.

Prin construirea „Casei Scânteii"

Copiii mei, copiii tuturor oamenilor muncii dela noi, vor avea parte de mai multă învățătură, de mai multă lumină

— Scrisoarea lui Toader Feodorovici, telefonist la Comitetul Provizoriu orășenesc —

TOVARĂȘE REDACTOR,

Eu Tooder Feodorovici, telefonist la Comitetul Provizoriu orășenesc las vă scriu în aceste rânduri ceeace cred despre importanța construirii „Casei Scânteii"

Ca să ajung însă aici, trebuie să arăt în câtă neștiință, în cât întuneric am fost ținut înainte eu și alții de o seamă cu mine.

Tatăl meu, muncitor, a avut zece copii. Părinții mei erau oameni necăjiți; trudeau din zori până în noapte dar, din cauză că regimurile trecute foloseau politica lor de asuprire a oamenilor muncii, nu reușeau să încropeze nimic din truda lor.

Amărâți cum erau tot timpul părinții mei, lipsiți permanent de mijloace, n'au avut posibilitatea să ne dea pe noi, copiii, la învățătură.

Am rămas neluminați, am rămas departe de slova tipărită.

Partidul și Guvernul are însă grijă de noi. Eu am urmat cursurile de alfabetizare organizate la instituția unde lucrez și acuma mă simt alt om; un om nou.

Ceeace n'au izbutit să facă părinții cu frații și surorile mele, adică să-i trimeată la învățătură, pentru mine ca părinte nu constitue o problemă.

Aceasta se datorește deasemeni Partidului care pune la îndemâna oamenilor muncii condițiuni bune pentru a-și învăța copii.

Toți trei copii ai mei Costică, Elena și Viorica urmează cursurile școlilor elementare. Doi din ei au burse.

Tot mai multă lumină, tot mai multă învățătură vom primi noi, oamenii muncii odată cu funcționarea marelui institut care va fi „Casa Scânteii".

Deaceea am subscris cu drag două zile din salar, deaceea și soția mea care este deasemeni salariată a subscris două zile din salar.

Ne crește inima de bucurie că vom avea o clădire măreață „Casa Scânteii" care va tipări pentru noi, oamenii muncii, tot mai multe cărți, tot mai multe publicații și broșuri.

Cei trei copii ai mei, copiii tuturor oamenilor ce muncesc, luptă și construesc socialismul la noi, vor avea parte de învățătură, de lumină.

Le-o va da tipăriturile ieșite de sub teascurile „Casei Scânteii".

TOADER FEODOROVICI
Telefonist la Comitetul Provizoriu orășenesc Ia[illegible]

Cronica dramatică

„MINERII" dramă în 3 acte de Mihail Davidoglu

Teatrul Național din Iași și-a deschis Vineri seara stagiunea, cu cea mai reprezentativă lucrare a noii dramaturgii românești, piesa d-lui Mihail Davidoglu „Minerii".

Date fiind țelurile activității de viitor a colectivului Teatrului Național enunțate în cuvântul introductiv ce a fost rostit de d. prof. Gh. Agavriloaei—o mai nimerită prefață a muncii care a început să-și arate roadele pe scena ieșană nu se putea închipui. Trebue să mai menționăm că acesta este al doilea început de staglune care se face cu o piesă a lui M. Davidoglu, după ce toamna trecută s'a jucat „Omul din ceatal".

Dela „Omul din ceatal" la „Minerii" autorul a parcurs etapele unei precizări a concepției sale dramatice, în sensul îmbrățișării temelor aflate în centrul atenției celor mulți, și a desvoltării acestora prin personagii și episoade tipice, smulse din realitatea vieții de muncă și de luptă a acelora care contribue esențial la propășirea economică a poporului.

Urmele de formalism și relativul confuzionism ideologic în „Omul din ceatal", au fost complect înlăturate, „Minerii" prezentându-se ca un tot închegat dramatic și valabil pentru realitatea vieții actuale a muncitorimii noastre care construește socialismul știind să facă față cu bărbăție și convingere nestrămutată oricăror greutăți, dând peste cap planurile dușmanilor de clasă, cu credința fermă în biruință. Credința aceasta fermă în victorie, în fericirea care poate fi construită de oameni, constitue ideia piesei, și ea marchează totodată cele dintâiu elemente ale unei creații realist-socialiste în dramaturgia noastră.

M. Davidoglu se dovedește a fi, totodată, un explorator atent al vieții muncitorilor. După aspectele pitorești dar tratate naturalist din viața pescarilor din Deltă, M. Davidoglu a trecut la o compoziție solidă, a cărei temă se plasează în însăși inima frământărilor pe care le trăește astăzi poporul.

Este vorba de lupta pentru depășirea normelor, pentru perfecționarea metodelor de lucru, efortul pentru transformarea și îmbunătă-

(continuare în pag. 2-a)

165 de ani dela
Răscoala ţăranilor condusă de Horia, Cloşca şi Crişan

Eri s'au împlinit 165 de ani dela izbucnirea răscoalei Moţilor condusă de Horia Cloşca şi Crişan.

Intărirea exploatării ţăranilor din Transilvania de către monarhia habsburgică, a lipsit populaţia din Munţii Apuseni de cele mai elementare drepturi care-i fuseseră acordate până atunci.

Casa de Austria înăsprea pe zi ce trecea asuprirea poporului, prin taxe din ce în ce mai grele. Birurile mari au nemulţumit ţărănimea a cărei furie nu s'a mai putut stăpâni, deslănţuindu-se puternic împotriva nobililor exploatatori, prin răscoala din 1784.

Pornind dela Cristişor răscoala a cuprins în scurt timp, Zarandul, întinzându-se şi în Huniedoara.

Printre răsculaţii care ajunseseră până la Deva circulau tot mai insistent cuvintele: *„Horia vine cu steagul roşu"* din Alba Iulia, pentru a se întâlni cu iobagii din Deva.

Răsculaţii aveau credinţa că grănicerii nu vor trage în ei, dar s'au înşelat căci armata a tras, silindu-i să bată în retragere şi făcând numeroşi prizonieri.

Din Zarand răscoala se întinde în Abrud, *unde ţăranii unguri s'au unit cu ţăranii români şi împreună au început să pedepsească pe grofi* (*moşieri*).

Acest lucru a bucurat nespus de mult pe Horia care auzind această veste, a spus: *„Cei care se dau cu noi şi se împărtăşesc din faptele noastre nu trebue supăraţi.*

Intinderea răscoalei a îngrijorat pe nobili, care au trimis soli la răsculaţi pentru a-i întreba de dorinţele lor.

Ei le-au răspuns că vor să scape de iobăgie, *să fie primiţi militari şi să fie eliberaţi ţăranii închişi în timpul răscoalei.*

S'a încheiat un armistiţiu între răsculaţi şi stăpânire, care n'a durat însă mult, din cauză că guvernatorul Ardealului, uneltea trimiterea armatei contra ţăranilor răzvrătiţi.

Aruncată asupra ţărănimii, armata imperială înzestrată cu numeros armament, a reuşit să înăbuşe răscoala.

Căpeteniile răscoalei Horia, Cloşca şi Crişan au fost apoi prinşi şi aruncaţi în temniţă.

Deşi înăbuşită, răscoala a avut totuşi mare însemnătate, căci a zdruncinat puternic orânduirea feudală şi a dus la liberarea prin lege a ţăranilor, reuşind să unească ţăranii unguri cu cei români pentru atingerea aceluiaşi ţel: *lupta pentru zdrobirea exploatării.*

Răscoala lui Horia, Cloşca şi Crişan a deschis ţărănimii noi orizonturi, spre lupta de eliberare a ei.

AL.

In cadrul festivalului filmului sovietic
Peste 35.000 oameni ai muncii din Iaşi au vizionat marile creaţii ale cinematografiei din URSS

In săptămâna dela 24 la 30 Octombrie 1949, cinematografele ieşene au sărbătorit festivalul filmului sovietic,

Zilnic, pe ecranele ieşene au rulat în continuare, dela orele 15 la 23,30, cele mai bune producţii ale studiourilor sovietice.

S'a luat hotărârea de a se rula fără întrerupere, ca astfel — nefiind spectacole fixe — filmele să poată fi vizionate la orice oră.

Deschiderea festivalului a fost făcută Luni 24 Oct. a. c. printr'un spectacol de gală dat la cinematograful Maxim Gorki, în cadrul căreia a conferenţiat tov. prof. univ. Gh. Gheorghiev, care a arătat că „datorită înaltelor principii ale realismului socialist şi posibilităţilor uriaşe pe care i le oferă tehnica avansată a regimului socialist, cinematografia sovietică a reuşit să realizeze filmele cu cel mai înalt nivel artistic".

Festivalul cinematografic a fost inaugurat prin rularea grandiosului film sovietic „Bătălia Stalingradului", care într'o formă artistică superioară şi folosind un bogat material documentar a izbutit să redea magistral eroismul oamenilor sovietici pentru apărarea Patriei lor, invadată de hoardele naziste.

In cursul săptămânii au fost prezentate marile creaţii ale studiourilor sovietice: „Jurământul", „Balada Siberiei", „Povestea unui om adevărat", „Marite", „A treia lovitură"; „Alexandru Matrasov", „Intâlnirea pe Elba", „Tânăra gardă" şi „Invăţătoarea din Şatrăi".

In urma închiderii festivalului filmului sovietic, ziarul nostru a organizat o anchetă printre cei peste 35.000 de spectatori care au vizionat aceste filme.

Publicăm în continuare răspunsurile primite.

Pădureţ Maria de la secţia rotăria nouă a Atelierelor c.f.r. Nicolina, declară;

„Dintre filmele sovietice pe care le-am văzut săptămâna trecută, parte din ele le văzusem şi mai înainte. Mi-au plăcut îndeosebi „Invăţătoarea din Şatrăi" şi „Intâlnire pe Elba".

Ultimul film, izvorît din realitate, n'a fost turnat pentru a răspunde în acest fel filmului american „Cortina de fier", sau vreunui alt film propagandistic cu tendinţe războinice. „Intâlnire pe Elba" prezintă realităţile din Germania de după eliberare, arătând politica de pace pe care o duce Uniunea Sovietică în zona ei de ocupaţie, în contradicţie cu politica dusă de reprezentanţii dolarului.

Toate filmele rulate săptămâna trecută mi-au plăcut nespus, fiecare fiind o prezentare minunată a omului nou, a omului care luptă pentru pace şi progres".

Inovatorul Moscovici Mişu, maistru la filatura Victoria, ne spune:

—„Festivalul filmului sovietic a fost o minunată înfăţişare a oamenilor sovietici, un mijloc de cunoaştere a realităţilor sovietice. Dintre filmele văzute, mi-au plăcut mai ales „Jurământul", „A treia lovitură" şi „Povestea unui om adevărat".

Inspirată din realitatea imediată sau din trecutul glorios, cinematografia sovietică reuşeşte să creeze filme de un înalt nivel artistic şi cu un bogat conţinut ideologic".

Elevul Lungu Valentin din anul III al şcolii tehnice de administraţie economică,

plin de entuziasm declară:

— „Dintre filmele prezentate cu ocazia săptămânii cinematografiei sovietice, mi-au plăcut îndeosebi „Tânăra Gardă" şi „Alexandru Matrasov", care reuşesc să ne prezinte într'un chip magistral eroismul comsomoliştilor, participarea lor activă din 1917 la crearea regimului socialist, precum şi intrarea lor în rândurile glorioasei Armate Roşii, pentru a sprijini astfel lupta de eliberare a popoarelor sovietice".

Studenta Gheorghiescu Antoaneta, din anul IV a Facultăţii de Filologie

ne spune:

— „Nu mă pot opri asupra unui singur film, atunci când e vorba să aleg dintre producţiile cinematografiei sovietice prezentate pe ecranele ieşene cu ocazia festivalului filmului sovietic. Fiecare film în parte a pus o problemă nouă sau a prezentat un alt aspect al vieţii sovietice, astfel că pe fiecare film în parte îl socot o creaţie minunată.

Despre filmele care au rulat în cadrul sărbătoririi cinematografiei sovietice, pot spune că ele ne-au prezentat o minunată frescă a vieţii oamenilor sovietici şi că prin ele am putut cunoaşte mai îndeaproape pe prietenii noştri dela Răsărit.

Urmând exemplul gloriosului Comsomol Leninist-Stalinist, noi tineretul Republicii Populare Române — vom lupta pentru instaurarea regimului socialist şi în ţara noastră, pentru făurirea unui viitor fericit".

Tr. Ţanea

In cinstea
Săptămânii prieteniei româno—sovietice
— 1—7 Noembrie 1949 —

Editura Partidului Muncitoresc Român scoate următoarele lucrări

V. I. LENIN:	Opere alese vol. II partea II-a
V. I. LENIN şi I. V. STALIN:	Despre Revoluţia din Octombrie.
I. V. STALIN:	Caracterul internaţional al Revoluţiei din Octombrie (în limba maghiară)
STALIN despre LENIN în limba germană	
K. MARX:	Muncă salariată şi capital.
„ „	Salar, preţ, profit
„ „	Critica programului dela Gotha
F. Engels	Rolul muncii în procesul de transformare a maimuţei în om
„ „	Decăderea feudalismului şi ridicarea burgheziei
K. MARX şi F. ENGELS:	Manifestul Partidului Comunist.
Scrisori din depărtare, Tezele din Aprilie, „Stângismul" boala copilăriei comunismului. Marea iniţiativă. Cum trebue organizată întrecerea?	
Cursul scurt de istorie a Partidului Comunist (bolşevic) al Uniunii Sovietice. Bazele leninismului.	
M. I. KALININ:	Despre lucrarea lui Lenin. Ce sunt „prietenii poporului" şi cum luptă ei împotriva social-democraţilor?
C. OSTROVIŢIANOV:	Despre lucrarea lui V. I. Lenin. „Desvoltarea capitalismului în Rusia".
A. G. GRIGORENCO:	Despre cartea lui V. I. Lenin, „Ce-i de făcut?"
M. P. STEPANOV:	Despre cartea lui V. I. Lenin. „Un pas înainte — doi paşi înapoi".
A. P. COSULNICOV:	Despre cartea lui V. I. Lenin. „Două tactici ale social-democraţiei în revoluţia democratică"
C. CALAŞNICOV:	Trăsăturile esenţiale ale agitaţiei bolşevice
B. GORELIC:	Agitatorul şi gazeta de perete
N. MICU	Sindicatele sovietice
—	Vigilenţa — arma de luptă în construirea socialismului
—	Aşa ne făurim o viaţă mai bună
—	Ce-am văzut în Uniunea Sovietică
—	Gazeta de perete
„Cursul Scurt de Istorie a P. C. (b) al U. S.	
M. I. CALININ:	Despre lucrarea lui Lenin Ce sunt „prietenii poporului" şi cum luptă ei împotriva social-democraţilor?
B. GORELIC:	
—	Astăzi, asigurările sociale sunt puse în slujba celor ce muncesc
—	Verificarea întăreşte vigilenţa activului de partid
—	Persecutarea corespondenţilor din câmpul muncii este o barbarie
—	Ce-am văzut în Uniunea Sovietică
—	Să întărim alianţa cu ţăranul mijlocaş

Intâlnirea scriitorilor în limba idiş din Republica Populară Română cu cetitorii lor din Iaşi

In sala cinematografului Maxim Gorki a avut loc Duminică dimineaţa prima întâlnire a scriitorilor idiş din Republica Populară Română cu cititorii lor ieşeni.

Acest eveniment cultural a fost primit cu multă satisfacţie de masele cititoare în limba idiş care au avut astfel prilejul să cunoască mai îndeaproape scriitorii a căror opere le apreciază.

Se creiază în acelaş timp o legătură mai strânsă, un contact sufletesc mai intim între poet şi cititor: deaceea astfel de întâlniri ar trebui să fie cât mai dese.

Interesul deosebit pe care oamenii muncii îl poartă problemelor de artă şi cultură a reeşit şi din discuţiile care au avut loc după ce autorii au citit din lucrările lor.

Din sală s'au pus întrebări şi s'au cerut lămuriri asupra modului în care literatura sovietică vine în ajutorul scriitorilor idiş în procesul lor de creaţie, felul cum contribuie scriitorii idiş cu experienţa lor la ridicarea şi încurajarea elementelor tinere.

Unii cititori au cerut ca limba pe care o folosesc poeţii să fie mai pe înţelesul tuturor, operele lor vor fi atunci mai preţuite de public.

S'a dovedit astfel cât de mult are de învăţat creatorul de cultură şi artă dela popor, cât de preţioase şi pline de învăţătură sunt sugestiile oamenilor muncii.

Din astfel de întâlniri se îmbunătăţeşte simţitor munca oamenilor creatori de valori culturale.

*

Cuvântul de bun sosit adresat scriitorilor şi poeţilor a fost rostit, din partea Ikufului ieşan de d-l A. Alter.

Din partea Comitetului Democratic Evreesc din Iaşi a vorbit Ghidale Haim care a arătat că întâlnirea din sala Maxim Gorki are loc sub semnul începutului săptămânei prieteniei româno-sovietice, sub semnul luptei neobosite pentru pace şi progres, împotriva sionismului şovin.

Se aduce în acest fel încă o contribuţie la opera de clădire a societăţii socialiste.

In numele Filialei locale a Societăţii Scriitorilor din R.P.R. a vorbit d-l prof. Gh. Agavriloaie care a arătat că prezenţa scriitorilor în limba idiş constituie încă o dovadă de felul just în care Partidul Muncitoresc Român înţelege să rezolve problema naţională. Vizita scriitorilor în limba idiş la Iaşi, trebuie să trezească interesul oamenilor muncii pentru scris.

In felul acesta se va putea duce la îndeplinire sarcina de a se înfiinţa cât de curând în cadrul filialei locale a Societăţii Scriitorilor din R. P. R., o secţie idiş.

In numele conducerii Ikufului a luat apoi cuvântul dl. I. Dubovis care a scos în evidenţă faptul că numai datorită eliberării ţării noastre de către Armata Sovietică şi luptei neobosite a clasei muncitoare în frunte cu Partidul ei a putut să se dezvolte şi la noi o literatură progresistă.

Şcolile în limba idiş, teatrul idiş, corul Ikuf etc., sunt realizări importante care au putut fi duse la îndeplinire datorită sprijinului acordat de regimul nostru.

*

Au citit apoi din operele lor poeţii şi prozatorii Iacob Gropper, B. Şnabl, Rubin David, Efr. Aizicovici, A. Rober, S. Schneider. La întrebările care au urmat a răspuns apoi pe rând, I. Dubovis.

Elevii ieşeni cinstesc Săptămâna prieteniei Româno-Sovietice, cu noi realizări

(urmare din pag. 1-a)

Technică de Administraţie Economică.

*

La Şcoala Technică de Drumuri s'a organizat o întrecere în privinţa pavozării claselor, întrecere care a fost câştigat de anul III. Tot la şcoala de Drumuri a avut loc Sâmbătă o şedinţă comună a anilor II şi III pentru prelucrarea importanţei săptămânii Prieteniei Româno-Sovietice.

Cercurile politice şi de învăţătură organizate în cinstea lui 7 Noembrie au început să funcţioneze

Elevii, despre Săptămâna Prieteniei Româno-Sovietice

In cursul zilei de eri am stat de vorbă cu câţiva elevi. Aceştia entuziaşti — ne-au vorbit cu multă căldură despre săptămâna prieteniei româno-sovietice. Cobanu C., din anul III dela Şcoala Metalurgică, Vasiliu Georgeta din clasa X-a A dela Liceul de Fete Nr. 1, Niţ Z. Gh., din clasa X-a dela Liceul Clasic şi Todiraşcu Vasile din anul III B dela Şcoala Technică de Administraţie Economică, ne-au împărtăşit cu toţii gândurile lor, ne-au arătat felul cum simt şi înţeleg prietenia cu marea ţară a socialismului.

„Sunt convins—ne-a spus Niţă Z. Gh. — că numai iubind, cunoscând şi urmând Marea Uniune Sovietică, ne vom putea desvolta în pace iar noi elevii, vom putea învăţa cât mai mult şi cât mai bine pentru a fi piloni activi în marea operă de construire a orânduirii socialiste în ţara noastră.

Inainte pentru realizarea şi depăşirea Planului de Stat pe trimestrul IV!

(Urmare din pag. I-a)

trebuesc scoase în evidenţă diversele inovaţii ale muncitorilor care au contribuit la introducerea de noi metode în muncă, economisind timp şi reduceri de consumuri specifice. Deasemeni, fabricarea de produse noi, de noi maşini, construite pentru prima oară în ţară, ca: o intermediară de foraj cu trei motoare Diesel de 190 H. P. pentru industria petroliferă, o combină cu o lăţime de lucru de 4,60 m., maşini de filat sârmă specială pentru producerea acelor de tricotat, etc.

Ca şi în sectorul industrial, numeroase şi concludente sunt realizările din cel de-al treilea trimestru al Planului de Stat în domeniul agriculturii şi silviculturii, transporturi, investiţii, finanţe, circulaţia mărfurilor, evidenţă, muncă şi salarii, social culturale.

Realizările din aceste domenii de activitate ca şi din sectorul industrial au fost posibile datorită Uniunii Sovietice care ne trimite materii prime şi utilaj şi ne împărtăşeşte bogata ei experienţă în construirea socialismului. Datorită acestui lucru industria noastră a putut lucra din plin, din ce în ce mai cu avânt, înregistrând frumoasele rezultate din cele trei trimestre din Planul de Stat.

Comunicatul asupra realizării Planului de Stat pe al treilea trimestru al anului 1949 arată pe lângă marile înfăptuiri şi o serie de deficienţe, de lipsuri, ce vor trebui neapărat remediate în cadrul desfăşurării ultimului trimestru din Plan. Căci realizarea şi depăşirea Planului de Stat pe 1949 înseamnă creiarea de noi paşi importanţi în lupta şi munca pentru construirea socialismului în Patria noastră. Aceasta înseamnă o viaţă fericită pentru oamenii muncii, aceasta înseamnă o nouă contribuţie la lupta pentru pace.

Inainte pentru realizarea şi depăşirea planului pe trimestrul IV, asigurând condiţiile necesare pentru începerea Planului de Stat pe 1950!

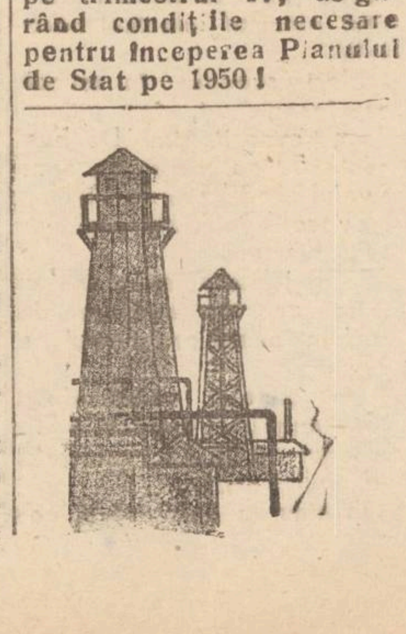

„MINERII"
dramă în 3 acte de Mihail Davidoglu

(Urmare din pag. I-a)

ţirea vieţii, pentru fericire, pe care-l depun cu atâta entuziasm, cu o extraordinară încredere în virtuţile creatoare ale omului, majoritatea celor ce muncesc în Republica noastră.

Şi această luptă pe care o depune tractoristul ca şi strungarul, mecanicul de pe locomotivă ca şi profesorul, chirurgul ca şi ucenicul lui, a prins-o autorul acolo unde ea este mai măreaţă, mai impresionantă, şi mai plină de jertfe: în mijlocul minerilor.

Subteranul este condiţia lor de viaţă, înălţimea spre care aspiră spre a o cuceri, mereu cu mai multă sete, cu mai multă îndârjire. Prin aceasta ei tind să fie creatorii vieţii pe care o slujesc cu fiecare „puşcătură" în subteran, în aurul negru al cărbunelui ce pune în mişcare viaţa.

Acţiunea piesei este situată într'un moment critic, când îndoiala semănată de agenţii duşmanilor de clasă începea să încolţească în sufletele „ortacilor" din valea Jiului, care sufereau de pe urma greutăţilor ce au apăsat acolo în anii de după războiu poate mai mult decât în alte regiuni.

Femeile, mai slabe, mai uşor de antrenat pe panta diversiunilor lansate de exploatatori, caută să-şi convingă soţii să părăsească „valea plângerii"—aşa cum le sfătuise ipocritul predicator Vlanga, rudă a fostului proprietar al minei, cumnat al Olgăi, soţia exploatatorului, care deschisese cârciumă spre a spiona şi a asmuţi crime împotriva muncitorilor.

Anton Nastai, muncitorul nou, care nu se teme de greutăţi ci ştie să le ţină piept, este zidul de care se loveşte îndoiala, neîncrederea, şi toată urzeala duşmanilor de clasă.

Intre femei, Ana—mama lui Anton—ocupă aceeaşi poziţie. Autorul a reuşit să prezinte această luptă în mod realist, păstrându-i omenescul care rezultă din toate neînţelegerile şi amărăciunile cari brăzdează viaţa familiară a lui Anton Nastai, drama sufletească a soţiei lui Maria, care oscilează între un soţ intransigent şi hotărît să învingă, şi un frate care se situiază la polul opus: beţiv, complice la crime, unealtă a duşmanului de clasă.

Până la urmă Anton reuşeşte să doboare toate piedicile, să învingă mentalitatea învechită a unora dintre tovarăşii săi, înălţându-se ca un stegar pe care Partidul l-a învăţat să lupte, să persevereze, să-ridice pe cei din jurul său, să urce „pas cu pas", cum urcă Partidul".

Credinţa înflăcărată în biruinţa luptei dusă de muncitorime este reprezentată prin credinţa lui Anton în Partid. Şi el este ca o „fereastră de lumină" între ai săi,

Piesa lui Mihail Davidoglu este o puternică şi convingătoare lecţie pentru toţi acei care luptă şi nu se încovoaie în faţa greutăţilor.

Zugrăvind cea mai tipică tendinţă a omului: tendinţa spre perfecţionare şi fericire prin muncă acerbă cu duşmănia înverşunată a exploatatorilor şi cu natura ostilă, Mihail Davidoglu a reuşit să ne dea cea mai exemplară operă mlădiţă plină de sevă a dramaturgiei realist-socialiste.

Despre realizarea scenică a acestei minunate lucrări cu care Teatrul Naţional din Iaşi şi-a început activitatea stagiunii 1949-1950, ne vom ocupa în viitoarea cronică.

CRONICAR

INFORMAȚIUNI

Deschiderea clubului la Sindicatul Constructori Iași

Duminică 30 Octombrie 1949, a avut loc la Sindicatul Constructori, deschiderea Clubului acestui Sindicat urmată de un festival artistic cultural.

Dispoziţiuni privind emiterea bonurilor de consumaţie

Secţiunea Financiară a Comitetului Provizoriu Orăgenesc aduce la cunoştinţa tuturor comercianţilor şi industriaşilor de orice categorie, obligaţi să emită bonuri de consumaţie, că aceste bonuri trebuesc emise din carnete broşate şi vizate, iar complectarea bonului, vârf şi cotor, trebue făcută în mod obligatoriu cu indigo.

Cei ce nu se vor conforma acestor dispoziţiuni vor fi sancţionaţi potrivit legilor în vigoare.

Ultimul termen de eliberare a cartelelor de alimente

Secţiunea Comercială a Comitetului Provizoriu Iaşi aduce la cunoştinţa cetăţenilor că eliberarea cartelelor de alimente, pentru cei care încă nu le-au obţinut se face numai până la 15 Noembrie 1949.

Şedinţă de lucru

Secţiunea Agricolă a Comitetului Provizoriu a ţinut ieri o şedinţă de lucru, la care au participat delegaţi din fiecare plasă şi comună a judeţului Iaşi.

S'au desbătut probleme privind situaţia însămânţărilor din judeţul Iaşi.

Comerţ clandestin

Organele Miliţiei Economice au descoperit în urma unei percheziţii domiciliare efectuată la Danifeld Iacob din Iaşi, însemnate cantităţi de rachiu, mezeluri şi ţigări care urmau să ia drumul speculei.

I s'au încheiat acte de dare în judecată.

Abator clandestin

In urma percheziţiei domiciliare, efectuată de organele Miliţiei Economice, la Şmilovici Avram din str. Eternităţii 21 şi Lupu Wol. zis Ţuţi s'au găsit 240 kgr carne de vită.

Carnea a fost confiscată şi predată Cooperativei 7 Noembrie, sabotorii fiind deferiţi Parchetului.

Situaţia însămânţărilor în judeţul Iaşi

Până în prezent, situaţia însămânţărilorîn judeţul Iaşi, pe plăşi, este următoarea:

Plasa Bucium a însă ţat 3197 ha. din totalul de 5800.

Plasa Copou 5904 din 7500 ha.

Plasa Pd. Iloaie 7002,5 din 9500 ha.

Plasa Tg. Frumos 6833 ha din 9500 ha.

Plasa Şipote 9384 ha din 9700 ha.

In total s'a realizat mai mult de 70 la sută din plan.

Dispoziţiuni privitoare la vărsarea cotelor beneficii a întreprinderilor locale

In urma dispoziţiunilor Ministerului de Finanţe privitor la vărsarea cotelor de beneficii din întreprinderile şi organizaţiile economice de interes local, se aduce la cunoştinţă că normele şi dispoziţiunile stabilite pentru calcularea şi vărsarea beneficiilor întreprinderilor şi organizaţiilor economice ale Statului se aplică întocmai şi întreprinderilor şi organizaţiilor economice de interes local, cu deosebirea că acestea din urmă varsă cota de beneficii cuvenită Statului, Comitetului Provizoriu al Sfaturilor Populare respective, la dispoziţia cărora va fi vărsată şi cota pentru fondul de rulment.

Până la 1 Iulie 1949 au vărsat beneficiile la bugetul organelor locale ale puterii de Stat numai întreprinderile economice (mori, brutării şi presă de ulei).

Cu începere dela 1 Iulie 1949 însă, varsă beneficiile în aceleaşi condiţiuni şi serviciile şi exploatările organizate dela această dată, ca întreprinderile economice de interes local.

R. P. R.
Parchetul Trib. Jud. Iaşi

D-nii Mina şi Şaie Reder domiciliaţi în Iaşi str. Pomir No. 1 prin petiţiile înregistrării la No. 18781 şi 18782 | 949 cer reconstituirea actelor de naştere şi căsătorie a) Şaie Reder născut în Sadagura Cernăuţi la 22 Noembrie 1892 din părinţi Aizic şi Fani Reder, Mina Reder născută în Sadagura Cernăuţi, la 29 Ian. 1897 din părinţi Herş şi Mariem Gottlieb. iar căsătoria ei a avut loc în Sadagura Cernăuţi la 18 Martie 1919 cu Şaie Reder născut în Sadagura Cernăuţi la 22 Noembrie 1892.

Noi, Procurorul Şef al Tribunalului Iaşi.

In conformitate cu dispoziţiunile art. 3 din Decretul Lege No. 4062 din 15 Decembrie 1940, invităm autorităţile şi persoanele care deţin sau cunosc extractul sau alte înscrisuri referitoare la actul a cărui reconstituire se cere prin petiţiunea de mai sus, să le depună de urgenţă şi să se prezinte la Parchetul acestui Tribunal, pentru a ne da relaţii.

Procuror Şef,
GH. NASTASE
Grefier Şef, BRIUL

R. P. R.
Parchetul Tribunalului Iaşi

D-nii Ianchel şi Ţilia Enghel domiciliaţi în Iaşi str, Hala Lifşitz No. 46. prin petiţiile înregistrate la No. 18426-27 | 949 cere reconstituirea actelor de naştere, Enghel Ianchel fiind născut în Briceni jud. Hotin la 17 Febr. 1914 din părinţi Aron şi Ester Enghel şi Ţilia Enghel născută în Carnăuţi la 15 Martie 1908 din părinţi Avram şi Hala Enghel născută Beniamin, acte pierdute din cauza evenimentelor de război.

Noi, Procurorul Şef al Parchetului Tribunalului Iaşi.

In conformitate cu dispoziţiunile art. 3 din Decretul Lege Nr. 4062 din 15 Dec. 1949, invităm autorităţile şi persoanele care deţin sau cunosc extractul sau alte înscrisuri referitoare la actul a cărui reconstituire se cere prin petiţiunea de mai sus, să depună de urgenţă şi să se prezinte la Parchetul acestui Tribunal, pentru a ne da relaţii.

Procuror Şef,
Mircea Mironescu

R. P. R.
Parchetul Trib. jud. Iaşi

D-na Adama Frăsina, născută Rudac, domiciliat în Iaşi strada Şoimu Nr. 18, prin cererea înregistrării la acest Parchet sub No. 19.079 din 31 Oct, 1949, cere reconstituirea actului său de naştere născută în comuna Verglanad jud. Soroca în anul 1889 din părinţii Ilie şi Erena Rudac.

Noi, Procurorul Şef al Parchetului Tribunalului Iaşi.

In conformitate cu dispoziţiunile art. 3 din Decretul Lege No. 4062 din 15 Decembrie 1940 invităm autorităţile şi persoanele care deţin sau cunosc extractul sau alte înscrisuri referitoare la actul a cărui reconstituire se cere, prin petiţiunea de mai sus, să le depună de urgenţă şi să se prezinte la Parchetul acestui Tribunal, pentru a ne da relaţii.

Procuror Şef, GH. NASTASE
Grefier Şef, BRIUL

R. P. R.
Parchetul Trib. Jud. Iaşi

D-na Cobjilă Valentin născută Laşcu domiciliată în Iaşi str. N. Mohănescu 40 prin petiţia înregistrată la acest parchet sub Nr. 18657 din 27 Oct. 1949 cere reconstituirea actului său de naştere născută în com. Simăscani jud. Orhei la data de 17 Oct. 1886 din părinţi căsătoriţi legitim Grigore şi Nădejda Laşcu.

Noi, Procurorul Şef al Parchetului Tribunalului Iaşi.

In conformitate cu dispoziţiunile art. 3 din Decretul Lege No. 4062 din 15 Dec. 1940, invităm autorităţile şi persoanele care deţin sau cunosc extractul sau alte înscrisuri referitoare la actul a cărui reconstituire se cere prin petiţiunea de mai sus, să le depună de urgenţă şi să se prezinte la Parchetul acestui Tribunal, pentru a ne da relaţii.

Procuror Şef,
Mircea M. Serion
Grefier Şef, I. Briul

PIERDUT autorizaţia cazanului de fabricat rachiu, pe numele Elena I. D. Osoianu din com. Turneşti satul Gorniceni jud. Iaşi, cu Nr. 37.955 | 1934. Capacitatea de încărcare fiind de 400 litri, capacitate capac 40 litri cu trei ţevi. O declar nulă.

R. P. R.
Parchetul Trib. Jud. Iaşi

D-na şi D-l Goldemberg Barcu şi Frieda domiciliaţi în Iaşi str. Cuza Vodă 6 prin petiţiile înregistrate la acest Parchet sub Nr. 18522 din 23 Oct. 1949 cere reconstituirea actelor lor de naştere Goldemberg Bercu fiind născut în oraşul Bălţi la 15 Ianuarie 1895 din părinţii Moisă şi Rifca Goldemberg şi Goldemberg Freida născută în Bălţi la 5 Martie 1905 din părinţii Ghersin şi Enea Cacer.

Noi, Procurorul Şef al Parchetului Tribunalului Iaşi.

In conformitate cu dispoziţiunile art. 3 din Decretul Lege No. 4062 din 15 Decembrie 1940, invităm autorităţile şi persoanele care deţin sau cunosc extractul sau alte înscrisuri referitoare la actul a cărei reconstituire se cere prin petiţiunea de mai sus, să le depună de urgenţă şi să se prezinte la Parchetul acestui Tribunal, pentru a ne da relaţii.

Procuror Şef,
Mircea Mironescu

R. P. R.
Parchetul Trib. Jud. Iaşi

D-l şi d-na Favel şi Haica Tarnarider domiciliaţi în Iaş str. Gh. Dimitrov No. 164 prin petiţiile înregistrate la No. 19070 şi 19071 cer reconstituirea actelor lor de naştere şi a căsătoriei Favel Tarnarider fiind născut în Bricevo-Soroca, la 17 Iulie 1889 din părinţi Iţic şi Ruhla Tarnarider iar Haica Tarnarider fiind născuţi în Alexandreni jud. Bălţi la 1 Mai 1899 din părinţi Şaie şi Ghitla Lander.

Căsătoria dintre Favel Tarnarider şi Haica Land r a avut loc în Alexandreni-Bălţi la 15 Februarie 1919. Soţul fiind născut la 17 Iulie 1889 în Bricevo-Soroca din părinţi Iţic şi Ruhla, iar soţia născută în Alexandreni Bălţi la 1 Mai 1890 din părinţi Şaie şi Ghitla Lander, actele perdute din cauza evenimentelor de război.

Noi, Procurorul Şef al Parchetului Tribunalului Iaşi.

In conformitate cu dispoziţiunile art. 3 din Decretul Lege No. 4062 din 15 Decembrie 1940, invităm autorităţile şi persoanele care deţin sau cunosc extractul sau alte înscrisuri referitoare la actul a cărui reconstituire se cere, prin petiţiunea de mai sus, să le depună de urgenţă şi să se prezinte la Parchetul acestui Tribunal, pentru a ne da relaţii.

Procuror Şef, GH. NASTASE
Grefier Şef, *I. Damian*

R. P. R.
Parchetul Trib. Jud. Iaşi

D-na Evdochia Cutuzova, domiciliată în Iaşi str. Armeană No. 1, prin cererea înregistrată la acest Parchet sub No. 18887 din 29 Octombrie 1949, cere reconstituirea actului său de naştere, născută în comuna Tg. Edineţ jud. Hotin-Basarabia părinţii căsătoriţi legitim Ivan Cutuzova şi Elisabeta Cutuzova născută Podgornaia, la data de 7 Februarie 1889.

Noi Procuror Şef al Tribunalului judeţului Iaşi,

In conformitate cu dispoziţiunile art. 3 din Decretul Lege Nr. 4062 din 15 Dec. 1949, invităm autorităţile şi persoanele care deţin sau cunosc extractul sau alte înscrisuri referitoare la actul a cărei reconstituire se cere prin petiţiunea de mai sus, să le depună de urgenţă şi să se prezinte la Parchetul acestui Tribunal, pentru a ne da relaţii.

Procuror Şef,
GH. NASTASE
Grefier Şef, I. BRIUL

R. P. R.
Parchetul Trib. Jud. Iaşi

D-na Feiga Frida Veisman născută Smilovici domiciliată în Iaşi str. Gheorghe Panu No. 4, cu petiţia înregistrată la acest Parchet sub No. 17445 din 12 Octombrie 1949, cere reconstituirea actului său de căsătorie căsătorită la data de 14 Noembrie 1927, cu d. Lupu Vaisman din Oraşul Hotin jud. Hotin.

Noi, Procurorul Şef al Parchetului Tribunalului Iaşi.

In conformitate cu dispoziţiunile art. 3 din Decretul Lege No. 4062 din 15 Decembrie 1940, invită autorităţile şi persoanele care deţin sau cunosc extractul sau alte înscrisuri referitoare la actul a cărui reconstituire se cere prin petiţiunea de mai sus să le depună de urgenţă şi să se prezinte la Parchetul acestui Tribunal, pentru a ne da relaţii.

Procuror Şef,
GH. VUZA

R. P. R.
Judecătoria Populară
Podul Iloaiei
Jud. Iaşi

Maria C. Balabur II din com. Podul Iloaiei Jud. Iaşi introduce cererea de constatarea morţii prezumate a soţului ei Constantin Balabur II din com. Podul Iloaiei Jud. Iaşi ctg. 1941 dispărut în luptele din campania din 1941-1945.

Toţi cei care au cunoştinţă în legătură cu dispariţia lui sau au ştiinţă d existenţa lui, sunt rugaţi să dea informaţiile pe care le au la Parchetul Trib. Iaşi.

Judecător Şef (ss) indescifr
Grefier. (ss) indescifrab.

R. P. R.
Parchetul Trib. Jud. Iaşi

D-na Palaghia Pavel domiciliată în Iaşi str. Ada Marinescu 131 cu petiţia înregistrată la acest Parchet sub Nr. 19076 din 31 Oct. 1949 cere reconstituirea actului său de naştere născută în comuna Pătrăuţi de Sus Jud. Strojineţ în luna Mai 1899 din părinţii Simion şi Ealiţa.

Noi, Procurorul Şef al Parchetului Tribunalului Iaşi.

In conformitate cu dispoziţiunile art. 3 din Decretul Lege No. 4062 din 15 Decembrie 1940, invităm autorităţile şi persoanele care deţin sau cunosc extractul sau alte înscrisuri referitoare la actul a cărui reconstituire, se cere prin petiţiunea de mai sus, să le depună de urgenţă şi să se prezinte la Parchetul acestui Tribunal, pentru a ne da relaţii.

Procuror Şef,
Gh. Năstase
Grefier şef, Indiscifrabil

PIERDUT Buletinul Biroului Populaţiei pe numele Zeilic Ţalic str. Mareşal Malinovschi Nr. 5. Il declar nul.

Astăzi
la cinema
„Maxim Gorki"

R. P. R.
Parchetul Trib. Jud. Iaşi

D-na Parascha Bordeianu domiciliată în Iaşi str. Cioşca No. 4 cu petiţia înregistrată la Parchetul Trib. Iaşi sub No. 18956 din 29 Octombrie 1949, cere reconstituirea actului său de naştere.

Numita este născută la 1913, luna Decembrie, ziua 13 în Com. Solonceni jud. Orhei-Basarabia.

Noi, Procurorul Şef al Parchetului Tribunalului Iaşi.

In conformitate cu dispoziţiunile art. 3 din Decretul Lege Nr. 4062 din 15 Decembrie 1940, invităm autorităţile şi persoanele care deţin sau cunosc extractul sau alte înscrisuri referitoare la actul a cărui reconstituire se cere prin petiţiunea de mai sus, să le depună de urgenţă şi să se prezinte la Parchetul acestui Tribunal, pentru a ne da relaţii.

Procuror Şef,
GH. NASTASE
Grefier Şef, I. BRIUL

R. P. R.
Parchetul Trib. Jud. Iaşi

D-l Halgat Ioan domiciliat în Iaşi str. Cart. Voevoda Mihai 17 cu petiţia înregistrată la acest Parchet sub Nr. 18776 din 28 Oct. 1949 cere reconstituirea actului său de naştere născut la data de 15 Mai 1888 în com. Bobeşti Jud. Strojineţ din părinţii căsătoriţi legitim Pşeia Halget şi Sose Halget

Noi, Procurorul Şef al Tribunalului Iaşi;

In conformitate cu dispoziţiunile art. 3 din Decretul Lege Nr. 4062 din 15 Decembrie 1940, invităm autorităţile şi persoanele care deţin sau cunosc extractul sau alte înscrisuri referitoare la actul a cărui reconstituire se cere prin petiţiunea de mai sus, să le depună de urgenţă şi să se prezinte la Parchetul acestui Tribunal, pentru a ne da relaţii.

Procuror Şef,
GH. NASTASE
Grefier Şef,
Indescifrabil

CUMPĂRĂM
paturi de fier simple
orice cantitate
plătind preţuri bune
Doritorii se vor adresa la Ad-ţia ziarului.

PIERDUT Bulet. Bir. Pop' Iaşi pe numele Stoleriu Emanoil.

Il declar nul.

PIERDUT Buletinul Biroului Populaţiei pe numele Luca Virginia str. Răşcanu Nr. 2, Il declar nul.

PIERDUT Buletinul Biroului Populaţiei pe numele Avram Nodea str. Ovidiu Nr. 21. Il declar nul.

PIERDUT Buletinul Biroului Populaţiei pe numele Irina Purice Tug. Copou Via D r. Ghiţescu. Il declar nul.

Să deprindem a cunoaşte drumul către Casa de economii C. E. C.

(Scânteia 18. VI. 1949)

Să urmăm cu hotărâre acest îndemn, depunând economiile pe libret la

C.E.C.

CASA de ECONOMII şi CONSEMNAŢIUNI
DEPUNERI ŞI RESTITUIRI

Sucursala C. E. C. Iaşi Str. Cuza-Vodă 83
Agenţia „ Botoşani
„ „ Dorohoi Str. Gr. Ghica 1.
„ „ Fălticeni Str. Republicei 246.
„ „ Vaslui Str. I. C. Frimu 1.
„ „ Bârlad Str. Republicei 42
„ „ Huşi

SALARIAŢII *pot face depuneri şi cere restituiri la ghişeele C.E.C. din întreprinderi şi instituţii.*

SALA SIDOLI
Marţi 1 Noembrie
ora 8 seara
Turneul Corului I. K. U. F. din Bucureşti
110 persoane sub conducerea
tov. H. SCHVARTZMAN
Program în limb le idiş-română-rusă-maghiară
Sala MAXIM GORKI
Miercuri 2 Noembrie ora 8 seara
Turneul Corului I. K. U F. Bucureşti
Biletele la Agenţia Teatrală „BARASCH"

S. A. SOVROMFILM
Cinema „PHOENIX"
Prezintă astăzi
O COMEDIE SOVIETICA
Nastratin Hogea
cu Raizac Hamrev, Asad Ismatov şi Abid Djalilov
Completare Jurnal

Muncitori, Meseriaşi, Tehnicieni, Intelectuali, Studenţi, Elevi şi Elevi, vizionaţi filmele Documentare şi Ştiinţifice
S. A. SOVROMFILM
CINEMA TIMPURI NOI
Prezintă astăzi
ZILE PUCHINIENE
Şcoala puterii şi agilităţii
MUNŢII SORIEI
Cristale colorâ
U. R. S. S. Nr. 23 şi Jurnal Romfilm
Programul ru e z încontinu nefiind spectacole fixe
INTRAREA GENERALA 15 LEI

PIERDUT Buletinul Biroului Populaţiei Iaşi pe numele Pârvu Elena str. Sărărie 42. Il declar nul.

PIERDUT Buletinul Biroului Populaţiei, Carnet CFR cu permisiile şi carnet de sindicat pe numele Chiseliţa Ioan str. Decebal Nr. 3. Le declar nule.

PIERDUT Buletinul Biroului Populaţiei Iaşi pe numele Elena Maidovici str. Lipovană 12. Il declar nul.

COMITETUL PROVIZORIU AL COMUNEI URBANE IAŞI
Secţiunea Comercială
COMUNICAT

In conformitate cu circulara Nr. 102.686 din 21 Oct. 1949 a Ministerului Comerţului şi Alimentaţiei Serviciul Comercial, se face cunoscut tuturor comercianţilor din raza judeţului Iaşi, că valabilitatea Certificatelor de existenţă care au expirat la 1 Septembrie 1949, se prelungeşte în mod automat, până la data de 1 Decembrie 1949. Dată când se va face cunoscut noul mod de scoatere a noilor Certificate de existenţă.

In acest timp se continuă primirea cererilor în vederea preschimbării Certificatelor de Existenţă.

Preşedinte,
A. PALUGA

Secretar,
I. Benditer
Şeful Secţiunei Comerciale,
V. Granic

Abonaţi-vă la «Opinia»

ULTIMELE ŞTIRI

Lupta împotriva aţâţătorilor la război

Raportul secretarului general al Comitetului Permanent al Partizanilor Păcii

ROMA 1 (Agerpres). —Secretarul General al Comitetului Permanent al Congresului Mondial al Partizanilor Păcii, Jean Laffitte, a făcut un raport la sesiunea Comitetului asupra activităţii Partizanilor Păcii, din diferite ţări, în perioada de după Congresul Mondial.

Laffitte a subliniat că în cursul celor şase luni ce s'au scurs dela Congresul Mondial al Partizanilor Păcii, sau ţinut Conferinţe Naţionale de Partizanilor Păcii în Canada, Japonia, R. P. Ungară, India, Cuba, Uruguay, U. R. S. S., Argentina etc.

Un rol deosebit de important a spus Jean Laffitte, l-au avut Conferinţa Partizanilor Păcii din U.R.S.S., ţinută la Moscova care a reafirmat că popoarele Uniunii Sovietice acordă un sprijin deplin mişcării pentru pace şi iau parte activă la această mişcare.

Ca şi Congresul intercontinental american pentru apărarea păcii, ţinut la Mexic, care „s'a declarat în unanimitate pentru participarea popoarelor continentului American la mişcarea pentru apărarea păcii".

Un rol important în răspândirea mişcării de masse pentru pace l-au avut organizaţiile democratice atât de puternice ca F.S.M., F.D.I.F., F.M.T.D. cât şi ziua de 2 Octombrie în care mii de femei şi bărbaţi au manifestat cu toată forţa şi hotărîrea să lupte pentru pace.

Printre altele Laffitte a spus: „Biroul Comitetului Permanent a protestat împotriva măsurilor teroriste din Argentina, atacurilor sângeroase din Rio de Janeiro, uciderii patrioţilor greci arestărilor din Siria cu prilejul zilei de 2 Octombrie. De curând în faţa Biroului s'a ridicat necesitatea de a lua o atitudine hotărîtă în privinţa persoanelor şi organizaţiilor care, deşi se declară de acord cu Congresul Mondial al Partizanilor Păcii şi cu scopurile lui sprijină în acelaşi timp guvernele a căror activitate nu se deosebeşte cu nimic de activitatea aţâţătorilor la un nou război.

Este vorba de Comitetul format la Belgrad şi de guvernul jugoslav sub a cărui autoritate se găseşte acest Comitet. Acesta este motivul a declarat Laffitte pentru care am socotit că este cu neputinţă să dăm reprezentanţilor jugoslavi trimişi ai guvernului din Belgrad şi nu ai poporului jugoslav, această tribună a păcii, de unde ar fi putut să răspândească idei şi păreri cu ajutorul cărora aţâţătorii la război încearcă să pregătească agresiunea împotriva Uniunii Sovietice şi a ţărilor de democraţie populară.

Actuala sesiune, a subliniat Laffitte, nu trebue să se limiteze la rezumarea activităţii duse, ci trebue să traseze sarcinile de viitor.

In încheerea raportului său Laffitte a insistat asupra unei activităţi intense în scopul înfiinţării de Comitete locale ale Partizanilor Păcii. asupra naturii şi sarcinilor organului Partizanilor Păcii şi asupra activităţii organelor permanente ale mişcării pentru pace.

Concertul Corului IKUF

Ieri, în sala cinematografului „Sidoli" a avut loc primul concert al corului IKUF din Bucureşti condus de dirijorul Schwartzmann.

Din partea IKUF-ului local a rostit un cuvânt de bun sosit d. A. Alter, iar în numele C.D.E.-ului a vorbit d. dr. I. Goldenberg care a scos în evidenţă importanţa acestor manifestări culturale care leagă şi mai mult naţionalităţile conlocuitoare.

A urmat programul format din cântece populare idiş, româneşti, sovietice, ungureşti.

Deschiderea Săptămânii Prieteniei Româno-Sovietice

La Iaşi festivitatea deschiderii săptămânii prieteniei româno-sovietice a avut loc astăzi dimineaţă la ora 10, în sala cinematografului „Maxim Gorki".

Tot astăzi, la orele 18 se va inaugura într'un cadru festiv „Expoziţia Prieteniei Româno-Sovietice", din sediul Filialei A.R.L.U.S.

Seara, la orele 20, are loc la Teatrul Naţional din Iaşi un spectacol de gală, dat de colectivul teatrului în cinstea deschiderii acestei săptămâni festive.

Decorarea colaboratorilor Academiei de Ştiinţe din U. R. S. S.

MOSCOVA 1 (Agerpres) Cu prilejul celei de a 20-a aniversare a Academiei de ştiinţe agricole „Lenin" au fost decoraţi cu ordine şi medalii ale Uniunii Sovietice, 396 colaboratori ai acestei academii pentru rezultatele remarcabile obţinute în domeniul agronomic. Aceşti oameni de ştiinţă au creat noi varietăţi de plante utile, au crescut rase productive de animale, au elaborat procedee agrotehnice înaintate, au descoperit noi mijloace de luptă împotriva bolilor plantelor şi animalelor.

Aceste descoperiri ale savanţilor sovietici sunt depe acum folosite pe o scară largă în colhozuri şi sovhozuri, ceeace a adus statului milioane de tone suplimentare de cereale, legume, fructe, culturi tehnice, produse rezultate din creşterea vitelor.

Infiinţarea unei şcoli agronomice la Iaşi

BUCUREŞTI 1 (Agerpres) — Pe lângă facultăţile agrotehnice din Craiova, Timişoara şi Iaşi, Ministerul Agriculturii organizează şcoli de agronomi de sectoare, ai căror absolvenţi vor exercita funcţia de îndrumători ai muncilor efectuate de SMT, ferme de stat, gospodării colective, etc.

Durata cursurilor este de 9 luni.

Candidaţii trebue să fie fii de muncitori şi ţărani muncitori, să aibă serviciul militar satisfăcut şi să fie absolvenţi a patru clase liceale, ai şcolilor inferioare agricole sau ai ciclului II elementar, având vârsta de 17-19 ani sau de la 23-35 ani.

Inscrierile se fac pe baza următoarelor acte: Extractul de naştere; certificatul de origine socială şi de stare materială, eliberat de Comitetul Provizoriu din localitatea de domiciliu.

Examenul se va ţine în ziua de 10 Noembrie ora 9 dimineaţa la facultăţile respective şi constă din vizita medicală şi o probă orală asupra cunoştinţelor practice şi teoretice ale elevului.

Elevii reuşiţi la examen vor semna un angajament potrivit căruia vor trebui să lucreze la SMT cel puţin doi ani dela data absolvirii.

In tot timpul şcolarităţii, elevii vor primi hrană şi cazare gratuit.

In timpul lunei de practică, fiecare elev va primi echipamentul necesar.

La terminarea şcolii, elevii vor da examen de absolvire. Cei reuşiţi vor primi titlul de agronom de sector la SMT.

PUNEREA în funcţiune a preselor de ulei din judeţul Iaşi

Comitetul Provizoriu al Judeţul nostru a hotărît punerea în funcţiune a preselor de ulei.

In acest scop, Secţiunea Gospodării Locale a luat măsuri privind punerea la punct a preselor de ulei care vor funcţiona în următoarele centre din judeţul nostru: comuna Bivolari, satul Bădărăi, comuna Glăvăneşti satul Rediu, comuna Movileni satul Larga şi comuna Podul Iloaei satul Scobâlţeni precum şi la Belceşti şi Tg. Frumos.

Impunerea produselor săteşti vândute comercianţilor pentru revânzare

Produsele puse în circulaţie de săteni, realizate în cadrul gospodăriilor lor proprii, fără instalaţii speciale având caracterul de industrie, cum sunt: brânzeturile, untul, carnea afumată, magiunul, prunele uscate sau afumate, mierea, faguri de ceară, când sunt puse în circulaţie de săteni, sunt asimilate produselor agricole şi urmează regimul de plată a impozitului pe cifra de afaceri, prevăzut pentru acestea. Astfel, dacă aceste produse sunt vândute în pieţe, direct consumatorilor persoane fizice, ele sunt scutite de impozit conform art. 8 lit. f. din legea Nr. 4 din 1949.

In cazul când produsele puse în circulaţie de către săteni sunt vândute comercianţilor pentru revânzare, impozitul este achitat de comercianţii cumpărători pe măsura vânzării produselor, la preţul lor de vânzare.

Astăzi încep operaţiunile de auto-impunere pe luna Octombrie

Dela 1 Noembrie încep operaţiunile de auto-impunere asupra veniturilor realizate în luna Octombrie, de către comercianţi, industriaşi şi meseriaşi asimilaţi acestora.

Termenul pentru depunerea declaraţiilor expiră la 10 Noembrie a. c.

Cei ce nu vor depune, în termen, declaraţiile de auto-impunere sunt pasibili de sancţiunile prevăzute de legea pentru reprimarea evaziunilor fiscale.

Inaugurarea noii Policlinici C. F. R. din localitate

Eri la orele 14 a avut loc în prezenţa delegaţilor Departamentului C.F.R., a reprezentanţilor Sectorului de Partid C.F.R. şi Comitetului Sindical, solemnitatea inaugurării noii Policlinici C.F.R. din str. Banu Nr. 14.

Cuvântul de deschidere a fost rostit de către preşedintele Comitetului Sindical C.F.R., Const. Sârbu, după care au vorbit: ing. Tomescu, director general în Departamentul C.F.R., Gândilă, din partea Uniunii Sindicatelor C.F.R., Dr. Moise, directorul Asistenţei C.F.R., dr. Avram, şeful Serviciului Asistenţei Regionale C.F.R. şi dr. Rubinzaft, în numele Sectorului de Partid. Vorbitorii au scos în evidenţă valoarea noii realizări pentru asigurarea unei bune asistenţe medicale a salariaţilor ceferişti din Regionala Iaşi.

Noul local este prevăzut cu următoarele servicii: dermato-venerice, boli interne, ginecologie, ochi şi boli de copii. Inzestrat cu o aparatură medicală modernă noul local va deservi personalul întregei Regionale C.F.R. Iaşi.

Regimul cheltuelilor de deplasare

Autorităţile superioare de resort au comunicat organelor fiscale în subordine, că instituţiile şi întreprinderile prevăzute în art. 16 din legea I. V. P. — este vorba aici despre societăţile anonime şi orice alte persoane juridice — atunci când plătesc o sumă de bani unui meseriaş, liber-profesionist sau oricărui alt profesionist, pentru lucrări efectuate sau servicii prestate trebue să reţină impozitul aferent venitului realizat de meseriaş sau liber-profesionist şi să-l verse fiscului în primele zece zile ale lunii următoare aceleia în care s'a făcut plata venitului.

La sumele plătite meseriaşilor sau oricărui profesionist de către salariaţii în deplasări ai persoanelor juridice, prevăzute de art. 16 al legii I.V.P. pentru transportul acestor salariaţi cu trenul, maşina, birja, căruţa taxiuri, etc, sau pentru cazarea lor (dormitul etc.) nu se reţine şi nu se varsă impozitul pe venit, nici de salariat şi nici de instituţie sau întreprindere, întrucât serviciul nu este făcut pentru instituţie sau întreprindere, ci pentru salariatul în deplasare, iar venitul este obţinut dela acesta (dela salariat).

Precizăm că soluţia este aceiaşi, fie că deplasarea se face în oraşul de reşedinţă sau în afara acestuia şi fie că cheltuiala este făcută de salariat din diurna de deplasare sau este rambursată de instituţie sau întreprindere pe bază de acte, peste diurna de deplasare.

Filarmonica Moldovei a concertat pentru bolnavii din sanatoriul Bârnova

Duminică 30 Octombrie o formaţiune a Filarmonicei Moldova a cântat pentru bolnavii din sanatoriul Bârnova.

Prezentarea programului a fost făcută de directorul adjunct al Filarmonicei.

Autorităţile anglo-americane

încurajează politica guvernului austriac de sprijinire a renaşterii mişcării naziste

Delegatul sovietic în Consiliul Aliat pentru Austria a atras atenţia Consiliului asupra urmărilor nefaste pe care această politică a autorităţilor anglo-americane o poate avea asupra poporului austriac

VIENA 1 (Agerpres) TASS transmite:

Vineri 28 Octombrie a avut loc şedinţa Consiliului Aliat pentru Austria.

Reprezentantul U. R. S. S. —generalul-colonel Joltov— a atras atenţia Consiliului Aliat asupra faptului că autorităţile austriace duc o politică de indulgenţă faţă de mişcarea neonazistă, politică care constitue o ameninţare pentru desvoltarea democraţiei în Austria.

El a subliniat îndeosebi că la 12 Septembrie 1949 ministerul justiţiei a dat o directivă cu privire la graţierea foştilor hitlerişti activi, ceeace constitue o încălcare directă a legii nr. 25, privitoare la denazificare şi este în contradicţie cu instrucţiunile Consiliului Aliat. Această directivă dă posibilitatea de a amnistia în masă pe naziştii activi, inclusiv oamenii Gestapoului şi membrii SS-ului.

Pe lângă aceasta, a arătat reprezentantul sovietic, directiva ministerului justiţiei din 23 Martie 1949, cu privire la amnistierea naziştilor care, prin înşelăciune, au participat la alegerile parlamentare din 1945, fără a avea nici un drept la aceasta, este deasemenea ilegală şi trebuie abrogată.

Ministerul justiţiei din Austria a anulat deci cu dela sine putere legea Nr. 25 şi hotărîrile Consiliului Aliat şi a păşit pe calea autorizării şi încurajării mişcării neonaziste în Austria.

Ţinând seama de faptul că asemenea acţiuni ale autorităţilor din Austria constitue o ameninţare pentru desvoltarea democraţiei în ţară, reprezentantul sovietic a propus ca Consiliul Aliat să ceară autorităţilor austriace să anuleze imediat directivele de mai sus amintite ale ministerului justiţiei, precum şi toate actele judecătorilor şi procurorilor regionali în legătură cu îndeplinirea acestor directive.

In cursul discuţiilor, reprezentanţii francez şi american au recunoscut justeţea argumentelor reprezentantului sovietic. Reprezentantul francez şi-a exprimat părerea că ministrul justiţiei din Austria şi-a depăşit împuternicirile şi a încălcat legile şi Constituţia Austriei.

Reprezentantul britanic însă a încercat să dea impresia că n'ar fi remarcat contradicţia evidentă dintre directivele ministrului justiţiei şi legile constituţionale ale Austriei.

Reprezentantul sovietic a subliniat că politica autorităţilor britanice de sprijinire a elementelor fasciste este plină de consecinţe grele pentru poporul austriac.

Deaceea, reprezentantul U. R. S. S. a declarat că partea sovietică, credincioasă obligaţiilor sale şi conform articolului 2 al acordului privitor la efectuarea controlului, nu va admite o astfel de nelegiuire în zona sovietică din Austria.

Delegaţii anglo-americani împiedică extrădarea criminalilor de război aflaţi în Austria

La desbaterea punctului următor de pe ordinea de zi reprezentantul sovietic a arătat că în Austria s'a creat o situaţie intolerabilă în legătură cu extrădarea criminalilor de război. Incepând din 1947, Consiliul Aliat a primit din partea ţărilor membre ale O.N.U., prin intermediul guvernului austriac, cereri cu privire la extrădarea a 110 criminali de război. Totuşi nu au fost rezolvate decât cererile cu privire la 9 criminali.

Guvernul austriac, arătând că este gata să extrădeze pe aceşti criminali sau pe oricare alţii, statelor interesate, s'a adresat Consiliului aliat pentru aprobare.

Reprezentanţii american şi britanic însă, sub diferite pretexte, au refuzat să satisfacă cererile juste ale diferitelor state şi au impus guvernului austriac funcţiuni improprii lui, cu privire la cercetarea suplimentară a vinei odată stabilită a criminalilor de război.

Această politică a autorităţilor de ocupaţie americane şi britanice, care caută să scape pe criminalii de război de pedeapsa pentru crimele săvârşite, contribue la activarea mişcării neonaziste în Austria.

Pornind dela aceasta, reprezentantul sovietic a propus ca guvernul austriac să fie împuternicit să extrădeze statelor interesate pe toţi criminalii de război amintiţi în scrisoarea din 3 Octombrie 1949 a cancelarului federal al Austriei, şi să însărcineze directoratul legal cu examinarea tuturor cererilor anterioare ale guvernului Austriei, referitoare la asemenea chestiuni.

Totuşi, părţile americană şi britanică, urmând linia apărării criminalilor de război, s'au opus adoptării rezoluţiei cu privire la această chestiune.

Aniversarea a 10 ani dela reunirea poporului bielorus

MOSCOVA 1 (Agerpres) Transmitem salutul adresat de Prezidiul Sovietului Suprem al U.R.S.S. prezidiului Sovietului Suprem al R.S.S. Bielorusia.

Prezidiul Sovietului Suprem al U.R.S.S. felicită călduros pe muncitorii colhoznici, intelectuali şi pe toţi oamenii muncii din R.S.S. Bielorusia cu prilejul împlinirii a 10 ani dela reunirea poporului Bielorus într'un singur stat al R.S.S. Bielorusia.

La 29 Octombrie 1939 adunarea poporului din regiunile de vest ale Bielorusiei, exprimând voinţa oamenilor muncii a proclamat puterea sovietică în regiunile de vest ale Bielorusiei şi s'a adresat Sovietului Suprem al U.R.S.S. cerând primirea regiunilor vestice ale Bielorusiei în U.R.S.S.

La 2 Noembrie 1939 Sovietul Suprem al U.R.S.S. a satisfăcut cererea adunării poporului din regiunile vestice ale Bielorusiei şi a reunit regiunile vestice ale Bielorusiei din cadrul Republicelor Socialiste Sovietice prin realipirea lor la R.S.S. Bielorusia.

Oamenii muncii din regiunile vestice ale Bielorusiei s'au încadrat activ în opera de construire a socialismului au luptat eroic umăr la umăr cu toate popoarele sovietice, pe fronturile marelui război de Apărare a Patriei şi sub conducerea marelui Partid a lui Lenin şi Stalin, reconstruesc economia naţională şi instituţiile culturale ale Republicii luptând pentru îndeplinirea înainte de termen a planului cincinal de după război.

Prezidiul Sovietului Suprem al U.R.S.S. urează oamenilor muncii din R. S. S. Bielorusia noui succese în construcţia economică şi culturală în ridicarea mai departe a unei stări materiale a masselor populare în opera de ridicare a puterii măreţei noastre patrii socialiste.

Trăiască R. S. S. Bielorusia,

DUSSELDORF 1 (Agerpres) — France Presse transmite:

Făcând începutul reînvierii fostei prese naziste în Germania Occidentală, ziarul Der Mittag din Düsseldorf şi-a făcut pentru prima oară de 5 ani reapariţia în chioşcurile de ziare.

DER MITTAG a fost până în 1944 unul dintre cele mai importante ziare din Germania. Acest ziar, care afirmă că este independent, are un tiraj de mai multe zeci de mii de exemplare.

Abonaţi-vă la «Opinia»

ANUL 41 Nr. 951

4 PAGINI 4 LEI

Joi 3 Noembrie 1949

ABONAMENTE
Lei 360 . . . . . 3 luni
„ 5000 intreprinderi, autorități pe un an

Atelierele tipografice
IAȘI Str. ȘTEFAN CEL MARE 50-52

BIBLIOTECA UNIVERSITĂȚII -IAȘI

OPINIA

ZIAR POPULAR COTIDIAN

Redacția
IAȘI, STR. VASILE ALECSANDRI 11
Administrația
IAȘI, STR. CUZA VODA Nr. 50

TELEFOANE
Redacția (Nr. 1206 („ 1210
Administrația „ 204

Sub semnul zilei de 7 Noembrie

Muncitorii șantierului „Filatura-Socola" înregistrează noi succese în muncă

— Ritmul întrecerilor socialiste este mai viu, mai spornic, cinstind săptămâna prieteniei româno-sovietice —

Mai sprintenă, mai cu foios, saltă mistria meșterului Gh. D. Gheorghe în preajma zilei de 7 Noembrie.

Cresc curajos metrii de zidărie, cu fiecare ceas, cu fiecare clipă. Și nu-l numeroasă echipa zidarului Gheorghe, dar știe să întrebuințeze timpul cu chibzuială, să-și organizeze munca temeinic.

Când ziarele au anunțat victoriile meșterului Luigi Strenatti, Gheorghe și-a adunat în grabă tovarășii din echipă și s'au sfătuit îndelung.

„Să'ncercăm și noi metoda sovietică a lui Orlov" — a propus el atunci. „Să'ncercăm" — au fost de părere și ceilalți. Iar încercarea a devenit treptat, treptat, metoda de lucru a echipei meșterului zidar Gh. D. Gheorghe de pe șantierul „Filatura Socola". Graficul întrecerilor arată tot mai constant depășiri mari în dreptul echipei lui Gh. D. Gheorghe.

In cinstea zilei de 7 Noembrie ne luăm angajamentul...

să depășim norma la zidărie cu 400 la sută, să mărim necontenit productivitatea muncii întrebuințând rodnicile metode sovietice, a spus meșterul Gheorghe în numele echipei, la meetingul organizat în cinstea lui 7 Noembrie de muncitorii depe șantier. N'au rămas în zădar angajamentele meșterului și a echipei sale. Muncind stăruitor, aplicând inteligent metodele sovietice de zidărie, echipa lui Gh. D. Gheorghe compusă din Vasile Mihai, Finiș Gh. și Strul Oișie au realizat în 116 ore de lucru 75 m.c. zidărie celiace ar fi necesitat prin metode obișnuite 581 ore.

Echipa de zidari depe șantierul „Filatura" poate fi mândră de rezultatele sale. Ea dovedește că asimilează din ce în ce mai bine strălucitele metode ale zidarilor sovietici.

Să sprijine necontenit ritmul întrecerilor socialiste,

a îndemnat secretarul organizației de Partid a șantierului cu prilejul aceluiași meeting.

Au ascultat cu drag dulgherii Sevastian Neculae, Tamaș Petru și Morărașu Mihai îndemnul Partidului și l-au urmat cu încredere. Și tot mai plină de roade le-a fost munca—„Să întrecem necontenit norma"—își spuneau ei întreolaltă—„căci și șantierul nostru se cuvine să întâmpine ziua de 7 Noembrie așa cum se cade unor muncitori care își cunosc rosturile"—Planificându-și lucrul, echipa de dulgheri a lui Tamaș Petre—în întrecere cu cea a lui Sevastian Neculae—, lucrând la baterea sterelii are o depășire a normei în ultima săptămână de 288 la sută. N'a rămas mai prejos nici echipa lui Sevastian Nicolae care și-a efectuat lucrul în 475 ore în loc de 1049 programate, depășind norma cu 121 la sută, sau a lui Morărașu Mihai care încrează la tencuiala profilurilor și bolților.

Și echipa de izolări obține succese deosebite în cinstea zilei de 7 Noembrie

lucrând cu râvnă la învelirea ședurilor și acoperirea cu bitume a clădirilor. Graficul șantierului indică pe ultima săptămână o depășire de 375 la sută. Echipa lui Hriscu Petru confecționează tot mai multe plăci izolatoare, până la 80 la sută peste normă—Isitare bucuroase Enache Elena și Ceaușu Elena din echipa lui Hriscu că's hăt peste normă, că întâmpină și ele „așa cum se cade, muncitorește" ziua de 7 Noembrie.

•

Șantieru' „Filatura-Socola", Șantierul străduaniilor și victoriilor meșteru'ui. Gh. N. Gheorgho, a lui Sevastian Nicolae, sau avântului nestăvilit al utemistei Enache Elena, întâmpină prin noi și noi victorii măreața zi de 7 Noembrie.

ION VOINEA

Cu dragoste nestăvilită oamenii muncii din Iași, continuă subscrierea pentru „Casa Scânteii"

Tot mai mare răsunet are în rândurile oamenilor muncii din orașul și județul nostru Hotărârea Biroului Politic al C. C. al P. M. R. cu privire la subscrierea pentru „Casa Scânteii".

Mii și mii de oameni ai muncii din fabrici și de pe ogoare răspund cu dragoste și entuziasm la uriașa acțiune pentru crearea marelui edificiu poligrafic care va fi „Casa Scânteii".

Mii și mii de salariați, tineri și vârstnici, dela ETACS, CFR, RATA, Cartea Rusă, Filarmonica și alte întreprinderi din Iași, au depus zilele acestea prima rată din sumele pe care le-au subscris, lucru care dovedește cu prisosință dragostea nemărginită cu care poporul muncitor înțelege să contribue hotărât la măreața operă de construire a importantului lăcaș de cultură care va da posibilitatea tipăririi tot mai multor cărți, ziare, reviste, care să cuprindă nemuritoarea învățătură marxist-leninistă.

Până în prezent s'au subscris la Iași peste 3.250.000 lei, în 76 de întreprinderi și instituții.

La Centrul de Ortopedie, muncitorii au subscris într'o însuflețire generală, câte 3-4 și chiar 5 zile din salar. La fel la Serviciile E și T CFR, Direcția Regională RATA și la Școala Medie de Partid.

Eri, 1 Noembrie, când s'au achitat salariile, la majoritatea întreprinderilor din orașul nostru a fost o atmosferă sărbătorească. Ingineri, maiștri, ucenici, muncitori și funcționari au trecut pe la centrele de depunere pentru a-și achita prima rată din suma subscrisă. Se perindau mulți, tot mai mulți. Fiecare, cu o parte din banii pe care i-a subscris. Îi dădeau bucuroși, fiindcă a lor va fi „Casa Scânteii", a celor mulți, a oamenilor muncii.

Avântul muncitorilor din fabrici, de pe ogoare și din instituții, a cuprins însă și pe tineretul studios, elevii și studenții.

In numeroase facultăți, institute de învățământ superior și școli medii, tineretul și-a exprimat dorința de

I. ȘTIRU

(continuare în pag. 2-a)

Succese înregistrate de salariații magazinului „Ciocanul" în cadrul întrecerii cu magazinul „Plugul" din Constanța

— Sugestiile cumpărătorilor — — O deficiență în aprovizionare —

In cinstea zilei de 7 Noembrie, salariații magazinului „Ciocanul" se află în întrecere cu salariații magazinului „Plugul" din Constanța.

Obiectivele întrecerii au fost fixate privind micșorarea duratei circulației mărfurilor, mărirea cuantumului vânzării, o mai bună aprovizionare cu mărfuri folosindu-se în acest scop toate resursele locale, o comportare justă față de clienți, etc...

Până în prezent, cea mai mare parte din punctele specificate mai sus au fost depășite.

Astfel, timpul de circulație a mărfurilor a fost micșorat dela 5 zile la 3 zile iar restul circulației mărfurilor a fost redus dela 2 la sută la 1,5 la sută.

S'a reușit să se planifice în mod just transporturile mărfurilor dela gară spre depozitul central și de-aici spre sucursalele din cartierele orașului. Același camion a trecut cu cantitatea de mărfuri necesare pe la mai multe sucursale în loc să repete drumul de mai multe ori, pentru fiecare magazin în parte.

Registre de reclamații și sugestii

Înțelegând să adopte o atitudine cuviincioasă și justă față de clienți, salariații au pus la îndemâna acestora registre de reclamații și sugestii.

S'a dovedit cu acest prilej cât de juste sunt propunerile care vin din partea massei muncitoare consumatoare, propuneri care au fost însușite de conducerea magazinului.

In raionul de produse chimicale a magazinului de articole, de menaj din strada Gh. Dimitrov, un client a remarcat în registrul de reclamațiuni că se face risipă de materiale, din cauză că lipsesc unele ustensile ajutătoare.

Cumpărătorul avea dreptate și imediat s'au luat măsuri pentru îndreptarea lucrurilor.

Afișele speciale puse în magazinele „Ciocanul", care invită consumatorii să scrie pe hârtie sugestiile lor s'au dovedit astfel de real folos.

Resursele locale

Salariații Magazinului „Ciocanul" au depășit angajamentul luat cu privire la folosirea resurselor locale cu 55 la sută. Existau într'o magazie dela Comitetul Provizoriu o serie de materiale vechi, aproape inutilizabile, care au putut fi recuperate de salariații Magazinului prin muncă voluntară. Un stoc de mărfuri de mare consum, a putut fi redat astfel circulației.

Cele 8 întreceri colective și cele 38 întreceri individuale au adus în același timp la realizarea unei economii de 44.000 lei în luna Octombrie.

La cheltuelile de investiție în vederea amenajării

Z.

(Continuare în pag. 2-a)

Cum decurge aprovizionarea cu lemne a salariaților ieșeni

— Ce s'a făcut și ce mai este de realizat —

Una din principalele preocupări ale forurilor de resort este buna aprovizionare cu lemne a instituțiilor locale, precum și a salariaților.

Comitetele Provizorii orășenești, organe locale ale puterii de Stat, au în sarcina lor ducerea la bun sfârșit a aprovizionărilor cu lemne. Comitetul Provizoriu își îndeplinește această îndatorire prin Secțiunea Comercială, care a avut de supraveghiat din timp ca problema să fie rezolvată în bune condițiuni.

Iar instituția care are în sarcină comercializarea combustibilului este ICPAL-ul (Intreprinderile Comunale pentru aprovizionarea cu lemne).

Este acum cazul și timpul de a se face o analiză asupra modului cum organele de resort au înțeles să se achite până în prezent de obligațiunile lor.

Dela începutul lunii Iulie și până în prezent de, când funcționează ICPAL-ul, se constată că, deși această întreprindere a făcut eforturi susținute spre a-și aduce în bune condițiuni la îndeplinire sarcinile sale, nu a reușit întotdeauna să îndeplinească aceste sarcini.

Aceasta se datorește faptului că Instituțiile cu care era obligată să lucreze împreună, nu i-au dat întotdeauna sprijinul.

Dacă, ce-i drept, Intreprinderile Comunale pentru aprovizionarea cu lemne a făcut nenumărate demersuri pe lângă Sindicatul Transporturi, insistând mereu ca acest Sindicat să lămurească pe membrii săi, de necesitatea efectuării în cât mai bune condițiuni a transporturilor cu lemne, apoi demersurile ICPAL-ului rămâneau aproape întotdeauna fără rezultat.

Atât la depozitul din Păcurari cât și la cel din str. Bradului (cartierul I le Pintilie) s'au semnalat *aproape zilnic* cazuri când cărăuși refuzau să facă un transport de lemne la depărtări prea mari sau în cantități mici, pretextând că... nu le convine. O scuză deadreptul absurdă, întrucât prin convenția încheiată între ICPAL și Societatea Sovromtransport, aceasta din urmă urmează să pună în fiecare zi la dispoziția cumpărătorilor, la fiecare depozit un număr suficient de cotiugare și mașini care să efectueze transporturile cu combustibil.

Posesorii cotiugarilor și autovehicolelor sunt plătiți pentru transport potrivit convenției ce o au cu Sovromtransport.

Din cauza atitudinei nejuste a unora dintre cotiugaragiii care, cum arătăm, se opun să transporte cantități de lemne sub 1000 kgr. sau la distanțe mari, mulți salariați și-au pierdut timp prețios, neizbutind să-și achiziționeze lemne de-

RED.

(continuare în pag. 2-a)

Mersul lucrărilor pe șantierul Institutului de Planificare

— Realizări. Proecte. Greutăți întâmpinate —

Lucrările de pe șantierul Institutului de Planificare se desfășoară cu febrilitate, cei aproape 100 de muncitori angrenați în muncă, dând dovadă de hotărâre și îndeplinirea angajamentelor luate pentru executarea planului.

Lucrările sunt într'un stadiu destul de înaintat. In prezent se continuă săpăturile începute pentru amenajarea subsolului în care va funcționa caloriferul și terminarea betonului fundațiilor. Din cauza terenului neprielnic acestei construcții, lucrările au stagnat mult timp. Se dăduse de un strat nisipos, lucru care a îngreuiat munca. S'a cerut părerea forurilor de resort, care au dat soluționarea.

Intr'o săptămână vor fi terminate săpăturile și turnarea fundațiilor la întreaga clădire.

Aci, în cinstea zilei de 7 Noembrie, a 32-a aniversare a Revoluției Socialiste din Octombrie, s'au evidențiat tov. Cazacu și Gologan care, față de angajamentele luate au întrecut norma cu 500 și 600 la sută.

Lucrările viitoare se vor continua prin întreceri socialiste, în cinstea zilei de 21 Decembrie, a 70-a aniversare a nașterii marelui dascăl al popoarelor, I. V. Stalin.

Vor fi ridicați pereți de beton, meniți să susțină laturile subsolului Pentru evitarea unei eventuale prăbușiri de teren și turnarea plăcii de deasupra subsolului.

S'au luat din timp măsuri de acoperirea grupii, pentruca lucrările să poată continua în timpul nefavorabil.

Pentru îndeplinirea la timp a angajamentelor, lucrările au loc atât ziua cât și noaptea.

De remarcat că în cursul nopții, participă în mod voluntar și o echipă de studenți cari înțeleg să-și pună umărul la marele efort al clasei muncitoare, ale cărei străduințe sunt îndreptate către construirea cât mai grabnică a socialismului în țara noastră.

Asistența socială

Celor aproape 100 de muncitori li s'au asigurat condițiuni bune de trai. La cantina șantierului, bine înzestrată, care pregătește masa în condițiuni optime, dar ea nu are o sală adecvată timpului rece care se apropie. Se servește de 2 ori pe zi o masă foarte consistentă la un preț redus.

Sunt greutăți în ceea ce privește aprovizionarea acestei cantine, dar ele sunt minime și s'au primit asigurări că vor fi remediate în

ION HALIBEI

(Continuare în pag. 2-a)

In întâmpinarea aniversării Revoluției Socialiste din Octombrie

Dela 1 Noembrie întreprinderile ETACS lucrează în contul anului 1950

La E.T.A.C.S., planul de producție pentru anul 1949 a fost terminat.

Incepând de ieri 1 Noembrie, muncitorii, tehnicienii și funcționarii întreprinderii lucrează pentru anul 1950.

Alături de această biruință a etacsiștilor, se situează succesele muncitorilor dela secția țesătorie a fabricii „Țesătura". In ziua 28 Octombrie ei au reușit să producă cu 2000 metri pânză mai mult decât era prevăzut. In urma acestei biruințe, planul de producție pe anul 1949 al fabricii „Țesătura" a fost realizat în proporție de 97.20 la sută, urmând ca în cinstea zilei de 7 Noembrie el să fie terminat în curând.

Succesele muncitorimii ieșene în lupta pentru Plan dovedesc convingerea cu care îndrumați de Partid ei au pornit la luptă pentru doborârea normelor, încălziți de ideea făuririi socialismului.

Țara socialismului nu cunoaște crizele și somajul

de A. TRETIACOV
candidat în științele economice

La 25 Octombrie 1917, clasa muncitoare din Rusia a realizat Marea Revoluție Socialistă din Octombrie, îndrumând țara pe calea unei puternice înfloriri economice și culturale. Zdrobind orânduirea burghezo-moșierească din Rusia, Marea Revoluție din Octombrie a marcat o cotitură radicală în istoria omenirii, prin trecerea dela societatea capitalistă la noua lume socialistă.

Marea Revoluție Socialistă din Octombrie a pus bazele noului sistem economic socialist planificat, care se bizuie pe proprietatea socialistă asupra uneltelor și mijloacelor de producție și pe un plan unic de stat.

Datorită victoriei Revoluției din Octombrie, pământul, fabricile, uzinele, minele, căile ferate și băncile au trecut în mâinile poporului și astfel au dispărut contradicțiile dintre mijloacele și forțele de producție.

In condițiile capitalismului, procesul de producție capătă un caracter social. Capitalismul crează fabrici și uzine gigantice, concentrează în ele mase imense de muncitori salariați și dă naștere unei mari producții de mărfuri destinate piețelor de desfacere.

Dar în condițiile capitalismului, caracterul social al procesului de producție și forțele de producție se află într'o gravă contradicție cu forma capitalistă, privată, de proprietate asupra mijloacelor de producție și produselor muncii sociale.

In goana lor după profituri cât mai mari, capitaliștii măresc mereu producția, depășind puterea de cumpărare a populației.

Totodată ei intensifică exploatarea, ruinând pe micii proprietari și sărăcind populația muncitoare. Astfel cererea de mărfuri scade. Munți întregi de mărfuri nu găsesc cumpărători. Conducătorul poporului sovietic, I. V. Stalin, arată că „capitaliștii, în fața puterii scăzute de cumpărare a maselor populare ruinate chiar de ei, sunt nevoiți să ardă produse, să nimicească mărfuri

(continuare în pag. 2-a)

Inmânarea cravatelor și insignelor trimise de pionierii sovietici, pionierilor ieșeni

Zilele acestea a avut loc în sala de festivități a Județenei U. T. M., înmânarea a 10 cravate și 4 insigne primite dela pionierii sovietici pentru pionierii noștri.

Luând cuvântul, tov. sublocotenent Gogan Gh. a arătat eroismul pionierilor sovietici în războiul pentru Apărarea Patriei și lupta Glorioșului Comsomol.

Tov.Ișoveanu Gh. arată condițiile grele în care s'a dus lupta în trecut.

Pionerul Ionescu Mihai, dela detașamentul No. 6 își ia angajamentul de a urma exemplul pionierilor sovietici, pentru a fi demn de darul făcut de pionierii Uniunii Sovietice.

A urmat apoi un festival artistic la care și-au dat concursul toate detașamentele de pionieri din localitate.

BUTNARU GH.
coresp.

Rolul ședințelor de producție în teatru

Stagiunea teatrală s'a deschis la Iași prin reprezentarea dramei lui Mihail Davidoglu „Minerii". Discuțiile ivite în jurul acestei piese și în jurul interpretării ei,— dovadă a ecoului larg pe care întruchiparea muncii celor din subteran l-a găsit în rândurile spectatorilor de astăzi—au adus din nou în actualitate *problema ședințelor de producție*.

Această metodă nouă de lucru inaugurată în teatrul românesc și-a demonstrat cu prisosință importanța. Discuțiile colective, sugestiile, adaosurile, precizările făcute în comun și primite cu bună credință de către acei ce au de dus munca închegării unui spectacol, contribue efectiv la justa orientare ideologică și la succesul deplin al reprezentațiilor.

Însă pentruca aceste ședințe să fie într'adevăr utile atât regiei cât și interpreților, se impune organizarea lor serioasă, avându-se în vedere ca întreaga muncă de pregătire a unui spectacol să se analizeze în prealabil, în colectiv.

Deaceea, ca o primă concluzie, urmează că în nici un caz ședințele de producție nu-și mai au rostul dacă sunt plasate în preziua premierei, așa cum s'a procedat la Teatrul Național din Iași în cazul pieselor „Minerii" și „Umbra străină".

In al doilea rând, ele nu se fac numai pentru inspectorii care vin să se documenteze și a căror părere este așteptată ca un verdict care, în cazul când este favorabil, îi absolvește pe interpreți de orice critică. Spectacolele sunt destinate maselor muncitoare în scopul ridicării nivelului lor ideologic și cultural, în scopul mobilizării acțiunii muncii acestora pentru atingerea celei mai înalte aspirații omenești: pacea, fericirea, libertatea, împotriva crimei, a mizeriei, a exploatării.

Deaceea, cât mai mulți reprezentanți ai maselor trebuie să participe la ședințele de producție. In repetate rânduri ziarul nostru a sugerat ideia invitării la ședințele de producție a responsabililor culturali din comitetele de întreprindere, a fruntașilor în muncă.

Lămuriți asupra sensului presei aceștia pot aduce aprecieri și propuneri ce îi va ajuta pe alcătuitorii spectacolelor să-și adapteze mijloacele de lucru pentru a corespunde opticei nefalsificate a unor oameni ce știu să judece drept și să vorbească sincer.

Altfel, la ședințele grăbite convocate în preajma premierei și la care iau parte numai oamenii din teatru, discuțiile nu pot fi decât anemice și neprincipale deoarece observațiile ce ar fi fost de făcut devin imposibil de folosit, iar actorii care din sală, urmăresc o repetiție generală, nu mai aduc critice serioase și constructive colegilor lor, atunci când aceștia nu mai așteaptă decât ridicarea cortinei. In felul acesta, ședințele de producție sunt infructuoase, formale.

Din cele arătate până aci mai rezultă încă observația că în ședințele de producție nu-i suficient să se facă numai lectura piesei și expunerea „viziunii" regisorale. Acolo să se discute și oportunitatea piesei, și distribuția și montarea.

Să se discute, nu să se enunțe. In special distribuția trebuie să se facă în colectiv, pentrucă o piesă greșit distribuită duce la un spectacol insuficient din punct de vedere ideologic.

Interpreții care nu pot da toată căldura cerută de un personaglu al vremurilor noui, sau ipocrizia și cinismul unor bestiali criminali nu vor reuși să treacă rampa, mișcându-i pe spectatorii și spectacolul nu convinge, nu ridică masele, nu le învață, deci nu-și atinge scopul. Iată ce spune în această privință scriitorul Zaharia Stancu, directorul Teatrului Național din București, trăgând concluziile activității de anul trecut: „In general, acolo unde munca de alegere a unei piese, distribuția și montarea ei s'au făcut în colectiv, după ample și documentate discuții, rezultatul a fost bun, uneori întrecând cele mai optime așteptări.

Această muncă în colectiv nu presupune nici o imixtune în activitatea direcției de scenă, ci dimpotrivă îi ajută să vadă o serie de lucruri, să evite greșelile, și să conducă interpretarea în sensul just, armonizând intonațiile, gesturile, grupurile, potrivit liniei pe care vrea s'o imprime spectacolului, și pe care a precizat-o și a amendat-o cu ajutorul discuțiilor duse în comun.

In acest sens la Teatrul Național trebue să se pășească la organizarea temeinică a ședințelor de producție pentruca ele să-și îndeplinească rolul, planificându-se totodată și munca în teatru astfel ca să nu se mai înregistreze defecțiuni, ca acelea rezultate din repetarea simultană a patru piese care urmează a se reprezenta într'un timp scurt.

In cinstea prieteniei româno-sovietice

La Teatrul Național din Iași

se reprezintă astă seară o nouă piesă sovietică

C. SIMONOV

Astă seară la ora 20 pe scena Teatrului Național din Iași se va juca „Umbra străină", *noua piesă sovietică a lui Const. Simonov, autorul celebrei lucrări* „Chestiunea rusă".

Piesa se va juca astă seară în premieră pentru public.

Autorul tratează problema cosmopolitismului în știință.

Spectacol cinematografic festiv

In cadrul săptămânii prieteniei româno-sovietice, ieri dimineață la orele 10 s'a dat un spectacol cinematografic festiv, în sala Maxim Gorki. Cu această ocazie a fost prezentat filmul sovietic de o înaltă factură artistică: „Învățătoarea din Șatra" și jurnalul românesc „Expoziția Industriei Sovietice".

Mersul lucrărilor pe șantierul Institutului de Planificare

Urmare din pagina 1-a

scurt timp de conducerea Centrului Sovconstrucția. Șantierul are și un dispensar medical bine înzestrat, unde se dau primele ajutoare în caz de accident și consultații.

Grija pentru ridicarea nivelului ideologic este deasemenea una din preocupările de seamă. Astfel se citește ziarul „Scânteia", muncitorul putând astfel să fie în curent cu tot ceeace frământă viața culturală politică și economică a țării.

Tov. Cazacu, spărgător de normă, muncește cu zor pentru a vedea cât mai curând terminată lucrarea.

— Și 3 ore de somn, spune el, ar fi prea îndeajuns pentru mine, atât sunt de fericit că pot contribui la ridicarea unui institut de înaltă cultură, unde să ne poată învăța de acum înainte și fii noștri".

Succese înregistrate de salariații magazinului „Ciocanul" în cadrul întrecerii cu magazinul „Plugul" din Constanța

(Urmare din pag. I-a)

noii sucursale din strada Anastasie Panu s'a obținut numai la zidărie o economie de 40,000 lei.

Se observă o preocupare tot mai vie pentru buna gospodărie a întreprinderii.

In schimb Magazinul „Ciocanul" nu a putut rezolva până în prezent problema aprovizionării Iașului cu sticlă pentru geamuri.

S'au programat pentru orașul nostru cantități suficiente de sticlă dar din cauza unor dificiențe, programarea nu a putut fi efectuată.

Dacă conducerea Magazinului ar fi insistat mai mult și s'ar fi preocupat mai îndeaproape de folosirea mijloacelor de transport, desigur că problema aceasta importantă de aprovizionare ar fi putut fi soluționată. La fabrici există suficiente cantități de sticlă pentru geamuri, trebuind să se asigure aducerea lor la Iași.

Această problemă a aprovizionării locale cu sticlă pentru geamuri va trebui să preocupe mai îndeaproape conducerea Magazinului.

Cu dragoste nestăvilită oamenii muncii din Iași continuă subscrierea pentru „Casa Scânteii"

(Urmare din pag. I-a)

a contribui la construirea „Casei Scânteii".

Și astfel, zeci de studenți dela Institutul de Medicină, Institutul de Higienă, Facultatea de Pediatrie, etc. au subscris cu entuziasm înțelegând astfel să contribue, după puterile lor la punerea temeliei acestui înalt așezământ de cultură.

„Casa Scânteii", focar de cultură și lumină în drumul nostru pentru construirea socialismului este un nume scump și drag care flutură pe buzele tuturor oamenilor muncii din Patria noastră.

In cinstea

Săptămânii prieteniei româno—sovietice

— 1—7 Noembrie 1949 —

Editura Partidului Muncitoresc Român scoate următoarele lucrări

V. I. LENIN: Opere alese vol. II partea II-a
V. I. LENIN și I. V. STALIN: Despre Revoluția din Octombrie.
I. V. STALIN: Caracterul internațional al Revoluției din Octombrie (în limba maghiară)

STALIN despre LENIN în limba germană
K. MARX: Muncă salariată și capital.
" " Salar, preț, profit
" " Critica programului dela Gotha
F. Engels Rolul muncii în procesul de transformare a maimuței în om
" " Decăderea feudalismului și ridicarea burgheziei
K. MARX și F. ENGELS: Manifestul Partidului Comunist.

Scrisori din depărtare, Tezele din Aprilie, „Stângismul" boala copilăriei comunismului. Marea inițiativă. Cum trebue organizată întrecerea?
Cursul scurt de istorie a Partidului Comunist (bolșevic) al Uniunii Sovietice. Bazele leninismului.
M. I. KALININ: Despre lucrarea lui Lenin. Ce sunt „prietenii poporului" și cum luptă ei împotriva social-democraților?
C. OSTROVIȚIANOV: Despre lucrarea lui V. I. Lenin. „Desvoltarea capitalismului în Rusia".
A. G. GRIGORENCO: Despre cartea lui V. I. Lenin, „Ce-i de făcut?"
M. P. STEPANOV: Despre cartea lui V. I. Lenin. „Un pas înainte — doi pași înapoi".
A. P. COSULNICOV: Despre cartea lui V. I. Lenin. „Două tactici ale social-democrației în revoluția democratică"
C. CALAȘNICOV: Trăsăturile esențiale ale agitației bolșevice
B, GORELIC: Agitatorul și gazeta de perete
N. MICU Sindicatele sovietice
— Vigilența — arma de luptă în construirea socialismului
— Așa ne făurim o viață mai bună
— Ce-am văzut în Uniunea Sovietică
— Gazeta de perete

„Cursul Scurt de Istorie a P. C. (b) al U. S.
M. I. CALININ: Despre lucrarea lui Lenin
Ce sunt „prietenii poporului" și cum luptă ei împotriva social-democraților?

B. GORELIC;
— Astăzi, asigurările sociale sunt puse în slujba celor ce muncesc
— Verificarea întărește vigilența activului de partid
— Persecutarea corespondenților din câmpul muncii este o barbarie
— Ce-am văzut în Uniunea Sovietică
— Să întărim alianța cu țăranul mijlocaș

Cum decurge aprovizionarea cu lemne a salariaților ieșeni

(Urmare din pag. I-a)

cât a doua sau a treia zi dela data când fusese programat.

•

Dacă în luna August și Septembrie cele două depozite mari ale ICPAL-ului au fost aprovizionate îndeajuns cu lemne în raport cu capacitatea lor de livrare, apoi în luna Octombrie, aprovizionarea depozitelor a mers din zi în zi mai slab.

Cărui fapt i se datorește această situație?

I se datorește faptului că IPEIL-ul a avut o delăsare în operațiunea aducerii lemnelor la Iași, ceeace a dus la nerespectarea în total a contractului intervenit între IPEIL și ICPAL.

Nici în lunile August și Septembrie IPEIL-ul n'a furnizat în întregime cantitățile programate. In August s'a primit 710 vagoane în loc de 826 cât prevedea programul) iar în Septembrie s'a primit mai puțin cu circa 300 vagoane.

Este adevărat că, dela sfârșitul lunii Septembrie aflându-ne în campania însămânțărilor, și deci atelejele fiind folosite la câmp, transporturile de lemne dela păduri la stațiile de încărcare s'au efectuat în foarte mică măsură.

De acest lucru trebuie să țină seama din vreme conducerea IPEIL și în consecință se cuvenea ca în lunile August și Septembrie să fi fost intensificate transporturile.

Având în vedere că aproximativ 60 la sută din masa salariată și-a procurat lemne până în prezent, situația nu este prea grea.

Dacă IPEIL-ul își concentrează toate forțele în problema transporturilor utilizând cât mai multe care (campania însămânțărilor este pe sfârșite) și folosind un număr suficient de autovehicule RATA, lemnele pot fi transportate într'un termen scurt la stațiile de încărcare.

La 12 km. de stația Bârnova IPEIL-ul are un depozit de circa 700 vagoane lemne. Cel puțin 25 vagoane din această cantitate trebuie să intre zilnic în Iași.

Astfel se poate asigura aprovizionarea cu combustibil a massei salariate.

ICPAL-ul posedă în prezent 2-3 depozite de unde se pot procura lemne în orce cantități. Dar întreprinderile comunale și-au luat angajamentul să mai deschidă un asemenea depozit în cartierul Tătărași.

A est depozit trebue deschis cât mai grabnic.

Cu ajutorul muncitorilor din transporturi (mulți dintre ei, trebuie să-și schimbe atitudinea), și numai cu o muncă înzecită din partea funcționarilor dela depozite se va isbuti ca salariații care încă nu și-au procurat lemne precum și instituțiile ce n'au combustibil să fie aprovizionate în bune condițiuni.

Țara socialismului nu cunoaște crizele și somajul

(urmare din pag. 1-a)

finite, să oprească producția și să distrugă forțe de producție, în timp ce milioane de oameni sunt obligați să sufere de șomaj și de foamete, nu pentru că n'ar exista mărfuri suficiente, ci pentrucă au fost produse prea multe mărfuri".

Din această cauză, în condițiile capitalismului, în condițiile producției anarhice, neplanificate, crizele periodice de supraproducție sunt inevitabile. Cu cât se desvoltă mai mult capitalismul, cu atât mai des se repetă crizele, cu atât mai îndelungate și mai dăunătoare sunt acestea, cu atât mai multă mizerie și sărăcie seamănă ele în rândurile clasei muncitoare și a celor mici producători.

In focul Marii Revoluții Socialiste din Octombrie a luat naștere Statul socialist, înăuntrul căruia relațiile de producție corespund în totul caracterului social al forțelor de producție.

Însăși natura Statului sovietic exclude orice contradicție în această direcție. Produsele muncii sociale, ca și mijloacele de producție nu aparțin în URSS unui mănunchi de capitaliști monopoliști, ci poporului, reprezentat prin Statul său socialist.

Creșterea continuă a producției constitue una din legile fundamentale ale sistemului economic socialist planificat. După ce a fost nimicită orânduirea capitalistă în Rusia, producția s'a desvoltat în ritm impetuos, mai ales în perioada planurilor cincinale staliniste Astfel, în decursul celor patru ani în care a fost îndeplinit primul plan cincinal stalinist (1928 1932), producția industrială a Uniunii Sovietice a crescut de două ori, iar față de anul 1913 s'a mărit de 3,6 ori. Productivitatea muncii a avut un spor de 41 la sută. In acei și perioadă, lumea capitalistă a trecut printr'o criză de proporții și de o adâncime nemaipomenită.

In decursul celui de al doilea plan cincinal (1933-1937) producția industrială s'a mărit de 2,2 ori față de 1932; în decursul primelor trei ani ai celui de-al treilea plan cincinal (1938 1940) ea a avut un spor de 45 la sută. Statul sovietic a obținut, astfel continui victorii. In același timp lumea capitalistă a alunecat pe panta unei noi crize economice. Numai izbucnirea celui de al doilea război mondial din anul 1939 a întrerupt desfășurarea, în toată amploarea a acestei crize.

In Uniunea Sovietică, în timpul celui de-al doilea război mondial a continuat desvoltarea neîntreruptă a forțelor de producție în regiunile din spatele frontului cu toate grelele încercări, prin care a trebuit să treacă țara. In regiunile răsăritene ale URSS producția industrială a crescut în anul 1944 aproape de două ori și jumătate în comparație cu anul 1940.

In decursul planului cincinal postbelic (1946-1950) desvoltarea forțelor de producție continuă într'un ritm din ce în ce mai rapid. In ultimul an al acestui plan, producția industrială va depăși cu 48 la sută nivelul din 1940, iar productivitatea muncii va spori cu 36 la sută. Rezultatele obținute până acum sprijină convingerea că acest plan va fi îndeplinit în decurs de patru ani.

In Iunie 1949 producția industrială zilnică a depășit deacum cu 41 la sută nivelul din anul 1940. Agricultura socialistă a avut în anul 1949 o producție globală de două ori mai mare decât în anul 1913. In anul 1948 recolta totală de cereale a atins nivelul dinainte de război. Producția agricolă va avea, la sfârșitul planului cincinal, un spor de 27 la sută față de nivelul din a. nul 1940.

Realizările din URSS sunt mărturia avantagiilor sistemului economic socialist față de cel capitalist. Tocmai planificarea socialistă care constitue legea fundamentală a desvoltării economiei socialiste, a făcut posibilă lichidarea crizelor și șomajului în URSS. Aceste realizări arată în mod concludent ce gigantice forțe de producție a trezit Marea Revoluție Socialistă din Octombrie, care a nimicit orânduirea capitalistă din Rusia cu tot alaiul ei de vicii și nemorociri, de crize și șomaj, creînd premizele edificării societății comuniste.

In perioada de după război, lumea capitalistă se zbate într'o nouă criză de supraproducție. In principala țară a capitalismului, Statele Unite, simptomele acestei crize sunt din ce în mai evidente. Acțiunea forțelor distrugătoare ale modului capitalist de producție nu poate fi împiedecată nici prin faimosul „plan Marshall", nici prin cursa înarmărilor din țările blocului Atlanticului, și nici prin intensificarea exploatării oamenilor muncii. Clasa muncitoare, intelectualitatea, țărănimea și alte categorii de mici producători din țările capitaliste simt deacuma primele lovituri ale noii crize economice. Statele Unite numără acuma aproape 6 milioane de șomeri.

In Italia sunt peste două milioane de șomeri, fără a mai vorbi de cei trei milioane de pensionari mizerabil plătiți.

Șomajul capătă proporții din ce în ce mai mari și în celelalte țări marshalizate.

INFORMAȚIUNI

Înzestrarea școlilor din județ cu mobilier și material didactic

Secțiunea Învățământ și Cultură de pe lângă Comitetul Provizoriu al Județului Iași a luat din vreme măsuri pentru aprovizionarea școlilor din județ cu materiale didactice.

Astfel s'a completat mobilierul lipsă, distribuindu-se 1200 bănci mesuțe pentru școlile elementare, 70 table și 70 catedre, 600 mesuțe cu scaune pentru grădinițele de copii, 900 hărți R.P.R., și alte materiale didactic.

Până la 15 Noembrie 1949 se vor mai împărți 6900 cărți pentru ciclul I, 560 cărți pentru ciclul II și 16.900 caete gratuit.

Deasemenea toate școlile au fost aprovizionate cu combustibil pentru iarnă.

Un nou timbru poștal

In curând Direcția Generală a Poștelor va emite un nou timbru poștal. Timbrul va fi de culoare violet și va avea o putere de franc are de 5 lei.

Speculă cu petrol

Asupra lui Sinu Roșu din strada Elena Doamna 60, în urma unui control al organelor de miliție s'au găsit dosite și destinate speculei 100 kgr. petrol lampant și 48 pachete de țigări plugari.

Sinu Roșu a fost deferit justiției.

Traficant de valută

Organele Miliției Economică fiind sesizate că Herșcu Moise din Iași strada Gh. Dimitrov Nr. 26 deține valută, au descoperit în urma controlului efectuat, numeroase obiecte de aur.

Sabotorul a fost deferit parchetului.

Speculă cu băuturi spirtoase și țigări

A fost prins de către Miliția Economică speculând o cantitate de 70 litri țuică prune, Bosu Vasile din Com. Costuleni jud. Iași.

Țuica a fost confiscată și predată la M.A.T., speculantului dresându-i-se acte de trimitere în judecată.

*

In urma unei percheziții efectuată de Miliția Economică la domiciliul lui Fișer Marcu din str. Aurel Vlaicu Nr. 79 au fost găsite 35.000 țigări plugari, 350 pachete tutun calitatea III-a, 15 kgr. vin și 10 kgr. rachiu, ce urmau a lua drumul speculei. I s'au dresat acte de trimitere în judecată.

R. P. R.
Parchetul Trib. Jud. Iași

D-na Gatu Frăsina, născută Iovu domiciliat în Iași str. Iarmaroc No. 49 prin cererea înregistrată la acest Parchet sub Nr. 19.158 din 1 Noembrie 1949 cere reconstituirea actului său de naștere născută în comuna Gangura județul Tighina la data de 2 Mai 1902 din părinții căsătoriți legitim Vasile și Zoița Iovu.

Noi, Procurorul Șef al Parchetului Tribunalului Iași.

In conformitate cu dispozițiunile art. 3 din Decretul Lege No. 4062 din 15 Decembrie 1940 invităm autoritățile și persoanele care dețin sau cunosc extractul sau alte înscrisuri referitoare la actul a cărui reconstituire se cere, să le depună de urgență și să se prezinte la Parchetul acestui Tribunal, pentru a ne da relații.

Procuror Șef
Mircea Mironescu
Grefier șef, Indiscifrabil,

R. P. R.
Parchetul Trib. Jud. Iași

D-na Calafindescu Elena născută Gheric domiciliată în Iași str. I. Bacalu 41 cu petiția înregistrată la acest Parchet sub. Nr. 17956 din 20 Oct. 1949 cere reconstituirea actului său de naștere, născută la data de 19 Martie 1881 în orașul Cernăuți din părinții căsătoriți legitim Iosef și Aleisa Gheric.

Noi, Procurorul Șef al Parchetului Tribunalului Iași.

In conformitate cu dispozițiunile art. 3 din Decretul Lege Nr. 4062 din 15 Dec. 1949, invităm autoritățile și persoanele care dețin sau cunosc extractul sau alte înscrisuri referitoare la actul a cărui reconstituire se cere prin petițiunea de mai sus, să le depună de urgență și să se prezinte la Parchetul acestui Tribunal, pentru a ne da relații.

Procuror Șef,
Mircea Gh. Serion
Grefier Șef, I. BRIUL

R. P. R.
Parchetul Trib. Fălciu

Publicațiune Nr. 8736

Busuioc Mihai, din Huși, str. Ștefan Athire Nr. 4, născut la 8 Noembrie 1914, în com. Ordasei, jud. Orhei, URSS, din părinții Ecaterina și Vasile Busuioc, fără cerere pentru reconstituirea actului său de naștere, în conf. cu disp. legii Nr. 889 | 940, invităm orice autoritate sau persoană, care deține un extras sau alte înscrisuri privitoare la actul ce urmează a fi reconstituit, să le depună neîntârziat la grefa Trib. Fălciu. Totodată invităm orice persoană, care cunoaște pe petiționar, să se prezinte imediat la acest Parchet pentru a arăta înscrisele date cu privire la starea civilă a susnumitului.

Huși, 26 Octombrie 1949.
Procuror Șef,
P. COTEAȚA
Grefier Șef, T. Turcu

R. P. R.
Parchetul Tribunalului Iași

Dl. Simha Trahtin zis Tabacinic domiciliat în Iași str. Costache Negri No. 8 prin cererea înregistrată la acest Parchet sub Nr. 19057 din 31 Oct. cere reconstituirea actului său de naștere născut în orașul Cahul la data de 15 Martie 1893 din părinții căsătoriți legitim: Iovel Haim Trahtin Tabacinic și Estera Tabaciuic Trahtin.

Noi, Procurorul Șef al Tribunalului Iași.

In conformitate cu dispozițiunile art. 3 din Decretul Lege Nr. 4062 din 15 Decembrie 1940, invităm autoritățile și persoanele care dețin sau cunosc extractul sau alte înscrisuri referitoare la actul a cărui reconstituire se cere, prin petițiunea de mai sus, să le depună de urgență și să se prezinte la Parchetul acestui Tribunal, pentru a ne da relații.

Procuror Șef,
GH. NASTASE
Grefier Șef, *I. Damtan*

CUMPĂRĂM
paturi de fier simple
orice cantitate
plătind prețuri bune
Doritorii se vor adresa la Ad-ția ziarului

Astăzi
la cinema
„Maxim Gorki"

Sala MAXIM GORKI
MIERCURI 2 NOEMBRIE ora 8 seara
Turneul Corului I. K. U. F.
București
Biletele la Agenția Teatrală BARASCH

Instalarea cablului electric pentru noua Filatură

Peste câteva zile, cablul electric subteran, care va alimenta cu energie electrică noua Filatură, va fi pus în funcțiune.

Datorită eforturilor depuse de către muncitori și tehnicieni, timpul necesar instalării a fost cu mult redus, realizându-se astfel importante economii.

R. P. R.
Parchetul Trib. Jud. Iași

D-na Efimia Baldan, născută Andronic, domiciliat în Iași strada Suzana Pârvulescu Nr. 3 b. prin cererea înregistrată la acest Parchet sub Nr. 19089 din 31 Octombrie 1949, cere reconstituirea actului său de naștere — născută în comuna Bădiceni județul Soroca — Basarabia — la data de 6 Iulie 1885 din părinții căsătoriți legitim Luca și Maria, Andronic.

Noi, Procurorul Șef al Parchetului Tribunalului Iași.

In conformitate cu dispozițiunile art. 3 din Decretul Lege No. 4062 din 15 Dec. 1940, invităm autoritățile și persoanele care dețin sau cunosc extractul sau alte înscrisuri referitoare la actul a cărui reconstituire se cere prin petițiunea de mai sus, să le depună de urgență și să se prezinte la Parchetul acestui Tribunal, pentru a ne da relații.

Procuror Șef,
Indescifrabil
Grefier Șef, BRIUL

R. P. R.
Parchetul Trib. Jud. Iași

D-l Engler Mendel domiciliat în Iași str. Ștefan cel Mare 15 cu petiția înregistrată la acest Parchet sub Nr. 19075 din 31 Oct. 1949 cere reconstituirea actului său de naștere și al soției sale Clara Engler, născută Stilvaser la data de 17 Noembrie 1895 din părinții căsătoriți legitim în com. Jucica Nouă jud. Cernăuți.

Clara Engler, născută Stilvaser în com. Bolan jud. Cernăuți la data de 17 Iulie 1893 din părinți Iacob și Henie.

Noi, Procurorul Șef al Parchetului Tribunalului Iași.

In conformitate cu dispozițiunile art. 3 din Decretul Lege No. 4062 din 15 Decembrie 1940, invităm autoritățile și persoanele care dețin sau cunosc extractul sau alte înscrisuri referitoare la actul a cărei reconstituire se cere prin petiția de mai sus, să le depună de urgență și să se prezinte la Parchetul acestui Tribunal, pentru a ne da relații.

Procuror Șef,
Mircea Mironescu
Grefier Șef, I. Briul

Abonați-vă la «Opinia»

R. P. R.
Parchetul Trib. Jud. Iași

D-na Aglaia Ciupercă, născută Gribovschi, domiciliată în Iași str. Ștefan cel Mare Nr. 51 prin cererea înregistrată la acest Parchet sub Nr. 19.098 din 31 Octombrie 1949, cere reconstituirea actului său de naștere — născută în comuna Cuciurul Mic Județul Cotmani — Bucovina din părinții căsătoriți legitim Emilian Gribovschi, și Leontina Gribovschi, născută Popescu la data de 24 Decembrie 1879.

Noi Procuror Șef al Tribunalului județului Iași,

In conformitate cu dispozițiunile art. 3 din Decretul Lege Nr. 4062 din 15 Dec. 1940, invităm autoritățile și persoanele care dețin sau cunosc extractul sau alte înscrisuri referitoare la actul a cărei reconstituire se cere prin petițiunea de mai sus, să le depună de urgență și să se prezinte la Parchetul acestui Tribunal, pentru a ne da relații.

Procuror Șef,
GH. NASASTE
Grefier Șef, I. BRIUL

R. P. R.
Parchetul Trib. Jud. Iași

D-na Onilă Vera, născută Andronic, domiciliată în Iași str. Suzana Pârvulescu No. 3 b. prin cererea înregistrată la acest Parchet sub No. din 31 Octombrie 1949, cere reconstituirea actului său de naștere — născută în comuna Bădiceni județul Soroca — Basarabia la data de 30 Martie 1902 din părinții Luca și Maria Andronic.

Noi, Procurorul Șef al Parchetului Tribunalului Iași.

In conformitate cu dispozițiunile art. 3 din Decretul Lege No. 4062 din 15 Decembrie 1940, invităm autoritățile și persoanele care dețin sau cunosc extractul sau alte înscrisuri referitoare la actul a cărei reconstituire se cere, prin petițiunea de mai sus, să le depună de urgență și să se prezinte la Parchetul acestui Tribunal, pentru a ne da relații.

Procuror Șef,
GH. NASTASE
Grefier Șef, I. BRIUL

Trăiască cea de-a 32-a aniversare a Marei Revoluții din Octombrie

S. A. SOVROMFILM

Cinematograful „SIDOLI"

Prezintă astăzi

O premieră a studioului Central din Moscova 1949

O pildă măreață

REGIA: I. VENJER MUZICA: V. SMIRNOV

Vizita delegațiilor țăranilor muncitori Români în U.R.S.S. și

SPORTUL IN IMAGINI Nr. 1

Film Românesc

Jurnale: U.R.S.S. Nr. 23 și Romfilm

S. A. SOVROMFILM

Cinema „PHOENIX"

Prezintă astăzi

O COMEDIE SOVIETICA

Nastratin Hogea

cu Raizac Hamrev, Asad Ismatov și Abid Djalilov

Completare Jurnal

Muncitori, Meseriași, Tehnicieni, Intelectuali, Studenți, Elevi și Elevi, vizionați filmele Documentare și Științifice

S. A. SOVROMFILM

CINEMA TIMPURI NOI

Prezintă astăzi

ZILE PUȘCHINIENE

Școala puterii și agilității

MUNȚII SORIEI

Cristale colorâ

U. R. S. S. Nr. 23 și Jurnal Romfilm

Programul rulează încontinuu nefiind spectacole fixe

INTRAREA GENERALĂ 15 LEI

Carnet ieșan

2 NOEMBRIE 1949

Farmacii de serviciu

Farmacia de Stat Nr. 1 (fostă Beceanu).

Farmacia de Stat Nr. 3 (fostă Râteanu).

Procuror de serviciu
Gh. Vuza

Str. Ada Marinescu 123

Orele de consultații în Spitalul Central — Clinici Universitare

Serviciul Trial, orele 8-12

Policlinici

Policlinica Nr. 1 Pasajul Banu

Boli interne 7-19

cinci servicii dela ora 8-19.

Chirurgie 8-12, 15-19. ORL 7-9, 17-19, Oftamologie 8-12, 19-15 Pediatrie (Boli copii) 14-15, Stomatologie 8-20, Dermatovenerice 8-12, 15-19, Ginecologie 1-12, 15-19, Radiologie 7-13, 15, 50-9, 30, Cardiologie 8-12, Farmacia 7,30-19, 0.

Policlinica Nr. 2 Str. Anastasie Panu

Boli interne patru servicii (7—19), Chirurgie 8—12, ORL 15—18, Oftalmologie 15—19, Pediatrie (boli de copii) 8—12, Stomatologie 7—19, Dermato-Venerice 8—12, 15—19, Ginecologie 15-19, Farmacia 7-19, Prenatale Luni, Joi, Sâmbătă 14-18, Puericultura Luni, Joi și Sâmbătă dela 14-18.

Policlinica Nr. 3, Tătărași.

Medicina internă 8-12, 15-19, Stomatologie 8-12, Puericultură Marți, Mercuri, Vineri. dela 14-18, Prenatale Marți, Mercuri și Vineri dela 14-18.

Analiza Wasserman

Laboratorul Institutului de Igienă funcționează astfel: Recoltarea sângelui se face Marția dela 8—12

Rezultatele se dau Vinerea dela 8—12.

Servicii de urgență

Pompieri 12.12.

Salvarea 19.90.

Spectacole

Maxim Gorki „Învățătoarea din Șatra".

Phoenix „Nastratin Hogea".

Timpuri Noi: Ziua Pușchiniene, Școala puterii și agilității, Munții Soriei, Cristale colorâ.

R. P. R.
Parchetul Trib. jud. Iași

D-na Bogdanschi (Bogdanscaia) domiciliată în Iași str. Max Vexler Nr. 13 prin cererea înregistrată la acest Parchet sub Nr. 19155 din 1 Noembrie 1949, cere reconstituirea actului său de naștere — născută la Chișinău — Basarabia la 2 Octombrie 1889 din părinți căsătoriți legitim Vladimir și Alexandra Bogdanschi

Noi, Procurorul Șef al Parchetului Tribunalului Iași.

In conformitate cu dispozițiunile art. 3 din Decretul Lege No. 4062 din 15 Decembrie 1940, invită autoritățile și persoanele care dețin sau cunosc extractul sau alte înscrisuri referitoare la actul a cărui reconstituire se cere prin petițiunea de mai sus să le depună de urgență și să se prezinte la Parchetul acestui Tribunal, pentru a ne da relații.

Procuror Șef,
GH. VUZA
Grefier Șef
BRIUL

R. P. R.
Parchetul Trib. Fălciu

Noi Pantelemon Coteață Procurorul șef al Parchetului Trib. Fălciu în baza art. 3 din legea Nr. 889 | 940, publicată în M. Of. Nr. 295-940 din 14 Decembrie 1940, invităm pe această cale orice autoritate sau persoană, care deține un extras sau alte înscrisuri privitoare la naștere lui Jo'udev Valeriu actualmente domiciliat în orașul Huși strada Jdanov Nr. 7 născut în anul 1900 Noembrie 7 în orașul Chișinău URSS din părinții Igatimi Vasile și Maria Joludev să le depună neîntârziat sub luare de dovadă la Grefa Trib. Fălciu.

Tot odată invităm pe orice persoană care cunoaște pe susnumitul să se prezinte neîntârziat la Parchetul Trib. Fălciu pentru a arăta înscrisele date ce posedă cu privire la starea civilă a lui Joludev Valeriu.

Dată în cabinetul nostru azi 26 Octombrie 1949.

Procuror Șef,
P. COTEAȚĂ
Grefier Șef,
Simion Turcu

în Belgia și Germania Occidentală, precum și într'o serie de alte țări capitaliste. Șomajul constitue un fenomen permanent al capitalismului și totodată un mijloc pentru intensificarea exploatării muncitorilor.

Creșterea șomajului indică necondiționat o viitoare sărăcire a proletariatului din țările capitaliste.

„Numai desființarea proprietății private asupra uneltelor și mijloacelor de producție, sporirea necontenită a forțelor de producție și ridicarea nivelului de trai al oamenilor muncii poate constitui o garanție sigură împotriva șomajului.

„Dacă capitalismul, ne învață I. V. Stalin, ar putea adapta producția în vederea unei îmbunătățiri sistematice a stării materiale a maselor populare, și nu în vederea obținerii de profituri maxime, dacă el ar putea utiliza profiturile în vederea ridicării sistematice a stării materiale a muncitorilor și țăranilor, și nu în vederea satisfacerii poftelor clasei parazitare, n'ar mai exista, în acest caz, crize. Dar nici capitalismul n'ar mai fi în acest caz capitalism".

Marea Revoluție Socialistă din Octombrie a sdrobit orânduirea capitalistă în Rusia, a nimicit exploatarea omului de către om și a dat poporului, pentru prima oară în istoria omenirii, nu numai libertăți și drepturi politice, ci și bunuri materiale.

In URSS a fost lichidat pentru totdeauna șomajul. Clasa muncitoare și țărănimea nu mai este amenințată de sărăcie.

In societatea socialistă desvoltarea forțelor de producție este însoțită de sporirea numărului de oameni ocupați în producție, de creșterea numerică a clasei muncitoare. Reproducția socialistă lărgită, necesită o permanentă creștere a armatei de oameni ai muncii.

Numărul muncitorilor și funcționarilor, de pildă, s'a mărit în URSS dela 11,4 milioane în 1913 până la 31,5 milioane în 1940. In anii de după războiu numărul muncitorilor continuă să crească. In decursul anului 1948, de pildă, numărul muncitorilor și funcționarilor din URSS a crescut cu 2 milioane de persoane.

Neîntrerupta ridicare a nivelului de viață a oamenilor muncii constitue una din legile fundamentale ale desvoltării sistemului economic socialist, una din principalele realizări ale Revoluției din Octombrie. In decursul primului plan cincinal stalinist din URSS salariile reale medii s'au mărit de două ori, iar în decursul celui de-al doilea plan cincinal cu 113 la sută. Veniturile colhozurilor s'au mărit la 3,1 ori în decursul celui de-al doilea plan cincinal. Planul cincinal postbelic prevede o creștere a venitului național cu 38 la sută față de nivelul dinainte de război.

Astfel sporirea nivelului de trai constitue la rândul ei, o importantă sursă de creștere a reproducției socialiste lărgite și a productivității muncii.

In URSS îmbunătățirea stării materiale a oamenilor muncii nu se limitează numai la sporirea fondului de salarii, la mărirea numărului de muncitori, funcționari și la reducerea sistematică de către Stat a prețurilor articolelor alimentare industriale. Mai trebuie luate în considerație cheltuielile făcute de Stat pentru a satisface deferitele trebuințe sociale și culturale ale oamenilor muncii, asigurările sociale de Stat, asistența medicală gratuită, învățământul gratuit și caracterul popular al învățământului superior, construirea de locuințe, ș. a. m. d. Mijloacele puse la dispoziție de Stat pentru satisfacerea cerințelor culturale și de trai ai oamenilor muncii, sporesc bugetul obișnuit al unei familii de muncitori cu 38 la sută.

Viața fericită a poporului sovietic, sporirea forțelor sale materiale și spirituale sunt un rezultat direct al victoriei Revoluției Socialiste din Octombrie și a consolidării sistemului economic socialist, care nu cunoaște crizele și șomajul.

ULTIMELE ŞTIRI

Vii desbateri la ONU

Reprezentanţii Uniunii Sovietice şi ai ţărilor cu democraţie populară demască manevrele imperialiştilor anglo-americani în problema greacă

NEW YORK 2 (Agerpres) După cum se ştie discuţiile în Comitetul Politic privitoare la aşa numita problemă greacă, nu au luat o întorsătură favorabilă celora care au ridicat această problemă în sesiunea actuală a Adunării Generale, Statele Unite şi Marea Britanie.

Reprezentanţii U. R. S. S. R. Polonă, R. S. S. Ucraina, precum şi ai altor ţări, au dovedit prin date precise că numai intervenţia făţişă din partea Statelor Unite şi Marea Britanie în afacerile interne ale Greciei ar avea urmări grave.

La 28 Octombrie Mac Neil a prezentat „rezoluţia" în care propunea să se ceară în diat R. P. Albania să înceteze atacurile" împotriva şi numiţilor „observatori", a Comisiunei pentru Balcani.

La 29 Octombrie Mac Neil a stăruit din nou ca rezoluţia să fie pusă imediat la vot fiind sprijinit de către delegatul-Statelor Unite, Cohn, şi de delegatul Republicei Chili, Allendez. Reprezentantul U.R.S.S., Malik, s'a opus cu hotărâre insistenţelor delegaţilor Statelor-Unite şi Marii Britanii şi ale acelui americanilor, delegatul Chilian.

Comitetul a trecut apoi la discutarea problemei greceşti.

Delegatul R.S.S. Bielorusia Kisselev, a subliniat în cuvântarea sa că conducătorii dela Atena, executând ordinele stăpânilor lor anglo-americanii, duc o politică criminală. R.P. Albania şi R.P. Bulgaria, prezintă cereri asupra teritoriilor vecine frontierei greceşti şi creiază o tensiune politică artificială, provocând nenumărate incidente de frontieră.

In sprijinul acestor afirmaţii, a citat numeroase fapte şi în special articolul de fond apărut în ziarul monarho-fascist Stnikos Ririx din 6 Aprilie 1949 în care se scrie pe faţă că Grecia „trebue să invadeze R. P. Albania şi să distrugă totul".

Apoi delegatul R.S.S. Bielorusia a citat numeroase cazuri de violare a frontierelor albaneze.

Numai din Noembrie 1944, până la începutul lui Octombrie 1949, forţele armate ale guvernului dela Atena au comis 1565 de [illegible] armate, împotriva teritoriului albanez.

Este limpede că politica guvernului dela Atena, care întreprinde astfel de operaţi unilegresive şi criminale cu caracter militar pe scară întinsă, constitue o violare făţişă a principiilor cuprinse în Charta O.N.U. şi sunt menite să dezlănţuie un nou război.

Kisselev a citat un număr de fapte care dovedesc colaborarea Comisiunii pentru Balcani cu guvernul dela Atena şi organele sale de poliţie.

Ocupându-se de aşa numitul proect de rezoluţie al celor 3 puteri, Kisselev, a subliniat că acuzaţiile îndreptate în această rezoluţie împotriva R. P. Albania şi R. P. Bulgaria sunt absurde şi nu corespund realităţii. Din acest motiv întregul proect de rezoluţie este nefondat şi trebue respins.

In încheere, Kisselev a declarat că singura măsură potrivită pentru ca Grecia să iasă din situaţia în care se află de 9 ani, este adoptarea rezoluţiei propusă de delegaţia Uniunii Sovietice care cuprinde măsuri precise, în vederea normalizării situaţiei din Grecia.

Delegatul R S S Ucraina, Manuilski a rostit un important discurs. Delegatul Statelor Unite, Cohen, care a luat cuvântul după Manuilski, a afirmat că cuvântarea delegatului RSS Ucraina precum şi declaraţiile reprezentanţilor unor ţări de democraţie populară ar dovedi că Uniunea Sovietică nu doreşte o rezolvare paşnică a problemei greceşti.

Reprezentantul URSS, Malik, a respins energic acest atac. Delegatul Statelor Unite, a arătat Malik, a cutezat să declare că pe baza cuvântării lui Manuilski şi a declaraţiilor unor alte delegaţii, ar fi ajuns la concluzia că aceste declaraţii dovedesc lipsă de bunăvoinţă din partea delegaţiilor RSS Ucraina, Uniunea Sovietică şi a ţărilor de democraţie populară de a soluţiona în mod paşnic problema greacă.

Această declaraţie nu corespunde realităţii. Am luat parte la lucrările Comisiei de conciliere şi membrii acestei comisii mi-au declarat că nu ei sunt aceia care au respins propunerile sovietice, menite să rezolve în mod paşnic problema greacă şi nu Comisia de conciliere a fost aceea care a propus formula alternativă cu privire la Grecia, ci delegaţia greacă a fost aceea care a prezentat-o cu sprijinul Statelor Unite şi al Marei Britanii.

Malik a subliniat că normalizarea situaţiei interne a Greciei este de cea mai mare importanţă pentru rezolvarea problemei greceşti, fiind mezul chestiunii. Această situaţie internă, a continuat Malik, este una din principalele cauze ale relaţiilor externe actuale dintre Grecia şi vecinii ei. Delegaţia Uniunii Sovietice a prezentat atât Comisiei de conciliere, cât şi Comitetului Politic, propuneri cuprinzând măsuri precise şi practice pentru soluţionarea problemei greceşti şi normalizarea relaţiilor între Grecia şi vecinii ei.

Statele Unite şi Marea Britanie nu doresc însă o rezolvare paşnică a problemei greceşti. Ele vor ca flacăra urei să mocnească în Balcani.

In încheere Malik a spus că dacă acei care acordă sprijinul regimului monarho-fascist-grec şi dirijează activitatea delegaţiei greceşti ar sfătui pe grecii care râvnesc la bunul altuia să-şi potolească poftele de jaf faţă de R. P. Albania, să renunţe la pretenţiile ei nejustificate asupra teritoriului albanez, problema atitudinii Greciei şi vecinii săi ar fi lesne soluţionată.

Cu aceasta, şedinţa Comitetului Politic a luat sfârşit.

Grevă de protest în Italia

ROMA 2 (Agerpress). — Greva generală de 8 ore organizată în ziua de 31 Octombrie de C.G.M. din Italia pentru a protesta împotriva provocărilor sângeroase ale poliţiei în districtul Crotone, Calabria s'a desfăşurat într'o atmosferă de solidaritate şi disciplină a masselor muncitoare. Transporturile municipale din Roma şi din alte centre ale Italiei şi-au întrerupt lucrul la orele 17. In numeroase centre au avut loc întruniri spontane.

O comisie formată din membri ai Parlamentului şi din reprezentanţi ai partidelor democrate au plecat în Calabria. Conducerea Federaţiei tineretului comunist a hotărât începerea unei campanii pentru judecarea persoanelor vinovate de vărsare de sânge în Calabria.

Comunicatul Biroului Inscrierii şi Evidenţii Populaţiei privitor la emiterea noilor buletine

— Străzile programate între 4—28 Noembrie —

4 Noembrie 1949 : Strada Sărh, Aleia Sadoveanu, Şos. Sărărie, Stradela Ada Marinescu.

5 Noembrie 1949 : Stradela Scăricica, Sf. Ştefan, Trecătoarea Sf. Ştefan, Stradela 40 Sfinţi, Strada Tofrali, Pavel Teacenco, Sf. Teodor.

8 Noembrie 1949: Fundacul Ţăcăi de Jos, Trecătoarea Transeului, Pasajul Trianon, Strada Ţicăul de Jos, str. Toamnei, Căpitan Tomida, Fundacul Sf. Teodor, str. 1907, str. Universităţii, Piaţa Unirii (raza Circ. 3-a Miliţie), str. Buna Vestire. st., Viespei,

9 Noembrie 1949 : str. Vulpei, str. Viitorului, str. Zaraf, str. Xenopol, str. Dobrogeanu Gherea.

10 Noembrie 949: Str. Vovideniei, Dochia, Drăghici, Duzilor, Funacul Dimitrov, Fundacul Dochia, Str. Mercur, Fundacul Mitacul Maicilor, Stradela Movilei, Piaţa Ada Marinescu, Fundacul Mielului, Aleia Veronica Micle, Fundacul Karl Marx.

11 Noemerie 1949: Str. Karl Marx.

12 Noembrie 1949: Strada Republicei (raza Circ. 3-a Miliţie) şi străzi din Circ. 3-a Miliţie care eventual au fost omise din Comunicatele 5, 6 şi 7

Circ. 4-a Miliţie

14 Noembrie 1949: Strada Adamache, Adunaţi, Stradela Adunaţi, Fundacul Adunaţi, Stradela Alba, Str. Amzei, Avram Iancu, Atelierului, Stradela Avram Iancu.

15 Noembrie 1949: Strada Arapului, Barboi.

16 Noembrie 1949: Strada Anastasie Panu.

17 Noembrie: 1949 Strada Barbu Lăutaru. stradela Barboi, str. Bălţor, Bernard Andrei.

18 Noembrie 1949: Strada Borteanu, Broşteni, Bucium Botanica, stradela Bucşinescu, trecătoarea Bucşinescu, str. Buiciiu, Butnari, Căluşei, Câmpului.

19 Noembrie 1949: Strada Bucşinescu, Bularga, Căruţaşi, Cetatea Mică, stradela Cetatea Mică.

21 Noembrie 1949: Strada Cercului, Conductelor, trecătoarea Ciobanului, Str. Columb, Cosaşului, Sit. Constantin, Darabani, trecătoarea Doamnei, str. Dreaptă, trecătoarea Ernei, str. Fericirei, Fierbinţi.

22 Noembrie 1949: Strada Costache Negri (raza Circ. 4-a Miliţie), Gusti.

23 Noembrie 1949: Strada Elena Doamna.

24 Noembrie 1949: Strada Dr. Ghelerter, Ghica Vodă Gheorghe Pana.

25 Noembrie 1949: Strada Hagi Lupu, Halei, Hanul Hala Lifsitz (raza Circ. 4-a Miliţie). str. Inundaţi.

26 Noembrie 1949: Str. Intunecata, Iamaşului, Isaia Jeanu, Jupiter, Jurători, Labirint, Lanului, trecătoarea Lăutari.

28 Noembrie 1949: Fundacul Lipitori, str. Mocanu, Maramureş, Mareşal Malinovschi (raza Circ. 4-a Miliţie), Fundacul Mareşal Malinovschi, str. Malului.

Comunicarea Oficiului de repartizare *a braţelor de muncă privind tinerele între 17-26 ani*

Oficiul de repartizare a forţelor de muncă aduce la cunoştinţa tinerelor în vârstă dela 17—26 ani (numai acele care au fişă) să se prezinte la acest Birou Vineri 4 Noembrie crt., pentru a fi plasate în câmpul muncii.

Criză în lagărul guvernamental italian

ROMA 2 (Agerpres) In ultimul timp, au devenit deosebit de faţişe discordiile şi neînţelegerile din rândurile miniştrilor Saragatişti ca rezultat al nemulţumirii majorităţi i covârşitoare a membrilor aşa numitului partid al lui, Saragat provocată de politica de „colaborare" în cadrul guvernului antipopular al lui De Gasperi.

Cercurile democratice subliniază că aşa numita „colaborare guvernamentală" urmată de Saragat a slăbit poziţia înlăuntrul partidului Saragat a fost de părere să-şi sacrifice portofoliul. Pentru a-şi salva locul de conducător al partidului său şi portofoliile adepţilor săi, sperând că în felul acesta să evite descompunerea partidului său reacţionar.

Saragat întreprinse aceste manevre cu scopul ca după ce va fi aplanat criza din rândurile miniştrilor săi, să revină la aşa numita „colaborare" cu De Gasperi.

Insăşi demisia miniştrilor din partidul lui Saragat constitue un indiciu clar al crizei din lagărul guvernamental italian şi oglindeşte hotărârea straturilor din ce în ce mai largi ale populaţiei de a se împotrivi tendinţelor reacţionare ale actualului guvern.

Situaţia pe ţară a însămânţărilor

BUCUREŞTI 2 (Agerpres.) Până la data de 30 Octombrie a. c. s'au însămânţat în întreaga ţară 2.753.836 ha, ceeace reprezintă 91,7 la sută din suprafaţa de însămânţat.

Pe regiuni situaţia se prezintă astfel:

In *regiunea III* însămânţările sunt pe sfârşite, realizându-se până la această dată 98,6 la sută din suprafaţa de însămânţat.

Regiunea I a realizat până la această dată 92,3 la sută, şi în această regiune însămânţările sunt pe sfârşite.

Regiunea II cu 87,5 la sută şi *regiunea IV* cu 81 la sută sunt mult întârziate cu însămânţările.

DESCHIDEREA EXPOZIŢIEI Prieteniei Româno-Sovietice

Ieri după amiază la orele 18, în localul Filialei ARLUS din Iaşi s'a făcut deschiderea festivă a săptămânii sărbătoririi prieteniei româno-sovietice, cu această ocazie inaugurându-se „Expoziţia Prieteniei Româno-Sovietice"

Luând cuvântul din partea Comitetului Organizatoric al Judeţenei P.M.R., tov. Ştefan Ioan a arătat vechimea legăturilor de prietenie dintre poporul nostru şi popoarele Uniunii Sovietice:

— „Spre deosebire de celelalte popoare puternice, care urmăreau numai să ne exploateze — cum au făcut-o Turcii, Austrieci, Englezi — poporul rus, iar în prezent popoarele din Uniunea Sovietică, ne-au fost întotdeauna prietene sincere şi devotate. Cu ajutorul Ruşilor am căpătat la 1877 independenţa ţării scăpând de robia turcească, iar în 1944, cu ajutorul popoarelor sovietice am izbutit să ne recăpătăm pentru a doua oară.

Dela încheierea păcii şi până astăzi, necontenit, zi de zi ceas de ceas, Uniunea Sovietică, condusă de geniul omenirii Generalissimul Stalin, ne-a ajutat în munca de refacere a economiei noastre naţionale, şi mai mult decât atât, ne-a dat tot sprijinul pentru desvoltarea unei industrii proprii puternice şi pentru crearea condiţiilor economice necesare înfăptuirii socialismului şi comunismului.

Astăzi când pacea este din nou ameninţată de aţâţătorii la un nou război, Republica noastră Populară face front unit cu Marea Uniune Sovietică şi celelalte democraţii populare, luptând pentru pace, pentru apărarea culturii şi progresului.

Trăiască în veci prietenia dintre poporul român şi popoarele Uniunii Sovietice!

Trăiască Marele Stalin!

Sală a ovaţionat îndelung scandând numele conducătorului proletariatului din lumea întreagă.

S'a declarat apoi expoziţia deschisă şi tov. Cons. Supl. Radu Mircea a prezentat în linii mari, documentele expuse.

ŞEDINŢA Cenaclului Literar

Astăzi, Miercuri 2 Noembrie la ora 17 fix va avea loc şedinţa obişnuită a Cenaclului Literar din Iaşi la sediul filialei Uniunii Scriitorilor din RPR (Cuza Vodă Nr. 45).

Vor citi versuri: T. Bălşoiu, Darie Magheru şi Maria Sângereanu (versuri).

Sunt invitaţi a lua parte toţi acei care se interesează de problemele creaţiei literare.

SCURTE ŞTIRI EXTERNE

LONDRA 2 (Agerpres) — Deficitul comercial al Angliei a sporit simţitor în August 1949, atingând cifra minimă înregistrată până în această lună şi anume 58,6 milioane lire sterline, depăşind astfel deficitul din luna Iulie cu 18,2 milioane lire. Balanţa comercială cu Statele Unite a fost deasemenea deficitară, exporturile Angliei în această lună fiind cu 15 la sută mai mic decât luna precedentă.

*

PRAGA 2 (Agerpress) Desvoltarea economiei naţionale Cehoslovace este reflectată în creşterea veniturilor statului. După cum arată unul din ziarele cehoslovace veniturile statului au fost în primul semestru 1949 cu aproape 24 miliarde coroane cehe mai mare decât în perioada corespunzătoare a anului trecut, sporit astfel cu 75,4 la sută.

*

MARSILIA 2 (Agerpres) Sindicatul docherilor din Marsilia a oprit Luni încărcarea în vapoare a muniţiilor destinate armatei franceze din Indochina

Abonaţi-vă la «Opinia»

Rezultatul examenelor de admitere în Institutul de Artă din Iaşi pentru anul 1949—1950

Facultatea de muzică

Secţia Instrumentală.

Babici Ioan, Covaci Malvina, Chitic Maria, Cuperman Ezron, Dulce Grigore Dilingher Lidia, Frost Dumitru, Huţanu Constantin Harbur Veronica, Ionescu Gheorghe, Ionescu Eugenia Merticaru Clara, Mâţă Constantin, Marjare Vasile, Oancea Mihai, Pintilie Ştefan, Petrescu Petru, Rotenştein Simon, Sander Ilie, Segall Arnold, Spitzer Avram.

Secţia Vocală: Birnescu Ioan, Bârlescu Mihai, Cocea Nicolae, Ciutac Aurora, Caspereschi Eliza, Duval Elena Fedorciuc Olga, Gheorghiţă Eugenia. Greciuc Lidia, Gâscă Mina, Grescu Lazăr Hilohi Elena, Hogea Elena, Iancu Elena, Kesler Janetta Loghin Elena. Linşe Smerla, Mazilu Traian, Moldoveanu Dumitra, Măcăreanu Lidia, Negruţ Florica, Podufalov Nadejda. Petrescu Alexandrina, Popadiuc Sofia, Potop Maria, Rotaru Gheorghe, Bortaru Georgeta Ştefănescu Aurel, Savinescu Cornelia, Spiridonescu Constanţa, Zamfir Constantin, Zalum Alexandrina, Zaharia Ecaterina.

Secţia Pedagogică: Alexandrescu Dumitru, Andrei Costică, Bulancea Gheorghe, Brădăţean Teofil, Barnec Jenică, Cojocaru Gheorghe, Dimitriu Gavril, Dăscălescu Nicolae, Decuseară Ştefan, Huţu Visarion, Hiloni Elena, Iurciuc Ştefan, Istrate Neculae, Murariu Ştefan, Merticaru Clara, Moldoveanu Gheorghe, Pentelei ciuc Dragoş, Pintilie Ştefan, Pânzaru Necolae, Rotaru Gheorghe, Tiron Aurel, Vrânceanu Alexandru, Zavulovici Radu, Pârlea Vasile.

Candidaţii prezentaţi pentru Secţia Vocală (Canto) şi admişi pentru Secţia Instrumentală (instrumente de suflat)

Artenie Ana, Andrei Alexandru, Bradaţeanu Teofil, Boiţă Petru, Bugeag Eva, Butu Ioan, Bercovici Jean, Bujuroanu Elena, Cuşmaru Iacob, Cristea Tatiana, Dascălu Georgeta, Decuseară Ştefan, Durac Georgeta, Dăscălescu Nicolae, Eparu Gheorghe, Gigica Aneta, Gigica Veronica, Georgescu Sylvia, Huţu Visarion, Iacob Elena, Ivanov Grigore, Liubaş Veronica, Luca Dumitru, Mateescu Didina, Macovei Eugenia, Miron Virginia, Năcuţă Constantin, Nica Maria Niculescu Vasile, Popa Petrică, Preotu Toader, Popescu Ioan, Pagu Ştefan, Ştefănescu Elena, Sforglie Nicolae, Suceveanu Constanţa, Scorţea Valentina, Trofin Florenţa, Ţoc Veronica.

Facultatea de teatru

Secţia Dramă - Comedie. Achirei Maria, Alexandrescu Ecaterina, Anghel Elisabeta, Budescu Nicolae, Căruceru Constantin, Ciofu Mihai, Costin Virgiliu, Cozma Ioan, Cristea Elena, Dănilă Mircea, Dima Emilia, Dudeanu Mihai, Farcaş Maria, Frăţiţă Artenie, Ghelberg Saul, Gherasim Filomela, Ghiţun Gheorghe, Grati Sylvia, Ionescu Ana, Jora Vasile, Kapfen Maria, Lazu Ioan, Lungu Alexandru, Lungu Ana, Marcovici Moritz, Nuţescu Gheorghe, Osman Maria, Păladescu Mihai, Persofschi Lidia, Petruţ Emanoil, Pricopie Honorina, Radu Cecilia, Rădulescu Gheorghe, Robojescu Ilie, Sârbu Mihai, Sauciuc Constantin, Stolan Elena, Strungaru Veronica, Tomescu Gheorghe, Topolniţchi Virginia, Uterman Lazăr.

Secţia Regie. Colomeţ Tamara, Dikman Melania Monica, Macovei Gheorghe, Hihallescu Ioan, Nathansohn Charlotte, Pantelimon Roman, Popa T. Victor.

Facultatea Arte Plastice. Chelaru Eugen, Bejan Evghenia, Ciobanu Elena, Ciobanu Zenovia, Tesciaru Constantin, Vremir Mircea, Lefter Maria, APetrei Vasile, Hălăuceanu Iulia, Iancu Ştefan, Petrescu Petre, Salamet Aurelia, Cazacu Maria, Leonte Vasile, Potolea Constantin, Veronico Angela, Altunian Virginia, Herţug Ana, Roşu Gheorghe, Wasserman Bercu, Enache Vasile, Ivanov Simion, Rusu Constantin, Rotaru Mircea, Ursu Vespasian, Nicolau Nicolae, Donici Alexandru, Căileanu Dumitru. Greculesei Georgeta, Solomon Iosif, Gănescu Aurelian, Hurjui Eliza, Lificiuc Safta, Masgras Lucreţia, Anton Maria, Găitan Elena, Manes Moritz, Poenaru Gheorghe, Nesvadba Lucreţia, Dobre Ana, Tudose Emilia, Aniţei Aurel, Baltag Mihai, Barbu Mihai, Filloreanu Lucreţia, Gorenbuch Avram, Ionescu Maria, Moga Petronela, Niculeac Ana, Solomon Nati, Stejar Alexandrina, Tarabuzan Paulina, Turcu Anica, Broască Cornelia, Simion Valerian, Groti Valeria.

Cursurile încep Marţi 8 Noembrie.

Pentru Şcoala Elementară şi Medie de Artă, vor urma comunicări speciale.

ANUL 41 Nr. 952

4 PAGINI 4 LEI

Vineri 4 Noembrie 1949

ABONAMENTE
Lei 360 . . . . . . 3 luni
„ 5000 intreprinderi, autorităţi pe un an

Atelierele tipografice
IAŞI Str. ŞTEFAN CEL MARE 50-52

BIBLIOTECA UNIVERSITĂŢII -IAŞI

OPINIA

ZIAR POPULAR COTIDIAN

Redacţia
IAŞI, STR. VASILE ALECSANDRI 11
Administraţia
IAŞI, STR. CUZA VODA Nr. 50
TELEFOANE
Redacţia (Nr. 1209
(„ 1210
Administraţia „ 2042

Ajutorul şi experienţa Uniunii Sovietice

- factor esenţial în înflorirea Patriei noastre

Fără îndoială că cercetarea şi aprecierea fidelă a anilor care s'au scurs dela 23 August 1944 până astăzi, înseamnă — într'o largă măsură, — consemnarea unei realităţi mereu active şi creatoare în viaţa Patriei noastre : *sprijinul consecvent, profund principial, al Uniunii Sovietice.*

Manifestat în cele mai variate aspecte ale vieţii noastre publice, economice sau culturale, ajutorul sovietic a avut menirea să stimuleze desvoltarea progresivă a ţării noastre spre culmile unui viitor luminos, să sporească necontenit ritmul valorificării posibilităţilor poporului nostru. Inspirându-şi linia politicei sale externe din lupta rodnică a principiilor democratismului socialist U.R.S.S., a stat întotdeauna pe poziţia asigurării şi întăririi independenţei şi suveranităţii tuturor popoarelor iubitoare de libertate din lume, luptând necontenit pentru promovarea unei înalte morale în relaţiile internaţionale, pentru lărgirea temeinică a frontului păcii.

Rod al unei asemenea colaborări, prietenia româno-sovietică înseamnă pentru poporul nostru garanţia certă al unei vieţi prospere şi plină de mărețe perspective.

O simplă recapitulare a condiţiilor dezastruoase în care ne-a găsit terminarea războiului atunci când ocupaţia şi retragerea germană ne-a secătuit rezervele şi desorganizat întregul sistem de comunicaţii a secetei şi urmărilor ei, sunt suficiente pentru a reaminti tuturor ce-a însemnat ajutorul desinteresat al Uniunii Sovietice în desvoltarea posibilităţilor noastre de refacere economică.

Rezolvarea crizei alimentare prin punerea la dispoziţia ţărănimii muncitoare, a întregului parc de maşini agricole, tractoare şi unelte jefuite de hitleriştii din teritoriile U.R.S.S.-ului, prin repartizarea a 21.000 tone cartofi aparţinând Armatei Roşii sau acordarea, cu titlu de împrumut a 30.000 vagoane cereale poporului nostru, a relevat din plin generozitatea sovietică cu ajutorul căruia, foametea a putut fi înfrântă.

Situaţia extrem de grea a transporturilor, fără a cărei rezolvare viaţa economică n'ar fi putut fi normalizată, — a cunoscut din plin puternica mână de ajutor a guvernului sovietic.

Restituirea întregului parc rulant al C.F.R.-ului folosit de Armatele Sovietice, înapoerea—fără nicio despăgubire — a 115 locomotive şi 15.000 vagoane aparţinând Uniunii Sovietice, închirierea pe termen de 2 ani a 6398 vagoane marfă, furnizarea a 2000 autocamioane complect echipate şi materie primă pentru fabricarea cauciucului în ţară ca şi restituirea a 18 vase maritime de război şi 23 vase din flota tehnică şi comercială, au creat baze serioase stimulării continu a vieţii noastre economice şi deci îmbunătăţirii treptate a nivelului de trai al oamenilor muncii.

Un important sprijin a reprezentat Uniunea Sovietică în refacerea potenţialului nostru economic distrus de hitlerişti şi readaptării lui la cerinţele producţiei paşnice.

Livrarea unor importante cantităţi de bumbac precum şi faptul că primeam regulat rulmenţi de bile, produse chimice, oţeluri semifabricate, electrozi, cablu electric, au făcut ca industria noastră să-şi poată începe activitatea, să-şi înviorează tot mai mult ritmul de producţie. Dificultăţile primilor doi ani odată depăşite economiei ţării noastre i se deschideau perspectivele largi ale unui fecund schimb de mărfuri, ale unei ample şi adânci industrializări a sectoarelor sale prin încheerea unor trainice acorduri comerciale cu Uniunea Sovietică. Şi cu acest prilej sprijinul larg de înţelegere şi profundă prietenie pentru ţara noastră, pentru îmbunătăţirea tot mai substanţială a traiului poporului nostru muncitor sunt elementele care au condus ţara socialismului în realizarea acordurilor. Furnizarea materiilor prime şi semifabricate, a echipamentului tehnic şi de transport care ne sunt necesare desvoltării celor mai importante sectoare ale industriei metalurgice, chimice, textile şi alimentare pe lângă faptul că extinde necontenit, posibilitatea măririi producţiei, în plus, contribue în mod direct la lărgirea capacităţii noastre de schimburi cu străinătatea

Dar asigurarea treptată şi stabilă a posibilităţilor de reconstrucţie şi construcţie a ţării noastre a fost însoţită — în acelaş timp— de noua atmosferă a muncii socialiste creată în rândurile oamenilor muncii din întreprinderile noastre, de utilizarea tot mai largă a întrecerilor, a metodelor şi experienţei superioare de muncă sovietice. Trecerea în revistă a Expoziţiei Industriei Sovietice, sau urmărirea atentă a graficelor muncitorilor noştri care lucrează la maşini Sovietice sau folosesc utilaj industrial venit din URSS, dovedesc şi mai convingător superioritatea tehnicei socialiste, a infinitelor sale perspective.

Ritmul viu al întrecerilor patriotice cuprind din ce în ce mai mult zeci şi sute de mii de muncitori ai ţării noastre. Iar pildele muncitorilor sovietici le sunt tot mai multora îndreptar şi garanţie a succeselor. Îmbunătăţindu-şi necontenit nivelul calificării profesionale, însuşindu-şi bogata experienţă stahanovistă, ei reuşesc să înlăture învechitele norme burgheze afirmând o sporire continuă a productivităţii muncii, a ritmului socialist de producere.

Şi în oraşul nostru ajutorul şi însuşirea fidelă a metodelor de muncă din Ţara Socialismului au creat condiţii şi perspective înfloritoare întreprinde-

Ion Volnea

(continuare în pag. 2-a)

Mersul însămânţărilor de toamnă

Până în prezent a fost realizat 79 la sută din planul pentru judeţul Iaşi

Judeţul Iaşi a realizat până în prezent 79 la sută din planul însămânţărilor de toamnă.

Pe plăşi situaţia este următoarea :

Plasa Bucium a însămânţat 3471 ha.

Plasa Copou 6066 ha. Pd.-Iloaie 7155,5 ha.

Tg. Frumos 7063 ha., Şipote 9503 ha.

In total s'au însămânţat 33258,5 ha. din totalul general de 42.000 ha.

Incă două centre de fabricaţie a pâinii au luat fiinţă la Iaşi

Pentru o mai bună deservire cu pâine a masei salariate, Intreprinderile locale 13 Decembrie au deschis zilele acestea un nou centru de fabricaţie a pâinii în strada Haia Lifschitz (fostă Cucu).

Deasemeni se fac amenajeri la un vechi centru din strada Gheorghi Dimitrov, local ce stătea nefolosit. Acolo se va deschide până la sfârşitul săptămânii alt centru de fabricaţie.

In felul acesta, vor fi la Iaşi opt centre de fabricaţie a pâinii.

Până Duminică 6 Noembrie intră în vigoare şi la Iaşi noul sistem de fabricare a pâinii (în tăv) potrivit metodei sovietice.

Delegaţii ieşeni s'au înapoiat din Bucureşti, unde au luat parte la demostraţia de fabricaţie a pâinii, arătată la fabrica de pâine I. C. Frimu de către meşteri sovietici.

La rândul lor, brutarii ieşeni vor arăta tovarăşilor lor cum se lucrează potrivit metodei sovietice.

*

In cinstea celei de a 32-a aniversări a Marei Revoluţii din Octombrie, muncitorii şi tehnicienii uzinei de maşini din „Kirov" din Leningrad, au fabricat un nou tip de tractoare pentru transport.

Săptămâna Prieteniei Româno-Sovietice

In cadrul săptămânii prieteniei Româno-Sovietice Marţi seara, în prezenţa consulului sovietic, a reprezentanţilor judeţenei P.M.R., a delegaţilor organizaţiilor de massă şi a numeroşi muncitori evidenţiaţi în producţie, la Teatrul Naţional a avut loc spectacolul de gală cu piesa lui Const. Simonov „Umbra străină".

Inainte de spectacol, tov. C. Constantiniu, a vorbit despre „Cultura sovietică, apărătoarea păcii".

*

Mâine 4 Noembrie a.c. va conferenţia tov: prof. univ. Roşeanu, despre Metode pedagogice sovietice". Conferinta se va ţine în Aula Bibliotecii Centrale, la orele 18.

Concert de gală

Tot în ziua de 4 Noemrie, la orele 20, Filarmonica de Stat „Moldova" va da un concert de gală în sala Teatrului Naţional. In program se vor executa lucrări ale compozitorilor sovietici şi români.

Trăiască prietenia româno-sovietică !

Dintr'o parte în alta a Patriei noastre scumpe, poporul muncitor sărbătoreşte săptămâna prieteniei româno-sovietice. a prieteniei cu popoarele sovietice care ne-au eliberat şi care ne ajută necontenit să mergem tot mai hotărât spre societatea socialistă. Sărbătorim această prietenie în preajma aniversării Marei Revoluţiei Socialiste din Octombrie, Revoluţie a cărei idei au triumfat în ţări cu aproape şapte sute milioane oameni, cuprinzând a patra parte a lumii.

Prietenia dintre poporul muncitor român şi popoarele sovietice au la bază învăţătura stalinistă, care arată că pot exista relaţii bazate pe egalitate în drepturi între o naţiune mare şi una mică. In trecut, „prietenia" dintre România şi statele imperialiste din Apus era întemeiată numai pe jaf şi exploatare şi poporul muncitor român nu va uita niciodată ce a însemnat această „prietenie".

Noi suntem prieteni cu popoarele sovietice pentrucă ele sunt popoare libere pentrucă ne-au eliberat şi ne ajută să construim o ţară nouă în care oamenii muncii să fie fericiţi. Dacă noi am putut să refacem industria noastră, să construim noi fabrici şi uzine, noi şcoli şi teatre, spitale, dispensarii, să punem temelii solide pentru crearea unei vieţi demne şi îmbelşugate pentru oamenii muncii, aceasta se datoreşte sprijinului nepreupeţit al Ţării Socialismului.

In toate domeniile de activitate oamenii muncii din R.P.R. au mereu înainte exemplul glorios al muncitorilor sovietici, al ţăranilor colhoznici, al intelectualităţii sovietice.

Noi suntem prieteni cu Marea Ţară a Socialismului şi culegem roadele bogate ale acestei prietenii : pacea. bunăstarea, fericirea pentru toţi cei ce muncesc cu braţele şi cu mintea.

Să întărim această prietenie, s'o facem veşnică spre binele şi fericirea tuturor oamenilor muncii !

Câteva aspecte

ale problemei aprovizionării cu cartofi pe bază de cartelă

— Unele deficienţe ce trebuesc înlăturate —

Odată cu înăsprirea timpului, salariatul chibzuind atenţie bugetul său îşi investeşte o parte din leafa în vederea aprovizionărilor pentru iarnă.

Incă din vreme, Secţiunea Comercială a Comitetului Provizoriu orăşenesc printr'o colaborare temeinică cu unităţile cooperatiste locale s'a îngrijit să se aducă cantităţi suficiente de produse necesare marelor mase muncitoare pentru consumul lunilor de iarnă.

In primul rând, precum am arătat şi într'un reportaj anterior, organele de resort s'au preocupat de achiziţionarea şi distribuirea cartofilor

Comcerealul singura instituţie îndreptăţită să colecteze cartofi a arătat mai ales în vremea din urmă că a isbutit să intesifice transporturile de cartofi din judeţele programate pentru colectare până în localitate.

Măsura ca acest produs să fie distribuit salariaţilor pe bază de cartelă s'a dovedit eficace.

Această dispoziţie rezolvă dintr'o dată două probleme. In primul rând cartofii vânzându-se în mod planificat, câte 60 Kg. fiecărui posesor de cartelă, înseamnă că acest aliment este distribuit raţional; în al doilea rând se împiedică astfel stocajul şi apoi specularea cartofilor de către anumiţi speculanţi, fapt care s'ar produce dacă cartofii s'ar vinde oricui şi în cantităţi nelimitate.

Aşa dar măsura este bine venită.

Să vedem însă cum se aplică practic.

In dimineaţa zilei de Marţi 1 Noembrie în piaţa halei se vindeau cartofi într'un singur compartiment al Aprozarului. Funcţionari dovedeau ce-i drept bunăvoinţă căutând să servească cât mai repede pe consumator se aliniaseră la un rând destul deapreciabil.

Oricum însă, un singur compartiment pentru vânzarea cartofilor în piaţa centrală a oraşului este prea puţin !

Depozitul cu cartofi al Aprozarului se află în strada Adamachi, deci în imediata vecinătate a Halei. Este o sarcină a Aprozarului să distribuie acest aliment în toate compartimentele din piaţă.

Problema mai prezintă însă şi alt aspect. Vine să presupunem un salariat cu trei cartele ; una a lui şi celelalte două a membrilor de familie. Are deci dreptul să ridice 180 kgr, cartofi. Dar omul neavând bani suficienţi cumpără numai 120 kgr. (cantitatea livrată i se menţionează pe cartele) iar res-

A. Mirea

(continuare în pag. 2-a)

Intrecere socialistă între două Republici Sovietice

de M. MONASTÂRSKAIA

In primăvara aceasta a început întrecerea socialistă între colhoznicii R. A. S. S. Cabardină şi R. A. S. S. Osetă de Nord.

Colhoznicii şi tractoriştii celor două Republici autonome şi-au luat angajamentul să obţină o recoltă superioară şi să livreze, înainte de termen, cotele cuvenite Statului. S'au luat angajamente concrete în ceeace priveşte creşterea vitelor, electrificarea agriculturii şi pregătirea de noui cadre.

De curând a avut loc verificarea reciprocă a modului cum se îndeplinesc angajamentele luate. O delegaţie cabardină a plecat în Republica Osetă de Nord, iar una osetină în Republica Cabardină.

Rezultatul verificării a demonstrat că amândouă Republicile au realizat adevărate succese în desvoltarea agriculturii socialiste. In ambele Republici, planul semănăturilor de primăvară a fost îndeplinit şi chiar depăşit.

Au fost, deasemeni, depăşite sarcinile în ceeace priveşte îngrăşămintele, iar în R. A. S. S. Cabardină a fost depăşit planul de boronire a semănăturilor de toamnă.

Delegaţia cabardină a vizitat patru raioane din R. A. S. S. Osetă de Nord, studiind înaltele procedee agrotehnice aplicate şi, în special, acele din raionul Kosta-Hetagurovsk.

In colhozul „Bolşevic" s'au strâns în medie câte 1.800 kg. de cereale la hectar. In artelurile agricole „Stalin", „Kirov", Politotdel", recolta de grâne a atins 2.300 kg. la hectar.

De aci se pot trage multe învăţăminte şi în ce priveşte organizarea şi calcularea muncii. In multe colhozuri sunt afişate liste cu numele colhoznicilor şi cu numărul zilelor de muncă efectuate de fiecare. Cărţile de muncă sunt completate la fiecare cinci zile.

Fiecare echipă îşi are fixate parcelele respective şi se aplică sistemul plăţii în acord.

Colhozurile raioanelor se relevă printr'o bogată activitate. Colhozul „Calea spre socialism„ numără 900 de membri apţi pentru muncă. In acest colhoz toată lumea munceşte, nu există niciun colhoznic şi nicio colhoznică care să nu muncească şi care să nu dea măcar minimul de zile de muncă prevăzute.

Recolta medie a culturilor de toamnă, în acest colhoz, este de 1.900 kg. la hectar.

Delegaţia cabardină a apreciat felul cum îşi duce munca brigada de tractorişti a tovarăşului Torişcev dela S.M.T.-ul din Altai. Aceasta brigadă a îndeplinit, încă în luna Iulie, planul anual al muncilor cu tractorul. In timpul recoltării toate maşinile lucrează fără întrerupere. Chiar atunci când cerealele sunt culcate, combinerii nu îngădue să se piardă seminţe.

In colhozuri se simte, în mod efectiv, ajutorul oamenilor de ştiinţă din Staţiunea de selecţionare a R.A.S.S Osetă de Nord, care în mod permanent vizitează colhozurile şi ogoarele, ajutând pe agricultori să introducă şi să aplice metodele moderne agrotehnice.

O nouă specie de porumb, „alan", cultivată de Staţiunea de selecţionare, este semănată pe ogoarele colhozurilor şi pe tarlalele neirigate. Această specie a întrecut, prin belşugul rodului, toate soiurile de porumb.

In colhozurile R. A. S. S. Osetă de Nord se acordă o mare atenţie electrificării satelor. In raion se construesc uzine hidroelectrice, care deservesc mai multe colhozuri. In R. A. S. S. Osetă de Nord s'au obţinut rezultate frumoase în dezvoltarea creşterii vitelor şi în strângerea nutreţului.

(continuare în pag. 3-a)

Cronica teatrală

„MINERII" dramă în 3 acte de Mihail Davidoglu

— Regia : Ion Diacu —

II

După ce am văzut în articolul special consacrat piesei lui Mihail Davidoglu care este importanța și caracteristicele acestei lucrări ce se înscrie între marile realizări dramatice românești făcând trecerea dela realismul critic în teatru la realismul socialist, rămâne să urmărim transpunerea ei în spectacol la Teatrul Național din Iași.

Până în prezent această piesă a fost jucată pe mai multe scene din țară: la București, unde spectacolele cu „Minerii" continuă și în cursul acestei stagiuni, la Cluj, la Arad, la Teatrul Maghiar din capitala Ardealului. Era firesc deaceea ca această minunată realizare a lui Mihail Davidoglu, atât de tipică pentru viața de astăzi a poporului nostru, și pentru perspectivele mărețe care i se deschide prin muncă și elan creator, să fie prezentată și oamenilor muncii din Iași și Moldova. In acest fel se adâncește și mai mult conștiința unității de scop și de acțiune a clasei muncitoare, cauza minerului Anton Nastai fiind în același timp și cauza fruntașilor în producție dela „Țesătura", dela CFR-Nicolina, sau de pe șantierele noilor industrii care se înalță. Aceeași frământare a inovatorului care creează cu mintea și înfăptuește, aceeași luptă împotriva rutinei, a închistării, a indolenței, aceeași atitudine tranșantă, neșovăelnică, față de dușmanii de clasă.

Frământările minerilor de pe scenă trebue să fie valabile și pentru muncitorii ieșeni, viața acelora trebue să găsească un profund ecou în simțirea acestora. Din acest unghi trebuia privită piesa lui M. Davidoglu de către direcția de scenă și de către colectivul interpreților ce au avut sarcina de a realiza spectacolul ieșan cu „Minerii".

Evident, cu cât valoarea unei piese este mai mare, cu cât ea îmbrățișează nu un aspect izolat al vieții câtorva indivizi sau al unor muncitori oarecare, ci momente vii, imagini tipice din viața de luptă a celor mai de frunte eroi ai muncii care reprezintă aspirațiile și prefigurează viitorul fericirii oamenilor, a oamenilor care se străduesc să facă pași mari, înainte, spre socialism, cu atât sarcina interpreților este mai grea, răspunderea lor este mai mare.

Cu această conștiință a răspunderii, ca o solemnă pregătire, trebue să se apropie interpreții, și în deosebi acei care au să reprezinte măreția omului nou, de rolurile încredințate. Cine nu simte greutatea unui asemenea rol, importanța lui, nu poate fi actor. Iată deci, Emil Botta, interpretul dela București al lui Anton Nastai, după ce a înțeles cât de mare este efortul minerilor, cât de înălțător este exemplul muncii lor de fiecare zi, după ce a coborât în mină, a spus: „Mi-e frică să mai joc acest rol, pentrucă nu știu dacă am să pot fi un adevărat miner acum, după ce am văzut cum muncesc acești oameni.

Greutatea acestei sarcini de a monta „Minerii" a înțeles-o se pare, direcția de scenă care a căutat să adâncească fiecare rol cu interpretul respectiv să fixeze poziția fiecărui personagiu față de sine însuși și față de masă, prin îndelungate discuții duse în comun, în cadrul repetițiilor „la masă" unde textul a fost disecat, lămurit explicat, până în cele mai mici amănunte. După această operațiune de analiză adâncită care a reușit pe deplin, trebuia să se refacă totul, întregul, viu, într'un spectacol care să trăiască pe scenă. Ceeace într'o măsură, s'a realizat. S'au înregistrat însă și unele lipsuri, unele insuficiențe de interpretare pe care le vom arăta aici.

In adevăr s'a putut vedea că fiecare interpret și-a înțeles just rolul, neînregistrându-se greșeli în ceeace privește fixarea poziției de clasă a personagiilor sau a atitudinii acestora în sânul clasei din care făceau parte Astfel, și în rândul muncitorilor din piesă există distincții, unii fiind cu privirea ațintită spre viitorul măreț pe care munceau să-l înfăptuiască (Anton și alături de el, Ui-baci și Andrei), alții sunt rutineuri, lipsiți de perspectivă (Noc-baci(sau înfumurați și limitați (Mogoș) sau chiar unelte ale dușmanilor (Ianco). Pătrunderea justă a rolurilor se datorește așa cum am spus, muncii de analiză făcută în colectiv Dar dela înțelegerea rece la cuprinderea lor artistică este un drum ce trebuia parcurs de fiecare interpret printr'o muncă de compoziție care nu a fost dusă până la capăt de fiecare interpret.

M. Grosaru în rolul Ui-baci din „Minerii"

Tema tratată de autor, care cu o formulă mai generală poate fi enunțată: lupta pentru progresul comun al tuturor oamenilor care muncesc, lupta pentru depășire pentru noui orizonturi, pentru impunerea unor adevăruri despre lume și viață, a unor principii noui de morală, cuprinde virtualități de interpretare nebănuit de bogate. Este, mai amplificată încă, prin conștiința clară a scopului și încordare neîngenunchiată, lupta lui Galileo Galilei și a altor deschizători de drumuri în viața omenirii.

Deaceea, tratată realist, interpretarea nu trebuia să se țină departe de ceeace romantismul revoluționar implică în sensul forței de reprezentare, de lărgire a valori tipurilor piesei. Ori, față de această cerință, interpretarea a fost schematică, insuficientă, nesugestivă.

Din felul cum l-a prezentat Puiu Simionescu pe Anton Nastai nu s'a putut desluși nici un elan specific omului nou, comunistului educat de Partid

Actorul a avut momente prea statice și în genera părea prea abătut, deprimat! Anton Nastai este un om care se poticnește din pricina greutăților dar nu-și pierde încrederea, nu-i un învins. Apoi d. Puiu Simionescu are un registru vocal prea îngust pentru scenele puternice când trebuie să domine, să convingă.

Astfel a fost ratată scena cu Maria în care deși supărat, Anton spune, ca dovadă că nu-și pierde nădejdea: „Partidul m'a învățat prețul omului, Și știu astăzi că cel mai firav dintre noi poate da peste cap cogeamite munte". Descurajat el nu-și socotește însă rostul încheiat, căci afirmă, atunci când Maria îi spune că poate părăsi mina deoarece a dat destul: „Nu-i destul. Pentru sarcinile ce le-am luat noi"... Această putere a omului necântit în convingerile sale a lipsit interpretării d-lui Puiu Simionescu, care trebue să facă în această privință serioase eforturi, ca și în sensul cercetării defectelor de dicțiune.

La fel, în rolul Mariei, d-na Zoe Caraman-Diacu a avut o poziție justă din punct de vedere ideologic, poate prea accentuată spre latura adversității față de năzuințele soțului, dar în tot cazul a reușit să susțină conflictul dramatic care brăzdează viața de familie a lui Toni Nastai. Și d-sa trebuie să-și corecteze însă unele lipsuri.

Astfel, în interpretarea Mariei, folosește unele gesturi largi de mare dramă psihologică, unele atitudini forțate, necorespunzătoare unei interpretări realiste, sincere, directe. Iată deci Mariei d-nei Diacu i-a lipsit căldura, simplitatea lumino si. Piesa este bazată pe mișcare, pe grup, și interpretarea interiorizată, cu crispări, și gesturi teatrale, izolează, detașează de grup.

Puritatea și copleșitoarea forță morală a oameni or care trăesc în subterane nu poate fi redată decât prin gesturi firești, directe prin ton și mimică adecvată.

Pe linia acestei interiorizări a mers și scenografia care a folosit trei decoruri ce se schimbă între ele, fiind rulate pe scenă.

Textul pretindea, conform indicațiilor autorului, un decor unic, exterior, un fel de piață în colonia minei, în fața cârciumei.

Prezentând în plus camera lui Anton și a Mariei, pe un spațiu restrâns în care personagiile principale se proectează enorme, s'a mers prea mult pe linia exploatării *cazurilor* celor doi soți, interiorizându-i, cum am arătat. In text, totul se petrece afară, în piață, în public, deschis, oamenii nu au stări sufletești aparte, care se petrec în afară de grup. Deasemenea în execuția decorului s'a alunecat în expresionism (intrările în mină din planul I al scenei, și succesiunea de întuneric și lumină în momentul schimbării decorului). Tot datorită decorului și a scenelor de interior, *Olga* soția fostului proprietar al minei, apare prea puțin în piață, acțiunea ei mârșavă apărând șterșă,

Interpreții au reușit însă, în general să facă față sarcinilor ce le stăteau în față, și lipsurile arătate mai sus, nu anulează valoarea spectacolului. Astfel, trebuie remarcată compoziția d-lui M. Grosaru, perfect adecvată piesei, cald, impătimat de meseria sa de artificier în subteran, cu o intonație și o mișcare de om al muncii care o viață întreagă a muncit pentru exploatatori și acum, după naționalizare, simte adânc libertatea și îl înțelege pe Anton.

Tot o interpretare caldă și plină de adevăr a dat Florica Damian în rolul Anei, mama lui Toni. Personagiul a apărut viabil, deși era dificil de realizat putând ușor aluneca pe o linie declamatorie. Artista a reușit să se apropie de căldura unei mame și a unei soți devotate, dar și de simțirea și tăria agitatoarei care-i demască pe dușmanii muncitorilor.

Prin interpretarea lor din „Minerii" atât M. Grosaru cât și Florica Damian se impun ca maturi artiști de compoziție, dela care se pot aștepta încă mari realizări.

Un joc cald și sugestiv a avut și N. Șubă în rolul Andrei, tatăl lui Anton, miner bătrân care privește neputința de a mai coborî în mină drept o dezertare dela datorie.

Viu și colorat, integrată în ansamblu a prezentat d-na Marioara Davidoglu pe Ilona.

Contribuții prețioase au adus interpretării d-na Eliza Nicolau, d. Paul Varduca, d. Crișan Constantinescu, N. Leonte, Șt. Dâncinescu, A. Radvanschi.

Din grupul personagiilor negative notăm schițarea justă a rolului predicatorului ipocrit, Vlanga, de d. Traian Ghițescu, deși interpretarea sa mai are nevoe de studiu, de complectare, pentru a căpăta conținut. D-na Eugenia Protopopescu a prezentat sugestiv pe Olga, iar d. C. Cadeschi pe Craiu.

Șt. Alexandrescu în Ianco a dovedit preocuparea continuă pentru perfecționarea jocului său fiind de această dată și bine distribuit, într'un rol de altă factură decât acelea deținute până acum. Interpretarea lui Ianco se înscrie ca un punct important în evoluția tânărului actor.

Un alt actor tânăr care a justificat încrederea ce i s'a acordat este M. Isăcescu, interpretul lui Ionuț, suficient de convingător, și lipsit de stridențe. Cu mult prea prețioasă a apărut d-na Rela Ghițescu în rolul unei fete simple și inimoase. Luminoasă figura, convingător și direct jocul d-nei Angela Bârsan în cele câteva intrări pe care le-a avut.

In ansamblu, spectacolul „Minerii" reprezentat pe scena Teatrului Național din Iași înseamnă un succes, marcând un progres evident în ceeace privește înoirea repertoriului și metodele de lucru pe drumul muncii în colectiv. El va folosi spectatorilor muncitori al căror elan constructiv va fi mobilizat de replicele pline de miez în care se oglindește viața oamenilor noi, conduși de Partid pe drumul înfăptuirilor mărețe ale erei socialiste.

CRONICAR

SPORT

Sâmbătă și Duminică la Iași

Finalele „Cupei 7 Noembrie" la tenis de masă

Duminică s'au desfășurat la Roman jocurile în cadrul zonei II-a a „Cupei 7 Noembrie" la tenis de masă.

Favoritul competiției: Sportul Muncitoresc Rădăuți a fost învins categoric de CFR II Iași cu 3-0 și de CFR I Iași cu 3-0, de SRT Galați cu 3-2 și de Mecano Naval Brăila cu 3-2, ocupând astfel ultimul loc în clasament.

Deși CFR I a învins pe CFR II cu 3-2, primul loc în clasament a fost ocupat de echipa secundă a feroviarilor, aceasta dato ită setaverageului.

*

Sâmbătă și Duminică se vor desfășura la Iași finalele „Cupei 7 Noembrie" la tenis de masă. Jocurile vor avea loc în sala de festivități a Palatului Administrativ.

Vor participa echipele câștigătoare ale zonelor, din București (probabil SFI PIA și Petrolul: Hoitzman și Nicodin), Timișoara (probabil frații Hanic și Chimbre) Resița (Șicovan), Cluj, Arad (probabil Petchovski și Grünvald), Oradea (probabil Sencovici și Spitz), Galați (echipa feminină: Siiberman și Botez).

Vom reveni cu amănunte.

Cum s'a desfășurat Crosul de calificare „7 Noembrie", în județ

Cel de-al doilea cros de calificare pentru „Crosul 7 Noembrie" s'a bucurat de un succes desăvârșit în plasele din județul nostru.

La Șipote au participat 672 tineri. La Bucium au alergat 420 de tineri; la Tg. Frumos 100 băeți și 53 fete; la Copou 26 băeți, iar la Pd. Iloaie 31.

Scurte știri sportive

Echipe de baschet Godeanu joacă la Iași

Duminică 6 Noembrie va avea loc pe terenul ETACS, un match de baschet între Godeanu—București și reprezentativa orașului nostru.

Reprezentativa Suceava—Sind. Textil Iași : 3—1

Duminică 31 Octombrie a avut loc la Suceava un match amical de fotbal între Sind. Textil Iași și reprezentativa localnicilor. După un joc frumos, gazdele au învins cu 3—1.

Examenul teoretic și practic al arbitrilor de volei

Sâmbătă și Duminică va avea loc examenul practic și teoretic al arbitrilor de volei din Iași. Examenul va avea loc în prezența unui reprezentant al Comisiei Centrale de Volei.

*

Matchul de hand-ball pentru Cupa 7 Noembrie CSU-Sind. Textil — terminat cu victoria studenților la scorul de 7-0 a fost omologat cu 3-0 în favoarea textiliștilor deoarece niciun jucător dela CSU nu a prezentat carnetul de aspirant la insigna de polisportiv.

Important pentru aspiranții la insigna de Polisportiv.

Comitetul orășenesc pentru Cultură Fizică și Sport aduce la cunoștință tuturor că înscrierile pentru obținerea carnetelor de aspirant la Insigna de Polisportiv se închid pe ziua de 7 Noembrie. Deasemeni, CCFS atrage atenția aspiranților că probele de atletism trebuie îndeplinite până la 15 a lunii în curs.

Toți acei concurenți care nu au avut carnete și ale căror performanțe au fost trecute pe foi volante sunt invitați a trece la sediul C. C.F.S. pentru a li se elibera carnetele.

Ajutorul și experiența Uniunii Sovietice

- factor esențial în înflorirea Patriei noastre

(Urmare din pag. I-a)

rilor și muncitorilor. Masivele cantități de bumbac sovietic care au repus pe picioare fabricile textile ale Iașului sau numeroasele camioane de provenință sovietică de la RATA care asigură acoperirea necesităților de transport, sunt pilde elocvente ale creșterii posibilităților economice ale orașului și județului nostru. Realizări tot mai substanțiale, rezultat al întrebuințării înțelepte a metodelor de lucru sovietice, vin să adauge un conținut nou procesului muncii, o ridicare din ce în ce mai înaltă a nivelului de calificare și viață al muncitorilor ieșeni.

Eliberați de exploatarea jecmănitorilor, de spoliarea murdară a burgheziei capitaliste, oamenii muncii din întreaga țară merg tot mai sigur pe urmele oamenilor sovietici, întrebuințându-le cu succes metodele. Conduși de Partidul Muncitoresc Român și utilizând creator exemplele muncitorilor sovietici, ei contribue cu eforturi sporite la construirea socialismului și realizarea treptată a propriei lor vieți mai bune.

In această luminoasă luptă, ajutorul mărinimos și experiența Uniunii Sovietice ne este un prețios sprijin, un înțelept prieten și statuitor.

Câteva aspecte ale problemei aprovizionării cu carloane pe bază de cartelă

(Urmare din pag. I-a)

tul va cumpăra ulterior. In privința aceasta se constată că treaba merge bine.

Sunt unii consumatori care nu vor să cumpere — deocamdată — decât 2—4 kgr. adică pentru necesitatea zilnică. Cum se rezolvă situația aceasta?

Conducerea Aprozarului a dat dispoziție ca aceste mici cantități să fie distribuite consumatorului fără a i se mai face mențiune pe cartelă. Totuși la compartimentul din Piața Halei se menționează pe cartelă orice cantitate vândută, chiar câteva kilograme.

Care este deci sarcina Aprozarului?

El are îndatorirea să organizeze distribuirea cartofilor la cât mai multe compartimente, atât în Hală, cât și în celelalte piețe din oraș; și în afară de aceasta să mai reglementeze distribuirea acestui aliment în cantități mici; de data aceasta în centre separate și fără a se face mențiune pe cartelă.

*

Secțiunea Comercială a Comitetului Provizoriu orășenesc trebuie să supravegheze ca distribuirea cartofilor să se efectueze în bune condițiuni.

Și ea mai trebuie să se preocupe ca acest produs să fie distribuit și prin unitățile cooperatiste locale în aceiași proporție ca și la Aprozar.

*

Problema aprovizionărilor pentru iarnă mai prezintă însă și alte aspecte.

Le vom înfățișa într'un reportaj viitor.

Astăzi

între orele 20,50-22,00 la posturile noastre de radio se transmite următorul program de cântece ruse, în ciclul: „Săptămâna muzicii Sovietice"

— Cântec rus: „Departe, departe se întind stepele de Volga"

Execută ansamblul de cântece și dansuri al armatei sovietice decorat cu „Steagul Roșu", ce poartă numele Alexandrov".

— Cântecul cazacesc: „Cazacii de pe Don", executat ansamblul „Drapelului Roșu".

— Cântec popular rus: Sboară un vultur deasupra Volgei. Execută artist al poporului din URSS, M. Reizen.

— Suita pe tema cântecelor populare depe Volga (în 4 părți). Execută orchestra rusă de stat, ce poartă numele lui N. Osipov.

— „Nu se vede nimic în câmp" execută quartetul vocal al Surorilor Feodorov.

— Cântec glumeț: „Ginerele și Soacra" Executată quartetul vocal al Surorilor Feodorov.

— Dans popular din Smolensk „Giscanul" prelucrare de Voevodin. Execută orchestra corului Piatnițki dirij. om emerit al artelor-Hvatov.

— „Mi-e dor de viață, măi flăcăi" Cântec executat de corul Piatnițki.

— „Strigături despre împădurire", text de Ani imova, executat de cântărețele corului Piatnițki — Podlatova, Guliaeva și Ianușevskaia.

— „Ies pe drum" — executat de artist emerit al R.S.F.S.R.-ului — Lemășev,

— „La poartă, la poartă", execută Lemeșev.

— „Umblă tânăra fată", execută guslarul Beliavski acompaniat de orchestra Osipov de instrumente populare ruse.

— Un cântec popular rus „Protiajnaia" — prelucrarea de Ippolitov—Ivanov. Execută artista poporului din URSS, Obuhova.

— Dans popular din regiunea „Timonia". Execută orchestra corului Piatnițki dirij. de Hvatov, artist emerit de artă.

Informaţiuni

Speculă cu petrol

In urma unui control efectuat de organele Miliţiei Economice locale s'au găsit la Tăutu Anica din str. A. Vlaicu 56, 90 litri petrol şi o importantă cantitate de vin, iar la Tercheltop Haim Lupu str. Ilile Pintilie 126 cantitatea de 140 litri petrol li s'au încheiat acte de dare în judecată.

De remarcat că cei doi sabotori speculau în localurile băcăniilor proprii în special pe ţăranii muncitori care veneau la oraş cu produse lactate şi ouă.

Descoperirea unei fabrici clandestine de mezeluri

La o descindere a organelor Miliţiei Economice sa găsit la Damideanu Strul din str. Brânduşa 18 o însemnată cantitate de mezeluri şi pastramă.

I s'au încheiat acte de dare în judecată.

Republica Populară Română
PARCHETUL TRIB. JUD. IAŞI

Dna Meniha Ihil domiciliată în Iaşi str. Suzana Părvulescă Nr. 11 prin petiţia înregistrată la Nr. 18780-949 cere reconstituirea actului de naştere fiind născută sub numele de meniha Valdman în Bricevo jud. Soroca la 20 Iulie 1914 din părinţii Şoim şi Aida Valdman născuta Rosenthal.

Noi, Procurorul Şef al Tribunalului Iaşi;

In conformitate cu dispoziţiunile art. 3 din Decretul Lege Nr. 4062 din 15 Decembrie 1940, invităm autorităţile şi persoanele care deţin sau cunosc extractul sau alte inscrisuri referitoare la actul a cărui reconstituire se cere prin petiţiunea de mai sus, să le depună de urgenţă şi să se prezinte la Parchetul acestui Tribunal, pentru a ne da relaţii.

Procuror Şef,
GH. NASTASE

Grefier Şef,
Indescifrabil

Republica Populară Română
PARCHETUL TRIB. JUD. IAŞI

D. Jegun Moise din Iaşi strada Labirint Nr. 6, prin petiţia înregistrată le Parchetul Trib. Iaşi, s8.446 din 25 Octombrie 1949, cere reconstituirea actului său de naştere — născut la data de 31 Decembrie 1881 din părinţi Luzer Jegun şi Perla Jegun în comuna Vadu Rascu Jud. Soroca, Basarabia,

Noi, Procurorul Şef al Tribunalului Iaşi;

In conformitate cu dispoziţiunile art. 3 din Decretul Lege Nr. 4062 din 15 Decembrie 1940, invităm autorităţile şi persoanele care deţin sau cunosc extractul sau alte inscrisuri referitoare la actul a cărui reconstituire se cere prin petiţiunea de mai sus, să le depună de urgenţă şi să se prezinte la Parchetul acestui Tribunal, pentru a ne da relaţii.

Procuror Şef,
MIRCEA MIRONESCU

Grefier Şef,
Indescifrabil

R. P. R.
Comitetul Provizoriu al Comunei Urbane Iaşi asimilată cu Judeţul
Secţiunea Veterinară

Comunicat

Se aduce la cunoştinţa tuturor proprietarilor de oi din raza Comunei urbane Iaşi, că în conformitate cu dispoziţiunile Ministerului Agriculturii, Direcţia Zootehnică Nr, 13873 | 1949, sunt obligaţi a aduce toate oile la staţiunile de însămânţare artificială, care au început să funcţioneze la Abator şi Şoş. Păcurari la dispensarele veterinare.

Se atrage atenţiunea că proprietarii care nu vor prezenta oile la aceste staţiuni şi nu vor face dovada de monta lor cu berbeci artificiali, acele oi nu vor fi primite la islaz în vara anului 1950.

Preşedinte,
ANTON PALUGA

Şef Sect. Agricole,
Dr. Petruş

R. P. R.
Parchetul Trib. Jud. Iaşi

D'. Max Ripses domiciliat în Iaşi strada Gheorghe Dimitrov No. 15 cu petiţia înregistrată la Parchetul Trib. jud. Iaşi sub No. 18.802 din 28 Oct. 1949, cere reconstituirea actului său de naştere născut în oraşul Cernăuţi din părinţii căsătoriţi legitim Aron şi Roza Ripstes la data de 11 Iulie 1913.

Noi, Procurorul Şef al Parchetului Tribunalului Iaşi.

In conformitate cu dispoziţiunile art. 3 din Decretul Lege No. 4062 din 15 Decembrie 1940, invităm autorităţile şi persoanele care deţin sau cunosc extractul sau alte inscrisuri referitoare la actul a cărui reconstituire se cere, prin petiţiunea de mai sus, să le depună de urgenţă şi să se prezinte la Parchetul acestui Tribunal, pentru a ne da relaţii.

Procuror Şef,
GH. NASTASE

R. P. R.
Parchetul Trib. Jud. Iaşi

Dl. Rabinovici Pinhas, domiciliat în Iaşi strada Sf. Sava No. 12, prin cererea înregistrată la acest Parchet sub No. 19211 din 1 Noembrie 1949, cere reconstituirea actului său de naştere născut la data de 13 Oct. 1899 din părinţii Mordca şi Haia Rabinovici în oraşul Chişinău judeţul Lăpuşna-Basarabia.

Noi, Procurorul Şef al Parchetului Tribunalului Iaşi.

In conformitate cu dispoziţiunile art. 3 din Decretul Lege No. 4062 din 15 Decembrie 1940, invităm autorităţile şi persoanele care deţin sau cunosc extractul sau alte inscrisuri referitoare la actul a cărei reconstituire se cere prin petiţia de mai sus, să le depună de urgenţă şi să se prezinte la Parchetul acestui Tribunal, pentru a ne da relaţii.

Procuror Şef,
Mircea Mironescu

Grefier Şef, BRIUL

Cooperativa 7 Noembrie

ANUNŢ

Se aduce la cunoştinţa tuturor asociaţilor, că în şedinţa din 29 Octombrie crt. s'a hotărît ca toţi asociaţii care nu vor depune adeziunile de reînscriere la cooperativă, până la data de 15 Noembrie crt. pierd dreptul de asociat a acestei cooperative.

Direcţiunea,

R. P. R.
Parchetul Trib. Fălciu

D-na Maria Cioară, domiciliat în Iaşi strada Bălţi Nr. 11, prin cererea înregistrată la acest Parchet sub Nr. 19.159 din 1 Noembrie 1949, cere reconstituirea actului să de naştere — născută — în comuna Savoda jud. Lăpuşna — Basarabia — din părinţii căsătoriţi legitim Gheorghe şi Elisabeta Cioară la data de 21 Decembrie 1905.

Noi, Procurorul Şef al Parchetului Tribunalului Iaşi.

In conformitate cu dispoziţiunile art. 3 din Decretul Lege No. 4062 din 15 Decembrie 1940, invită autorităţile şi persoanele care deţin sau cunosc extractul sau alte inscrisuri referitoare la actul a cărui reconstituire se cere prin petiţiunea de mai sus să le depună de urgenţă şi să se prezinte la Parchetul acestui Tribunal, pentru a ne da relaţii.

Procuror Şef, GH. NASTASE
Grefier Şef
BRIUL

R. P. R.
Parchetul Trib. jud. Iaşi

Soţii Wilhelm şi Mally Strulovici domiciliaţi în Iaşi str. Friedrich Engels Nr. 13 cu petiţiile înreg. la Parchetul Trib. Jud. Iaşi, sub Nr. 18.933, 18934 şi 18928 din 29 Octombrie 1949, cer reconstituirea actelor de stare civilă şi anume: 1. Actul de naştere a lui Wilhelm Strulovici, născut în com. Vijniţa jud. Strojineţ la data de 15 Sept. 1890, din părinţii Abraham şi Leia Strulovici.

2. Actul de naştere a lui Mally Bitter, devenită prin căsătorie Mally Strulovici, născută în Cernăuţi la data de 8 August 1902, din părinţii Isac şi Etel Bitter.

3. Actul de căsătorie, a lui Wilhelm Strulovici cu Mally Bitter, căsătorie celebrată în Cernăuţi la data de 13 Februarie 1919.

Noi, Procurorul Şef al Parchetului Tribunalului Iaşi.

In conformitate cu dispoziţiunile art. 3 din Decretul Lege No. 4062 din 15 Decembrie 1940 invităm autorităţile şi persoanele care deţin sau cunosc extractul sau alte inscrisuri referitoare la actul a cărui reconstituire se cere, să le depună de urgenţă şi să se prezinte la Parchetul acestui Tribunal, pentru a ne da relaţii.

Procuror Şef, GH. NASTASE
Grefier Şef, BRUL

PIERDUT Bulet. Bir. Pop. pe numele Vasilescu Florica stradela Sf. Andrei 5.
Il declar nul.

Programul viitor la cinematografele „Maxim Gorki" şi „Sidoli"

CUMPĂRĂM
paturi de fier simple orice cantitate
plătind preţuri bune
Doritorii se vor adresa la Ad-ţia ziarului.

R. P. R.
Parchetul Trib. Jud. Iaşi

D-na Roşca Zenovia, din Iaşi Moara de Vânt Nr. 7, născută Roşca, prin cererea înregistrată la acest Parchet sub Nr. 19.077 din 31 Oct. 1949, cere reconstituirea actului său de naştere — născută în comuna Volintin judeţul Cetatea Albă din părinţii Leonte Roşca şi Daria Roşca la data de anul 1912.

Noi, Procurorul Şef al Parchetului Tribunalului Iaşi.

In conformitate cu dispoziţiunile art. 3 din Decretul Lege Nr. 4062 din 15 Dec. 1940, invităm autorităţile şi persoanele care deţin sau cunosc extractul sau alte inscrisuri referitoare la actul a cărui reconstituire se cere prin petiţiunea de mai sus, să le depună de urgenţă şi să se prezinte la Parchetul acestui Tribunal, pentru a ne da relaţii.

Procuror Şef,
I. Damian

R. P. R.
Parchetul Trib. Iud. Iaşi

D-na Maria Popa, născută Puşinschi, domiciliat în Iaşi Str. Bulevardul Rosetti No. 60 prin cererea înregistrata la acest Parchet sub No. 19.316 din 2 Noembrie 1949 cere reconstituirea actului său de naştere născută în comuna Bujerovca judeţul Soroca la data de 2 Iunie 1911 din părinţii căsătoriţi legitim Evdochia şi Simeon Puşinschi.

Noi, Procurorul Şef al Parchetului Tribunalului Iaşi.

In conformitate cu dispoziţiunile art, 3 din Decretul Lege No. 4062 din 15 Dec. 1940, invităm autorităţile şi persoanele care deţin sau cunosc extractul sau alte inscrisuri referitoare la actul a cărui reconstituire se cere prin petiţiunea de mai sus, să le depună de urgenţă şi să se prezinte la Parchetul acestui Tribunal, pentru a da relaţii.

Procuror Şef,
Mircea Mironescu
Grefier Şef, I. BRIUL

PIERDUT Bulet. Bir. Pop. permisul de armă chitanţe dela Percepţie şi bonurile de zahăr pe numele Băbuţ Ioan Com. Uricani jud. Iaşi.
Le declar nule.

Astăzi la cinema „Maxim Gorki"

R. P. R.
Parchetul Trib. Jud. Iaşi

Dl Bernard Ripstos domiciliat în Iaşi str. Gh. Dimitrov cu petiţia înregistrată la acest Parchet sub Nr. 1879 din 28 Oct. 1949 cere reconstituirea actului său de naştere născut la data de 12 Mai 1934 din părinţii Izu şi Berta Ripstos în Cernăuţi.

Noi Procuror Şef al Tribunalului judeţului Iaşi,

In conformitate cu dispoziţiunile art. 3 din Decretul Lege Nr. 4062 din 15 Dec. 1940, invităm autorităţile şi persoanele care deţin sau cunosc extractul sau alte inscrisuri referitoare la actul a cărui reconstituire se cere prin petiţiunea de mai sus, să le depună de urgenţă şi să se prezinte la Parchetul acestui Tribunal, pentru a da relaţii.

Procuror Şef,
Mircea Mironescu
Grefier Şef, I. BRIUL

R. P. R.
Parchetul Trib. Jud. Iaşi

D-na Clara Copel născută Ripstos domiciliat în Iaşi str. 11 Iunie Nr. 12 cu petiţia înregistrată la acest Parchet sub Nr. 18800 din 28 Oct. 1949 cere reconstituirea actului său de naştere născută la data de 21 Februari 1914, în oraşul Cernăuţi din părinţi Rifca şi Arnn Ripstos.

Noi, Procurorul Şef al Parchetului Tribunalului Iaşi.

In conformitate cu dispoziţiunile art. 3 din Decretul Lege Nr. 4062 din 15 Decembrie 1940, invităm autorităţile şi persoanele care deţin sau cunosc extractul sau alte inscrisuri referitoare la actul a cărui reconstituire se cere prin petiţiunea de mai sus, să le depună de urgenţă şi să se prezinte la Parchetul acestui Tribunal, pentru a ne da relaţii.

Procuror Şef,
GH. NASTASE

R. P. R.
Parchetul Trib. Jud. Iaşi

Soţii Adolf şi Else Ely Strulovici domiciliaţi în Iaşi str. Fr. Engels No. 17 cu petiţiile înreg. la Parchetul Trib. jud. Iaşi, sub Nr. 18935, 18936 şi 18937 din 29 Oct. 1949, cer reconstituirea actelor de stare civilă şi anume: 1) Actul de naştere a lui Adolf Strulovici, născut în com. Leucovăţ jud. Cernăuţi la data de 30 Martie 1910 din părinţii Wilhelm şi Mali Strulovici.

2) Actul de naştere a lui Else Ely Nisen devenită prin căsătorie Else Ely Strulovici, născută în Cernăuţi la data de 13 Iunie 1918 din părinţii Şie şi Gusta Nisen 3) Actul de căsătorie a lui Adolf Strulovici cu Else Ely Nisen căsătorie celebrată în Cernăuţi la data 18 Martie 1939

Noi, Procurorul Şef al Parchetului Tribunalului Iaşi.

In conformitate cu dispoziţiunile art. 3 din Decretul Lege No. 4062 din 15 Decembrie 1940, invităm autorităţile şi persoanele care deţin sau cunosc extractul sau alte inscrisuri referitoare la actul a cărui reconstituire, se cere prin petiţiunea de mai sus, să le depună de urgenţă şi să se prezinte la Parchetul acestui Tribunal, pentru a ne da relaţii.

Gh. Năstase
Grefier Şef, I. BRIUL

Trăiască cea de-a 32-a aniversare a Marei Revoluţii din Octombrie

S. A. SOVROMFILM

Cinematograful „SIDOLI"
Prezintă astăzi
O premieră a studioului Central din Moscova 1949

O pildă măreaţă

REGIA: I. VENJER MUZICA: V. SMIRNOV

Vizita delegaţiilor ţăranilor muncitori Români în U.R.S.S. şi
SPORTUL IN IMAGINI Nr. 1
Film Românesc
Jurnale: U.R.S.S. Nr. 23 şi Romfilm

S. A. SOVROMFILM

Cinema „PHOENIX"
Prezintă astăzi
O COMEDIE SOVIETICA

Nastratin Hogea

cu Raizac Hamrev, Asad Ismatov şi Abid Djalilov

Completare Jurnal

Muncitori. Meseriaşi. Tehnicieni, Intelectuali, Studenţi, Eleve şi Elevi, vizionaţi filmele Documentare şi Ştiinţifice
S. A. SOVROMFILM

CINEMA TIMPURI NOI
Prezintă astăzi

ZILE PUŞCHINIENE
Şcoala puterii şi agilităţii
MUNŢII SORIEI
Cristale colorâ
U. R. S. S. Nr. 23 şi Jurnal Romfilm

Programul ruleazâ încontinuu nefiind spectacole fixe
INTRAREA GENERALA 15 LEI

Carnet ieşan

3 NOEMBRIE 1949

Farmacii de serviciu

Farmacia de Stat Nr. 1 (fostă Beceanu).
Farmacia de Stat Nr. 3 (fostă Răteanu).

Procuror de serviciu
Gh. Vuza
Str. Ada Marinescu 123
Orele de consultaţii în

Spitalul Central — Clinici Universitare
Serviciul Triaj, orele 8-13

Policlinici

Policlinica Nr. 1 Pasajul Banu
Boli interne 7-19
cinci servicii dela ora 8-19. Chirurgie 8-12, 15-19, ORL 7-9, 17-19 Oftamologie 8-12, 19-15 Pediatrie (Boli copii) 14-1 Stomatologie 8-20, Dermatovenerice 8-12, 15-19, Ginecologie 1-12, 15-19, Radiologie 7-13, 15, 30-9, 30, Cardiologie 8-12, Farmacia 7, 30-19, 30.

Servicii de urgenţa
Pompieri 12.12.
Salvarea 19.90.

Spectacole
Maxim Gorki „Invăţătoarea din Şatra".
Phoenix „Nastratin Hogea".
Timpuri Noi: Zile Puşchiniene, Şcoala puterii şi agilităţii, Munţii Soriei, Cristale colorâ.

PIERDUT foaia de circulaţie No. 1067 pentru autocisternă, eliberată de Biroul Circulaţiei Chesturii Municipiului Iaşi în anu',1946 pe numele Regiei Publice Comerciale I.M.I. Apă-Canal-Salubritate.
O declarăm nulă în mâinele oricui s'ar găsi.

PIERDUT Bulet. Bir. Pop. Iaşi pe numele Gheorghe Rusu Stradela Sărărie 28.
Il declar nul.

PIERDUT Buletin de Populaţie pe numele Gociman Ruxandra.
Il declar nul.

PIERDUT Bulet. Bir. Pop. Com. Mădârjac jud. Iaşi pe numele Ioan Chelaru precum şi mai multe chitanţe şi inscrisuri.
Le declar nule,

Intrecere socialistă
între două Republici Sovietice

(urmare din pag. 1-a)

Pentru răspândirea experienţei fruntaşilor în agricultură, în special în ceeace priveşte cultivarea porumbului, R. A. S. S. Osetă de Nord a fost vizitată de un grup compus din preşedinţi de colhozuri, brigadieri, şefi de echipe şi o serie de colhoznici din diferite raioane ale Republicii Cabardină. Aceştia s'au în mod deosebit de experienţa lui B. Ketoev, Erou al Muncii Socialiste şi şef de echipă în colhozul „Stalin", care a obţinut, în medie, 11.100 kg. porumb la hectar.

Delegaţia R. A. S. S. Osetă de Nord a vizitat şi ea o serie de colhozuri din R. A. S. S. Cabardină. Delegaţia a remarcat felul bun de muncă al cartelului agricol „Molotov" unde s'au strâns, în medie, 1.800 kg. grâu de toamnă la hectar. Echipa lui Tupov a obţinut aproape 2.800 kg. grâne de pe fiecare din cele 36 hectare.

Un interes deosebit a stârnit experienţa Serviciului de Radio local, introdus şi în Administraţia S. M. T.-urilor.

Remarcând o serie de realizări în agricultura, R.A.S.S. Cabardină şi în special extinderea suprafeţelor irigate în raioanele Nalcisk şi Urajainensk, delegaţia a îndemnat colhozurile cabardine să adâncească şi mai mult experienţa fruntaşilor în producţie, să-şi însuşească şi mai mult metodele agrotehnice moderne, să acorde o atenţie mai mare sădirii cartofilor şi să întărească lupta pentru menţinerea disciplinei în muncă.

Intrecerea socialistă între colhoznicii din R. A. S. S. Cabardină şi R. A. S. S. Osetă de Nord, intră acum într'o fază nouă.

Colhozurile şi sovhozurile R. A. S. S. Osetă de Nord au îndeplinit înainte de termen planul de stat al colectărilor de grâne, depăşindu-l cu 106 la sută. Mai trebue livrat porumbul şi orezul.

Colhozurile R. A. S. S. Cabardină trebue să urmeze acest exemplu. Se apropie strângerea porumbului.

Strângerea acestei recolte la timp şi fără pierderi, livrarea cotelor către Stat înainte de termen, iată ce va hotărî rezultatul întrecerii dintre colhoznicii celor două Republici sovietice.

ULTIMELE ŞTIRI

LOZINCILE LANSATE
de C. C. al P. C. (b) al U. R. S. S.
cu prilejul celei de a 32-a aniversări a Marei Revoluţii Socialiste

MOSCOVA 3 (Agerpress). — Tass transmite C. C. al Partidului Comunist (b) al U. R. S. S. a lansat următoarele lozinci cu prilejul celei de a 32-a Aniversări a Marei Revoluţii Socialiste din Octombrie.

1. Trăiască cea de a 32-a aniversare a Marei Revoluţii Socialiste din Octombrie!

2. Salut frăţesc popoarelor Poloniei, Cehoslovaciei, Bulgariei, Romîniei, Ungariei şi Albaniei care merg pe drumul construirii socialismului!

3. Salut frăţesc marelui popor Chinez care a cucerit libertatea şi independenţa ţării sale şi care a creat un stat de democraţie populară!

4. Trăiască R.P. Chineză!

5. Să trăiască şi să prospere Germania unită, independentă, democrată şi paşnică.

6. Trăiască Republica Populară Democrată Coreeană.

7. Oameni ai muncii din toate ţările! apărarea păcii este cauza tuturor popoarelor lumii!

Demascaţi planurile agresive care duc la un nou război! uniţi-vă toate forţele în lupta pentru o pace trainică şi securitatea popoarelor! Salut tuturor luptătorilor pentru cauza păcii, împotriva uneltătorilor la un nou război.

8. Trăiască prietenia între popoarele Angliei, Statelor Unite ale Americii şi Uniunii Sovietice în lupta lor pentru pace împotriva atîţătorilor la un nou război.

9. Glorie forţelor armate ale Uniunii Sovietice, care au apărat cu cinste libertatea şi independenţa patriei noastre. Apăraţi cu vigilenţă pacea care a fost cucerită prin muncă constructivă a poporului nostru.

10. Trăiască grănicerii Sovietici, sentinele vigilente ale hotarelor patriei noastre.

11. Glorie eroilor URSS şi eroilor muncii socialiste, celi mai buni fii şi fiice ai patriei noastre.

12. Muncitori, ţărani şi intelectuali, ai Uniunii Sovietice! Desfăşuraţi mai larg întrecerea socialistă pentru îndeplinirea înainte de termen, a planului cincinal postbelic.

13. Oameni ai muncii din Uniunea Sovietică! Munciţi pentru progresul tehnic continuu în industrie, transport şi agricultură! Introduceţi tehnica nouă, perfecţionaţi tehnologia producţiei! Sporiţi necontenit productivitatea muncii, baza reducerii mai departe a preţurilor pentru mărfurile de mare consum!

14. Muncitori şi muncitoare! Îmbunătăţiţi necontenit calitatea producţiei! Produceţi mai multe bunuri de calitate superioară! Luptaţi pentru cea mai strictă economie şi pentru depăşirea peste plan, în toate ramurile economiei naţionale! Îmbunătăţiţi folosirea fondurilor de rulment şi reduceţi preţul de cost al producţiei!

15. Muncitori şi muncitoare, ingineri şi tehnicieni! Luptaţi pentru o mai bună folosire a utilajului! Economisiţi materialele combustibilul şi energia electrică.

16. Muncitori şi muncitoare, ingineri şi tehnicieni din industria carboniferă! Luptaţi pentru o complectă mecanizare a tuturor proceselor de extracţie a cărbunelui! Să dăm cât mai mult cărbune pentru economia naţională a ţării.

17. Muncitori şi muncitoare, ingineri şi tehnicieni din industria petroliferă! Intensificaţi ritmul producţiei şi rafinării petrolului. Forăţi mai repede puţurile de petrol şi desvoltaţi noui terenuri de exploatare petrolifera! Mai mult petrol şi produse petrolifere pentru economia socialistă!

18. Muncitori şi muncitoare, ingineri şi tehnicieni ai industriei metalurgice! Să asigurăm un nou avânt al producţiei de metal! Folosiţi la maximum capacităţile agregatelor, mecanismelor! Insuşiţi-vă experienţa metalurgiştilor fruntaşi, să dăm ţării mai multă fontă, oţel, laminate şi metale nefieroase.

19. Muncitori şi muncitoare, ingineri şi tehnicieni din staţiunile de energie electrică! Măriţi producţia de energie electrică! Puneţi mai repede în funcţiune noile capacităţi energetice! Să asigurăm aprovizionaroa neîntreruptă a economiei naţionale cu energie electrică.

20. Muncitori şi muncitoare, tehnicieni din întreprinderile pentru construcţia de maşini! Înzestraţi economia naţională a ţării, cu o tehnică înaintată! Puneţi mai repede în funcţiune noui capacităţi de producţie! Mai multe maşini pentru industrie, transport şi argricultură.

21. Muncitori şi muncitoare, ingineri şi tehnicieni din industria de automobile şi tractoare. Faceţi tot ce vă stă în putinţă pentru a mări producţia de automobile şi tractoare.

22. Muncitori şi muncitoare ingineri şi tehnicieni din industria chimică, pentru introducerea technologiei noi, înainte! Măriţi productia de îngrăşăminte minerale! Mai multe produse chimice pentru economia naţională.

23. Muncitori şi muncitoare, ingineri şi tehnicieni dela şantierele navale, însuşiţi-vă technica nouă a construcţiei de vapoare! Construiţi mai repede noui vase! să creem o puternică flotă, a Puterii Sovietice.

24. Muncitori şi muncitoare, ingineri şi techicieni din întreprinderile de construcţii! Puneţi mai repede în funcţiune noi întreprinderi, locuinţe şi instituţii culturale şi de aaistenţă socială! Sporiţi mecanizărea lucrărilor de construcţie reduceţi preţul de cost şi îmbunătăţiţi calitatea construcţiei.

25. Muncitori şi muncitoare, ingineri şi tehnicieni din industria materialelor de construcţii! Măriţi producţia de ciment, cărămizi, sticlă, materiale de acoperişuri şi alte materiale! Puneţi mai repede în funcţiune, noi capacităţi de producţie.

26. Muncitori şi muncitoare, ingineri şi tehnicieni din industria lemnului şi a hârtiei! Faceţi tot ce vă stă în putinţă pentru a mări tăerea şi transportul lemnului de cherestea! Introduceţi pe scară largă mecanizarea în staţiunile pentru depozitarea lemnului! Să dăm ţării mai multe materiale lemnoase şi eftine.

27. Muncitori şi muncitoare, ingineri şi tehnicieni din industria uşoară! Mai multe ţesături, încălţăminte, îmbrăcăminte, tricotaje şi alte mărfuri pentru populaţie! Luptaţi pentru o calitate superioară şi un bogat asortiment al mărfurilor!

28. Muncitori din industria alimentară, a cărnii, laptelui şi peştelui! Măriţi numărul de produse alimentare şi îmbunătăţiţi calitatea lor! Mai mult zahăr, unt, carne, lapte şi alte produse alimentare pentru populaţie!

29. Muncitori din industria extractivă de producţie! Produceţi mai multe bunuri din materiile prime locale! Deserviţi mai bine nevoile de zi de zi ale oamenilor muncii!

30. Muncitori şi muncitoare, ingineri şi tehnicieni din serviciile publice din construcţia de locuinţe! Intensificaţi ritmul şi îmbunătăţiţi calitatea construcţiei de locuinţe şi de instituţii de cultură! Luptaţi pentru o bună amenajare a oraşelor şi aşezărilor muncitoreşti!

31. Muncitori dela căile ferate! Intensificaţi ritmul construcţiei de căi ferate! Măriţi încărcările, intensificaţi ritmul traficului feroviar, reduceţi preţul de cost al transporturilor! Deserviţi mai bine pasagerii! Să asigurăm o activitate exemplară a transportului feroviar în timp de iarnă.!

32. Muncitori din flota maritimă şi fluvială! Măriţi volumul traficurilor, intensificaţi ritmul circulaţiei vaselor! Livraţi mai repede încărcăturile pentru economia naţională! Să ne pregătim exemplar pentru sezonul de navigaţie din 1950.

33. Muncitori din agricultură! Înmulţiţi succesele agriculturii socialiste.

34. Glorie colhoznicilor şi colhoznicelor, muncitorilor, şi muncitoarelor dela staţiunile de maşini şi tractoare şi din sovhozuri care şi-au îndeplinit angajamentele către stat, luaţi seama la cererile şi nevoile oamenilor muncii,

42. Muncitori ai ştiinţei sovietice! Îmbogăţiţi ştiinţa şi tehnica patriei noastre prin noi cercetări, descoperiri şi invenţii. Întăriţi legatura dintre ştiinţă şi producţie.

43. Muncitori pe tărâmul literaturii, artei şi cinematografiei, ridicaţi nivelul artei noastre! Creaţi noi opere de artă cu un înalt conţinut ideologic demn de Marele Popor Sovietic.

44. Să înconjurăm cu grija întregului popor pe invalizii marelui război pentru Apărarea Patriei şi familiile eroilor ostaşi sovietici care şi-au dat viaţa pentru libertatea şi independenţa patriei noastre!

45. Sindicate sovietice! Desfăşuraţi pe o scară mai largă întrecerea socialistă pentru îndeplinirea înainte de termen a planului cincinal postbelic! Popularizaţi experienţa înovătorilor în producţie! Arătaţi un interes neobosis pentru îmbunătăţirea nivelului material şi cultural al muncitorilor şi funcţionarilor! Trăiască sindicatele sovietice, şcoala comunismului!

46. Femei sovietice! Luptaţi pentru desvoltarea mai departe a economiei naţionale şi culturii patriei noastre! Trăiască femeile sovietice, constructoare active ale comunismului.

47. Trăiască Comsomolul leninis-stalinist, detaşament de avangardă al tinerilor constructori al comunismului, care sunt cadrele de rezervă a Partidului Bolşevic.

48. Tineri şi tinere ai U. R. S. S. Însuşiţi-vă neîncetat ştiinţa, tehnica şi cultura înaintată! Fiţi neclintiţi şi curajoşi gata să învingeţi orice greutate! Munciţi cu abnegaţie pentru binele patriei noastre.

49. Pionieri şi şcolari însuşiţi-vă cunoştinţele! pregătiţi-vă să deveniţi luptători neclintiţi pentru cauza lui Lenin şi Stalin.

50. Membrii ai Partidului Comunist şi ai Comsomolului! Fiţi în primele rânduri ale luptătorilor pentru îndeplinirea înainte de termen a planului cincinal postbelic, pentru un nou şi puternic avânt al economiei şi culturii pentru întărirea mai departe a puterii statului sovietic.

51. Trăiască marea noastră Patrie Sovietică, bastion al prieteniei şi înţelegerii între popoare.

52. Trăiască marele partid bolşevic, Partidul lui Lenin şi Stalin.

Greve în Grecia monarho-fascistă

ATENA 3 (Agerpress)— Muncitorii şi funcţionarii dela Societatea tramvaie din Atena, am declarat Marţi grevă de 24 ore, cerând mărirea salarului în raport cu costul vieţii.

Deasemeni muncitorii şi funcţionarii dela Societatea de electricitate din Atena, au hotărît să declare Vineri 4 Noembrie o grevă de avertisment de 24 ore.

PREŢUL sfeclei de zahăr recolta 1949

BUCUREŞTI 3 (Agerpres). Printr'o decizie a Consiliului de Miniştri, preţul sfeclei de zahăr, recolta anului 1949, se fixează la lei 1,90 kgr. loco centrul de predare stabilit de fabricile cumpărătoare.

Preţul de mai sus se înţelege pentru calitatea de sfeclă de zahăr care îndeplineşte prevederile contractuale.

A. Gromâko a primit pe ambasadorul Republicii Populare Chineze în Uniunea Sovietică

MOSCOVA 2 (Agerpres) TASS transmite:

La 1 Noembrie, A. Gromâko, ministru adjunct al afacerilor externe al U.R.S.S. a primit pe ambasadorul extraordinar şi ministru plenipotenţiar al Republicii Populare Chineze în U.R.S.S., Wang Cia Hsiang, în legătură cu viitoarea prezentare a scrisorilor de acreditare către preşedintele Prezidiului Sovietului Suprem al U.R.S.S. N. Sverniik.

Ninge în toată Moldova
Timpul este favorabil semănăturilor

Institutul Meteorologic local comunică:

Începând de ieri seara ninge în toată Moldova.

Zăpada căzută a acoperit pământul pe un strat de 6—11 cm. Vremea este prielnică semănăturilor. La munte zăpada s'a aşternut pe o grosime de 12—24 cm.

In Ardeal, Oltenia şi Muntenia,—ploaie şi burniţă.

Pentru zilele următoare se prevede temperatură staţionară; zăpada căzută se va topi.

Reduceri la valoarea tuturor devizurilor din construcţii
Hotărîrea Consiliului de Miniştri

Buletinul oficial de astăzi publică hotărîrea consiliului de Miniştri prin care cu începere dela 1 Octombrie, valoarea tuturor devizurilor calculate, conform prevederilor Deciziei Consiliului de Miniştri nr. 318 publicată în Buletinul Oficial nr. 17 din 1949, de către toate întreprinderile care execută lucrări de drumuri, construcţii şi instalaţii, precum şi tarifele Institutului de Proectare a Construcţiilor şi Administraţiei Staţiunilor de utilaj de construcţii, se reduc precum urmează:

1. Devizurile lucrărilor de drumuri şi construcţii, 9 la sută;

2. Devizurile lucrărilor de instalaţii, 4 la sută;

3. Tarifele Institutului de Proectare a Construcţiilor, 10—40 la sută;

4. Tarifele Administraţiei Staţiunilor de utilaj şi Construcţii 5 la sută.

Reducerile de mai sus prevăzute la punctele 1 şi 2 se vor aplica la valoarea tuturor devizurilor, independent că lucrările se execută de Întreprinderile de Stat, de Întreprinderile cooperative sau particulare, în regie proprie sau în regie mixtă.

Pentru toate lucrările ale căror devizuri nu au fost calculate după normele prin văzute în Decizia Consiliului de Miniştri. Departamentele şi organele tutelare ale unităţilor executante ale acestor lucrări vor face Oficiului Central al Preţurilor până la data de 7 Noembrie a. c. propuneri de reducere a preţurilor acestor lucrări care să atingă cel puţin procentele prevăzute la punctele 1 şi 2.

Asemenea propuneri şi în aceleaşi condiţiuni se vor face şi pentru tarifele de proectare.

Pentru lucrările ce se execută de particulari, beneficiarii lucrărilor vor aplica direct reducerea, cel puţin la nivelul celor prevăzute în această hotărâre.

Achitarea Impozitelor pe chirii

In conformitate cu dispoziţiunile primite la Secţiunea Financiară a Comitetului Provizoriu orăşenesc. Ministerul de Finanţe atrage din nou atenţiunea chiriaşilor care nu au vărsat impozitul pe clădiri la zi precum şi proprietarilor cari nu au achitat aceste impozite pentru apartamentele ce le ocupă, să se prezinte de urgenţă la Circumscripţiile respective pentru a face aceste plăţi restante, cunoscând că în caz de neconformare vor fi sancţionaţi fiscal şi penal.

Modificarea coeficientului de rentabilitate la maşinile de tăiat lemne

Ministerul Finanţelor face cunoscut că s'a modificat coeficientul de rentabilitate la motoarele de tăiat lemne de foc dela 20 la sută la 15. la sută.

Modificarea operaţiunilor se va face dela 1 Ianuarie 1949

In acest scop vor fi verificaţi toţi posesorii de motoare de tăiat lemne de foc pentru a se stabili dacă au plătit la zi impozitul după normele de mai sus.

Iucasarea a ceea ce se datorează se face fără majorări până la 10 Noemb. 1949.

Celor ce nu vor achita la zi impoztiul până la această dată li se vor adresa acte,

Noi dispoziţiuni, privitor la emiterea noilor buletine de identitate

Toţi salariaţii instituţiilor şi întreprinderilor cu mai mulţi de 50 de salariaţi vor îndeplini formele de obţinerea buletinelor de identitatela locul de muncă, după o programare ce se va anunţa zilele acestea.

Soţiile şi copii peste 15 ani ai salariaţilor se vor prezenta în zilele fixate pentru străzile în care domiciliază la Serviciul Inscrierie şi Evidenţa Populaţiei întrucât dispoziţiunile de mai sus privesc exclusiv persoana salariatului.

Salariaţii vor aduce cu ei extrasele de naştere ale copiilor sub 15 ani.

Locuitorii vor prezenta în original actele prevăzute de Art. 2, 3 şi 6 din Ordonanţa Nr. 28. Deasemenea locuitorii care nu au acte în original pentru motivul că arhivele sunt distruse sau că nu au fost declaraţi de părinţii lor la naştere, se vor adrese instantelor judecătoreşti pentru a-şi reconstitui actele de naştere sau actele de căsătorie, actele de notorietate nu se i-au în consideraţie.

Locuitorii vor aduce 2 fotografii luate în faţă, neretuşate, după modelul pe care-l au atelierele autorizate a face fotografii pentru buletine de identitate. Aceste ateliere sunt obligate să aşeze vizibil în vitrine că au primit cuvenita autorizaţie. Costul a 2 fotografii este de lei 60.

Locuitorii care urmează a scoate extrase de naştere şi de căsătorie dela Oficiul de Stare Civilă de pe lângă Comitetul Provizoriu din localitate, se vor adresa în vederea obţinerei acestor acte numai pe măsura ce vor fi programaţi de Miliţie în vederea obţinerei buletinului de identitate. Acei ce nu sunt încă programaţi, vor aştepta programarea care se va face la timp şi apoi se vor adresa pentru obţinerea actelor.

Locuitorii care urmează a obţine acte dela Oficiile de Stare Civilă din alte localităţi se vor adresa acestora de îndată prin corespondenţă, trimiţând timbrele legale, fără să aştepte programarea. Deasemenea tot în vederea evitării aglomeraţiunii, locuitorii se vor adresa atelierelor fotografice numai pe măsura programării străzilor pe care locuiesc şi astfel cu cel mult 5 zile înainte de a veni la rând strada pe care locuiesc.

Ofiţerii şi subofiţerii activi din trupele M.A.N. şi M.A.I. inclusiv Securitatea Poporului şi Miliţia precum şi familiile lor se vor prezenta pentru obţinerea buletinului de identitate în ziua când au fost programate străzile în care locuiesc.

Pentru eliberarea buletinului de identitate fiecare cetăţean va achita la Serviciul Inscrierii şi Evidenţei Populaţiei suma de lei 25. Pentru pierderea buletinului de identitate se va percepe suma de lei 2000.

Intreprinderile şi Instituţiile cu mai puţin de 50 salariaţi, vor elibera salariaţilor, săi dovezi timbrate din care să rezulte funcţia pe care o are salariatul respectiv şi faptul ca instituţia sau întreprinderea are mai puţin de 50 salariaţi.

Locuitorii care au mai mult de 8 clase liceu vor aduce în ziua înregistrării lor diplomele respective.

Elevii şi elevele vor prezenta dovezi din care să rezulte că frecventează cursurile anului şcolar curent.

Locuitorii care domiciliază în oraşul Iaşi înaintea termenului de 30 Aprilie 1949, şi care din diferite motive nu posedă buletinul Biroului Populaţiei Iaşi, vor prezenta fişa veche Nr. 2 a Cărţii de Imobil cu viza Bir. Cărţii de Imobil.

Se atrage atenţiunea asupra sancţiunilor la care sunt expuşi acei ce nu se vor conforma dispoziţiuni or din Ordonanţa Nr. 28 din 3 August 1949 şi din prezentul comunicat. Deasemenea se vor sancţiona cetăţenii care nu se prezintă în termen să-şi ridice buletinul de identitate nou.

Nu se admite cetăţenilor de a se prezenta Serviciului Inscrierei şi Evidenţa Populaţiei pentru înregistrare cu acte necomplecte şi fără fotografii. Orice informaţii privitor la eliberarea buletinului de identitate se vor adresa numai Serviciului Inscrierei şi Evidenţa Populaţiei din Iaşi Str. K. Marx Nr. 46 tel. Nr. 1 16.

ANUL 41 Nr. 953

4 PAGINI 4 LEI

Sâmbăta 5 Noembrie 1949

ABONAMENTE
Lei 360 . . . . . 3 luni
„ 5000 întreprinderi, autorităţi pe un an

Atelierele tipografice
IAŞI Str. ŞTEFAN CEL MARE 50-52

OPINIA

ZIAR POPULAR COTIDIAN

Redacţia
IAŞI, STR. VASILE ALECSANDRI 11
Administraţia
IAŞI, STR. CUZA VODA Nr. 50

TELEFOANE
Redacţia (Nr. 1209
„ 1210
Administraţia „ 2 04

BIBLIOTECA UNIVERSITĂŢII

Săptămâna prieteniei româno-sovietice în şcoli

Apropiata aniversare a Revoluţiei din Octombrie prilejueşte în şcolile de toate categoriile o sporită activitate atât din partea corpului didactic cât şi a elevilor.

Începând cu pavoazarea claselor şi continuând cu pregătirea numerelor festive ale ziarelor de perete, conferinţele, vizitele cu caracter documentar la monumentele ridicate în cinstea eroilor sovietici, discuţiile purtate în timpul orelor educative, şi toate celelalte activităţi desfăşurate în săptămâna prieteniei româno-sovietice, depăşesc cu mult cadrul unor pregătiri ocazionale, căpătând un sens adânc, instructiv şi educativ totodată.

Într'adevăr, manifestările în cinstea celei de a 32-a aniversări a Marei Revoluţii Socialiste se centrează astăzi în jurul unei probleme din cele mai importante pentru educarea tineretului într'un spirit sănătos, în spiritul adevărului istoric în legătură cu rolul imens şi realizările uriaşe din Uniunea Sovietică, realizări ce constitue un factor de cea mai mare însemnătate pentru desvoltarea patriei noastre şi a poporului muncitor pe drumul socialismului.

În cadrul săptămânii prieteniei româno-sovietice accentul tuturor manifestărilor ce au loc în şcoli trebue să cadă pe popularizarea şi studierea temeinică a realităţilor sovietice, trăgând concluzii practice pentru îndrumarea şi organizarea tineretului nostru.

Educaţia şovină din trecut, pe care şcoala a întreţinut-o în mod sistematic alimentând ura pentru naţionalităţile conlocuitoare, difuzând minciunile calomnioase împotriva Uniunii Sovietice, toate acestea trebuesc astăzi compensate printr'o muncă susţinută, planificată, bazată pe principii ştiinţifice, prin date statistice, filme, etc. Iată deci, activitatea pentru 7 Noembrie capătă astăzi în şcoli aspectul unei probleme a cărei desbatere se face organizat în scopul orientării ideologice şi social-politice a elevilor.

Secţiunile de învăţământ împreună cu organizaţiile de tineret au elaborat programul conferinţelor ce se ţin pentru elevi în cursul acestei săptămâni. Astfel se vorbeşte elevilor despre importanţa prieteniei româno-sovietice pentru desvoltarea şi propăşirea ţării noastre, despre Uniunea Sovietică,

R. Naumescu

(continuare în pag. 3-a)

IN CADRUL SĂPTĂMÂNII PRIETENIEI ROMÂNO-SOVIETICE

Concert de gală

Filarmonica de Stat „Moldova" va da un concert de gală Vineri 4 Noembrie ora 20.30 precis la Teatrul Naţional, având ca dirijor pe maestrul Const. Bobescu din Bucureşti, iar ca solist al concertului apare Mândru Catz din Bucureşti.

Se va executa următorul program:

Ceaicovschi — Simfonia IV Sabin Drăgoi — Dans şi cântec de nuntă.

Ceaicovschi — Concert pentru pian şi orchestră — Solist Mândru Katz.

Haciaturian — Dansul sabiilor din suita de balet Gayaneh.

Conferinţă

Astăzi 4 Noembrie, va conferenţia tov. prof. Roşeanu despre „Metode Pedagogice Sovietice".

Conferinţa se va ţine în Aula Bibliotecei Centrale la orele 18.

Agenţii C.E.C. înfiinţate în judeţul Iaşi

Sucursala C.E.C. Iaşi a înfiinţat zilele acestea la Tg. Frumos o agenţie în localul Băncii Republicii Populare Române, Bancă de Stat.

Asemenea agenţii instalate în localurile Băncii de Stat, vor mai lua fiinţă la Bivolari, Şipote şi Voineşti.

Deasemeni vor mai fi create agenţii (de gradul doi) în comunele Podul Iloaie şi Buciumi.

Amenajarea subsolului din Piaţa Halei

Până la 7 Noembrie vor fi complect terminate lucrările de amenajare a subsolului din Piaţa Halei.

Se asigură în acest fel posibilitatea de depozitare a 250 vagoane de cartofi, legume, zarzavaturi, în cele mai bune condiţiuni.

In cinstea lui 7 Noembrie

Noi realizări ale muncitorilor ieşeni

Numeroase sunt succesele înregistrate de oameni muncii din oraşul şi judeţul nostru în cinstea zilei marei aniversări a Revoluţiei Socialiste din Octombrie. Tot mai adânc pătrunde în conştiinţa lor sensul profund al întrecerilor socialiste, al revizuirii atente a metodelor de muncă şi utilizării valoroaselor experienţe ale muncitorilor sovietici. Graficul producţiei creşte necontenit peste normă mărturisind ataşamentul cald al muncitorilor ieşeni pentru Uniunea Sovietică şi marele Stalin.

*

Fabrica „Victoria" cinsteşte ziua de 7 Noembrie prin noi realizări în muncă. Astfel, la secţia ţesătorie muncitoarea Todică Agaia lucrând la 4 războaie a realizat o depăşire a normei de 21 la sută iar Nastase Prascovia de 30 la sută.

Deasemeni muncitorii secţiei filatură organizându-şi bine munca au reuşit să îndeplinească planul anual de producţie în proporţie de 93,02 la sută. Folosind o reţetă sovietică la apretatul firelor ei economisesc zilnic 5000 de lei îmbunătăţind simţitor calitatea produselor.

*

La şantierul „Filatura-Socola" tinerii muncitori zidari obţin succese deosebite utilizând metodele de zidărie sovietică.

Echipa lui Colesuc Petru a reuşit să depăşească norma cu 250 la sută, a lui Lazlo Frances cu 203 la sută iar a lui Zalman Carol cu 138 la sută.

*

Plină de roade este munca tinerilor tractorişti dela S.M.T. Podul-Iloaei în cadrul arăturilor de toamnă. Lucrând ogoarele ţăranilor asociaţi ei reuşesc să obţină succese continui în cinstea lui 7 Noembrie.

Utemistul Muşetoiu Stelian ajutat de Lazăr Maria a realizat — cu un tractor de 35 H. P. — în 18 zile 141 ha. la o adâncime de 15-20 cm. în loc de 43 ha. cât avea programat iar Cobanu Vasile ajutat de Puşcaşu Dora a realizat — cu un tractor de 45 H. P. — în aceleaşi zile de muncă 130 ha. în loc de 5 7,6 ha.

O nouă unitate de pionieri la Iaşi

Zilele acestea a avut loc la Şcoala Pedagogică de Fete No. 1 festivitatea înfiinţării primei unităţi de pionieri.

Din partea Judeţenei PMR a luat cuvântul tovarăşul Ioan Ştefan, care a arătat elevelor care vor deveni pionieri, importanţa acestui mare pas pe care îl fac.

Au mai luat cuvântul: tov. sublocotenent Gogan Gheorghe şi directoarea Şcolii Pedagogice.

La sfârşitul acestei festivităţi a avut loc un program artistic, executat de pionierii detaşamentului No. 1 al unităţii No. 1.

Boinaru Gh.
Coresp.

„Casa Scânteii" este un pas înainte pe calea revoluţiei noastre culturale"

— ne scrie Vasiliu Florin, asistent universitar

Vestea pe care ne-a adus-o ziarul „Scânteia" şi organizaţia noastră de Partid, despre crearea unei case de cultură, mi-a produs o mare bucurie.

„Casa Scânteii" constitue încă o verigă din lanţul de înfăptuiri pe care clasa muncitoare de la noi, condusă de P.M.R. o pune în sprijinul poporului muncitor, în drumul lui revoluţionar, către o viaţă nouă.

„Casa Scânteii" este un pas înainte pe calea revoluţiei noastre culturale.

„Casa Scânteii" vine şi umple un gol lăsat de conducerile trecute.

Pentru prima oară în istoria noastră, clasa muncitoare având puterea politică în mână, poate să lupte pentru o cultură socială în fond şi naţională în formă: desbrăcată de orice haină idealistă sau mistică. Se vor tipări mii de cărţi şi reviste de ideologie; astfel vom avea posibilitatea să răspândim în ultimul colţ de ţară, învăţămintele marilor dascăli ai proletariatului şi să ne folosim de experienţa oamenilor sovietici, pentru ca să facem paşi repezi pe drumul construirii socialismului în R. P. R.

VASILIU FLORIN
asistent
Institutul Politehnic-Iaşi

LA IAŞI

Anul acesta numărul locurilor în căminele studenţeşti a crescut cu 100 la sută, iar bursele la cantină cu 50 la sută

Pentru ca cererile de bursă în masă şi cămin să fie rezolvate până la 15 Noembrie, funcţionarii şi-au luat angajamente concrete. In vederea înfăptuirii angajamentelor funcţionarii dela Asistenţa Studenţească lucrează intens fiind de rezolvat mii de cereri. Pentru a stimula munca s'au luat la întrecere Oficiile între ele: Oficiul Politehnic şi Oficiul Universitar.

In munca funcţionarilor se întâmpină dificultăţi deoarece nu toţi studenţii şi-au depus toate actele cerute.

Cu toate greutăţile şi lipsurile de locaturi, totuşi numărul burselor în cămine au crescut anul acesta cu 100 la sută iar bursele în masă cu 50 la sută, creşteri care arată grija Partidului Muncitoresc Român faţă de studenţime.

10 grupe de cetit...

Ne mai despart doar vreo câteva zile până la 7 Noembrie, şi peste tot, pe întreg cuprinsul Republicei noastre, oamenii muncii se pregătesc să întâmpine acest măreţ eveniment prin noi şi importante realizări. La întreprinderile ETACS — de pildă — planul de Stat pe anul în curs a fost îndeplinit la 31 Octombrie, dela 1 Noembrie începându-se lucrul în contul anului 1950. La Ţesătura, Planul de Stat a fost îndeplinit în proporţie de 98,60 %. La RATA, Victoria, CAM, CFR, „23 August" şi în alte întreprinderi din oraşul nostru, muncitorii doboară zilnic normele, dau produse de o calitate mai bună, reduc procentajul deşeurilor şi timpii morţi, într'un cuvânt obţin noui şi noui succese în muncă.

Şi alături de bărbaţi, femeile muncitoare, filaturistele dela Victoria, brigadierele dela CAM, Ţesătura sau Moldova Tricotaje, toate, toate muncitoarele din oraşul nostru se mândresc că pot întâmpina şi ele ziua Marei Revoluţii Socialiste din Octombrie cu realizări concrete în procesul de producţie. Angajamentele lor prind viaţă, graficul normelor creşte, iar producţia, planul, este îndeplinit şi chiar depăşit.

La o şedinţă dela UFDR

Am asistat zilele acestea la o şedinţă a femeilor încadrate în UFDR, a femeilor care militează şi luptă pentru o viaţă mai bună, pentru socialism. Şedinţa a avut loc la sediul Judeţenei UFDR. N'a fost o şedinţă obişnuită, ci ea a avut un caracter cu totul special, problemele abordate fiind în legătură directă cu aniversarea marei sărbători a oamenilor muncii.

Au venit femeile responsabile de sector, să arate activitatea depusă sub semnul lui 7 Noembrie, să primească noui lămuriri, să asculte şi să cunoască importanţa şi semnificaţia lui 7 Noembrie.

Responsabila culturală a Sectorului centru arată că în cinstea aniversării Marei Revoluţii Socialiste din Octombrie, femeile din acest sector au format 7 grupe de citit, cuprinzând între 6 şi 14 femei, care prelucrează importanţa zilei de 7 Noembrie. In celelalte cartiere se duce aceiaşi activitate laborioasă.

In sectorul Cucu s'a prelucrat importanţa prieteniei româno-sovietice, s'au făcut articole pentru gazeta de stradă şi cea de interior, s'au ţinut 3 şedinţe cu mamele, la Centrul de Lapte Nr. 1. Astăzi va avea loc plenara.

In sectorul Păcurari, responsabila culturală este nouă în muncă.

Deoarece ea a anunţat că în sector nu sunt decât 3 grupe de citit, responsabila culturală a judeţenei UFDR a întrebat-o:

— N'aţi putea să formaţi 10 grupe de citit, în cinstea zilei de 7 Noembrie?

„Nu cred să pot" a răs-

I. Ştiru

(continuare în pag. 2-a)

FAPTE şi COMENTARII

De nenumărate ori am semnalat în ziarul nostru faptul că ceasornicele publice din Iaşi funcţionează defectuos.

In momentul când ceasornicul dela Palat arată 7 jumătate cel din Piaţa Unirii este 7 şi 18 minute, cel dela clădirea Poştei 7 şi 23 şi cel dela Mitropolie are acele fixe de câteva luni de zile.

De atunci unul din ceasornicele Mitropoliei arată 8 şi un sfert; celălalt 9.

De curând s'a mai întâmplat un fapt care îl pune pe cetăţean în imposibilitatea de a se orienta asupra timpului, după ceasornicele publice.

Ceasornicului din turnul Spitalului Central i-a căzut cadranul, care nu a fost pus nici până azi, iar acela din Piaţa Unirii nu este luminat în timpul nopţii fapt care îl pune pe cetăţean în imposibilitate de a se orienta.

Se impune a se lua serioase măsuri.

In minele din bazinul Kuzneţk se înmulţesc întrecerile socialiste în cinstea celei de a 32 aniversări a Revoluţiei din Octombrie. Minerii din combinatul „Kemerovugol" deţin întâietatea în întrecerile socialiste. La 24 Octombrie ei au îndeplinit înainte de termen planul pentru extragerea cocsului.

Prin coborârea preţului de cost, s'a realizat o economie de 2 miliarde ruble.

In cinstea aniversării Marii Revoluţii Socialiste din Octombrie, muncitorii din Estonia vor căpăta noui case de locuit.

In case bine amenajate din oraşul Talin se vor muta muncitorii Uzinei de Construcţii de Maşini şi cei ai uzinei „Volta" din Talin.

In oraşelul Palmur, din apropierea Narvei, se construiesc 16 case mari. Două case sunt deacum locuite, iar în a treia muncitorii se vor muta în ajunul marii aniversări.

Textiliştii din Krenholm au primit după războiu 41.670 m.p. de suprafaţă clădită, dintre care 8220 m.p. pe anul acesta.

Cu toate invitaţiile repetate făcute de Aprozar, numeroase cantine din oraş nu s'au prezentat nici până astăzi la sediul acestei Societăţi Comerciale de Stat pentru a-şi ridica raţiile de produse programate.

Astfel, din cantitatea de 137 tone programate nu s'au ridicat de către cantinele ieşene decât 18 tone. Din 123 tone ceapă, nu s'au ridicat decât 67 tone; iar din 1098 tone cartofi s'au ridicat abia 243 tone.

Ne aflăm în pragul iernii Transportul va fi cu mult îngreuiat în această perioadă a anului.

Deaceea conducerile cantinelor ieşene vor trebui să se grăbească cel puţin acum să asigure aprovizionarea cantinelor salariaţilor.

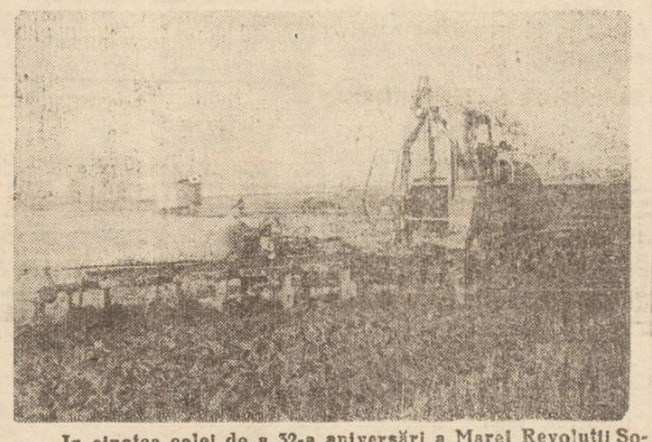

In cinstea celei de a 32-a aniversări a Marei Revoluţii Socialiste din Octombrie, constructorii sovietici au creat o micâ maşină agricolă — tractorul electric, care se întrebuinţează în agricultura socialistă.
In ţară s'au creat staţii de maşini şi tractoare electrice.

Marea Revoluţie Socialistă din Octombrie şi construirea socialismului în ţările democraţiei populare

de A. SOBOLEV

Marea Revoluţie Socialistă din Octombrie reprezintă o cotitură în istoria întregii omeniri. După victoria Revoluţiei, capitalismul a încetat de a mai fi singurul şi atotcuprinzătorul sistem social. Presiunea forţelor revoluţionare a făcut ca frontul imperialismului să fie spart. In Rusia, clasa muncitoare victorioasă a instaurat dictatura proletariatului pe a şasea parte a globului pământesc. Din acest moment a început în istoria lumii o eră nouă, era socialismului.

Sub conducerea Partidului Bolşevic şi a marilor săi conducători, V. I. Lenin şi I. V. Stalin, oamenii muncii din vechea Rusie au smuls puterea din mâinile moşierilor şi capitaliştilor şi au păşit la construirea societăţii socialiste. Învingând împotrivirea înverşunată a duşmanilor din interiorul ţării şi din afară, spulberând planurile imperialiştilor, oamenii sovietici au pornit cu încredere pe un drum nou, necunoscut încă de nimeni, căci mişcarea revoluţionară internaţională nu poseda încă nicio experienţă în domeniul construirii socialismului.

Înarmat cu măreaţa teorie a marxism-leninismului, Partidul Bolşevic a deschis cu curaj drumurile noui ale desvoltării istorice, creând formele şi metodele construirii socialismului. Sub conducerea Partidului Bolşevic, oamenii muncii din Uniunea Sovietică au construit societatea socialistă, arătând întregii omeniri calea cea justă spre adevărata libertate, spre creşterea de nestăvilit a forţelor de producţie, spre înflorirea spirituală a popoarelor. Şi astfel munca creatoare, curajul minunat al poporului sovietic au îmbogăţit mişcarea revoluţionară internaţională cu atât de preţioasa experienţă a construirii socialismului.

Construirea socialismului în Uniunea Sovietică reprezintă un uriaş pas înainte în desvoltarea ascendentă a întregii omeniri, o uriaşă victorie asupra forţelor reacţiunii. Ea a creat un bastion de nebiruit al păcii, democraţiei şi socialismului. Victoria socialismului în URSS a exercitat şi exercită o uriaşă influenţă asupra întregii lumi.

Uriaşa însemnătate a victoriei socialismului în URSS a ieşit în evidenţă, în mod deosebit, în anii celui de al doilea război mondial. Bizuindu-se pe cuceririle revoluţiei socialiste, Uniunea Sovietică a sdrobit Germania hitleristă, salvând nu numai ţara proprie ci şi popoarele lumii de robia fascistă, salvând civilizaţia mondială de distrugere.

Prin înfrângerea Germaniei hitleriste şi a Japoniei imperialiste, spărtura în sistemul imperialismului a fost lărgită, întregul sistem mult slăbit. In ţările Europei centrale şi de Sud-Est, în Coreea de Nord, iar după câtva timp, şi în China, s'au năs-

(continuare în pag. 2-a)

CRONICA FILMULUI

CINEMA MAXIM GORKI: „FERICIREA LOR"

Noua comedie lirică sovietică prezentată pe ecranul cinematografului Maxim Gorki, cu ocazia săptămânii prieteniei româno-sovietice, este unul dintre filmele sovietice de înaltă factură artistică.

Inspirat din viața de refacere a țării și în același timp din lupta oamenilor sovietici pentru făurirea unor condiții de trai din ce în ce mai bune, filmul reușește să prezinte momente puternice din viața colhozurilor scene din care reiese în mod viguros optimismul oamenilor sovietici, încrederea lor în victorie, setea lor de viață.

Reîntorși din luptele pentru apărarea Patriei unii, din trupele de partizani, alții, de pe front bărbații și femeile sovietice reintră în vechile posturi, sau ocupă posturi noi, pentru care este nevoie de oameni de încredere, chibzuiți, energici și conștienți de îndatoririle pe care le au.

Intr'un entuziasm general, oamenii sovietici își aduc la îndeplinire sarcinile asumate, depășesc norme—și în întreceri socialiste se străduesc să obțină recolte cât mai bune, iar în același timp muncesc cu râvnă pentru întemeierea a noi cămine, pentru făurirea unor sate noi, moderne, adevărate mici orașe.

Regimul sovietic se îngrijește de nivelul de viață al cetățenilor săi și luptă pentru îmbunătățirea necontenită a condițiilor lor de trai, pentru fericirea lor.

Muzica lui Dunaevski și folclorul muzical strâns de Liuban participă deasemeni la succesul filmului.

Rulat în prezent, acum când atâtători la război îndeamnă la dezlănțuirea unui nou măcel, filmul arată lumii cum în contradicție cu politica războinică a imperialiștilor, Uniunea Sovietică duce o politică de pace, constructivă, care nu poate avea ca rezultat decât fericirea oamenilor muncii din lumea întreagă.

Tr. Ț.

PUNCTE

Astă seară, concert simfonic

Astă seară la orele 20 are loc concertul simfonic de deschidere a stagiunii Filarmonicii „Moldova" cu un program festiv alcătuit din lucrări ale compozitorilor sovietici. Dirijor: d. C. Bobescu.

La început va rosti un cuvânt de deschidere d. Achim Stoia, rectorul Institutului de Artă.

Mâine, premieră

„Cravata Roșie" piesa autorului sovietic Serghei Mihalcov se va reprezenta mâine seara la Teatrul Național în cadrul săptămânii prieteniei româno-sovietice. Pe lângă actorii profesioniști distribuiți în această piesă vor mai apare și copii care joacă rolurile pionerilor despre care vorbește autorul. Direcția de scenă: I. Ligeti.

Repetiții

La Naționalul ieșan au reînceput repetițiile piesei sovietice „Confruntarea" de frații Tur și L. Seinin, ce urmează a fi reprezentată în cursul acestei luni. Piesa cuprinde un fragment din lupta dusă în primii ani al construirii socialismului, atunci când dușmanul de clasă încerca să saboteze ducând acțiuni de spionaj în favoarea puterilor străine.

Acțiunea se petrece într'un orășel aproape de graniță. Aici se află și o uzină de avioane. Printre salariații fabricei se află și spionii Mihail Sergheievici Golkin, pe adevăratul nume Greenwod și Ivan Ivanovici pe adevăratul nume Max Sventinschi. Ambii sunt prinși înainte de a trece granița.

Acte de sabotaj

Se stabilește că fugarii au săvârșit acte de sabotaj, o crimă, și au pus la cale o explozie a uzinei, nereușită datorită vigilenței oamenilor sovietici, începând cu judecătorul de instrucție Larțev și până la colhoznicul Tolstâh.

Un exemplu

Acțiunea piesei constitue pentru oamenii muncii din țara noastră un exemplu măreț de felul în care trebue să lupte împotriva dușmanului de clasă, păstrând mereu trează vigilența, muncind și luptând pentru construirea socialismului.

Confruntarea

Piesa fraților Tur și L. Seinin se joacă și la teatrul craiovean, în cinstea săptămânii româno-sovietice. Tot la Craiova se mai joacă o altă piesă sovietică intitulată: „Caracter moscovit", în afară de piesa Luciei Demetrius, „Cumpăna".

Considerații pe marginea vizitei corului Ikuf din Capitală

La prima conferință a compozitorilor, criticilor muzicali, și muzicologilor din R.P.R. au avut loc discuții extrem de interesante privind atitudinea pe care s'o adopte compozitorul față de marile probleme care frământă masele muncitoare din țara noastră.

S'a evidențiat cu acest prilej cât de nesănătoasă a fost concepția care a domnit în trecut în rândul creatorilor de valori muzicale de a face o demarcație între opera muzicală de proporții mai mari și între cea mai mică, socotind-o pe aceasta din urmă ca inferioară primei.

Dacă o creație muzicală este mai mare din punct de vedere al conținutului decât cealaltă, acest fapt nu are mare importanță.

Interesează îndeosebi dacă ceeace a creiat un compozitor este valabil sau nu din punct de vedere artistic, dacă realizarea obținută spune sau nu ceva.

Uniunea compozitorilor și-a mai luat cu acest prilej angajamentul să promoveze elementele muncitorești talentate, să le ajute în străduințele lor de a elobora creații valabile, bogate în idei, contribuind îndeaproape la răspândirea unei muzici accesibile în mijlocul maselor muncitoare.

Din acest punct de vedere încurajarea înjghebării de formații corale în orașe și la sate constituie instrumente puternice de educație a maselor.

In coruri intră muncitorii și țăranii muncitori care cântă astfel propriile lor realizări în drumul plin de eroism care duce la construirea socialismului.

Formația corală este un mijloc de apropiere între oamenii care muncesc, un prilej fericit de manifestare a elementelor talentate, o școală care duce la selecționarea celor mai înzestrați.

Corul Ikuf din București, pe care populația muncitoare ieșană a avut prilejul să-i asculte câteva seri în orașul nostru a prezentat ocazia de a se face o strălucită verificare a concluziilor juste la care a ajuns conferința compozitorilor noștri.

Datorită sprijinului efectiv acordat de regimul nostru de democrație populară care sub îndrumarea Partidului pune în practică doctrina marxist-leninistă privind rezolvarea problemei naționale a putut lua ființă această formațiune corală.

Compus în marea majoritate din elemente tinere, muncitorești corul Ikuf a reușit să-și însușească o tehnică superioară în executarea pieselor muzicale.

S'a prezentat în orașul nostru un program de muzică sovietică, română, maghiară și idiș; din fiecare cântec a reeșit dragostea fierbinte față de popor, ura față de clasa exploatatoare. Concepția socialistă despre artă, aceea a artei socialiste ca conținut și națională ca formă a străbătut dela un capăt la celălalt întregul program.

Execuția pieselor „Zorile Senatorilor" a lui Anatol Vieru, sau a cântecelor compuse de H. Schvartzman, dirijorul corului, a dovedit încă odată cât de valabile pot fi acele creații care urmăresc îndeaproape elementul și tema muzicală populară.

Realismul socialist în artă imprimat de către compozitorii legați de popor trezește în sufletul oamenilor muncii dragoste nețărmurită pentru opera creată prin ei și pentru ei. Din acest punct de vedere Corul I. K. U. F. din București reprezintă o realizare de seamă, mândrie a populației muncitoare în limba maternă idiș.

Sub conducerea energică plină de talent și de suflet a dirijorului, tânăra formație corală din Capitală a trezit în sufletul ieșenilor un interes deosebit pentru forma cea nouă de muzică legată de popor.

In cadrul săptămânii prieteniei româno-sovietică, manifestările corului Ikufului au constituit încă un îndemn la lupta pentru pace.

Pace pe care noi am cucerit-o și o menținem datorită Marei Uniuni Sovietice.

Z. Sanda

Activitatea ateneelor culturale

Manifestațiile artistice dela ateneele „E. Steinberg" și „S. Michoels"

La ateneul popular „Eliezer Steinberg" se duce în prezent o vie activitate culturală. Astfel, în fiecare săptămână se organizează festivaluri artistice, pentru pregătirea cărora își dau concursul colectivul teatrului idiș, cât și echipa fabricii Textila Roșie.

Dintre manifestațiile artistice date în ultimul timp, remarcăm cele din zilele de 22, 23, 29 și 30 Octombrie.

In zilele de 22 și 23 s'a dat același spectacol, Sâmbătă 22 Octombrie a. c. în limba idiș, iar Duminică 23 Oct. 1949, în limba română.

Deschiderea acestui festival a fost făcută printr'o conferință cu subiectul: „Propășirea și bunăstarea Republicii Populare Române sunt asigurate prin prietenia cu URSS".

La 29 și 30 Oct. 1949, s'a dat un festival închinat Marei Revoluții din Octombrie.

A conferențiat muncitorul Leizer Marcovici, despre „URSS, țara în care nu există vrajbă între popoare".

Adesea participarea la aceste manifestări este atât de mare, încât spectatorii rămân să privească din stradă.

Datorită faptului că la festivalurile acestui ateneu participă un public foarte numeros, lucru îmbucurător, se pune imperios problema găsirii unui local adecvat, întrucât cu apropierea iernii—lipsa acestui local împiedică însuși ateneul în desfășurarea activității sale.

Duminică 30 Octombrie a.c. un frumos festival artistic a fost dat în cinstea zilei de 7 Noembrie la ateneul „Sloime Michoels".

Festivalul a fost deschis de conferința avocatului Pineles, cu subiectul: „URSS, țara bunei convețuiri a națiunilor conlocuitoare".

A urmat apoi un bogat program artistic, executat de echipa fabricii „Țesătura".

S'au remarcat îndeosebi elevii Maier Frida și Sergiu Abramovici dela școala elem. Nr. 8 băeți, care au interpretat cu succes dialogul „Pățania unui chiabur".

Problema găsirii unei săli adecvate pentru manifestările culturale și artistice, se pune tot atât de acut și în ceeace privește acest ateneu.

SPORT

Scurte știri sportive

Comisia districtuală de fotbal a făcut următoarele omologări de jocuri: RATA-Metalochimic: 7-0, Electrica-Agricola Tg. Frumos: 6-0, Metalochimic - Șolmii Pd. Iloaie; 2-2.

*

In cadrul „Cupei 7 Noembrie cat. II-a la tenis de masă s'au înregistrat următoarele rezultate:

Sect. III UTM-Arte Grafice: 2-0 (neprezentare).

Sanitar-Sectorul I UTM: 2-0 (neprezentare).

ETACS-RATA: 2-0 (neprezentare).

Sanitar-Sectorul III UTM: 2-0.

Finala: Sanitar-ETACS: 2-0.

*

Sâmbătă după amează are loc finala de volei a „Cupei 7 Noembrie", cat. II-a, între Sind. Sanitar și Arte Grafice. Jocul se va desfășura în sala CCFS, cu începere dela orele 15.

Tot Sâmbătă și în aceiași sală are loc semifinala de volei a „Cupei 7 Noembrie" cat. I, între CSU și Armata. Jocul începe la orele 14,30. La ora 15,30 are loc finala categoriei prime între Sind. Textil și învingătorul jocului CSU-Armata.

*

Comisia districtuală de fotbal a făcut următoarele programări:

Duminică 6 Noembrie

Tg. Frumos: CFR Iași-Agricola Tg. Frumos match de propagandă.

Pd. Iloaie: Selecționata juniorii Iași-Șolmii Podul Iloaie.

Iași: R. A. T. A Electrica (campionat districtual). Jocul începe la orele 15.

Luni 7 Noembrie

Iași: CSU - Selecționata juniorilor Iași.

*

Mâine dimineața începe în sala de festivități a Palatului Administrativ, finalele jocurilor de tenis de masă din cadrul Cupei 7 Noembrie.

Oaspeții (jucători din București, Timișoara, Arad, Cluj, Oradea și Galați) sosesc astăseară.

A luat ființă prima grupare sportivă, după noua formă de organizare a culturii fizice și Sportului

Zilele acestea a luat ființă prima grupare sportivă, după noua formă de organizare a culturii fizice și sportului din țara noastră. Este vorba de gruparea sportivă a Uniunii Salariaților din Sindicatele Comerț și Cooperație, Alimentar și Casnic.

In prezența unui delegat al Uniunii Sindicale s'a ales următorul comitet al grupării sportive:

Președinte: Carol Herșcu.

Vice președinte: Ion Jugaru.

Invățământ, concursuri și technică sportivă: Const. Grădinaru.

Administrativ: P. Pricop.

Agitație și Propagandă: A. Zmft.

Turism: L. Leibovici.

Săptămâna prieteniei româno-sovietice în școli

(urmare din pag. 1-a)

forța conducătoare a lagărului păcii, despre tineretul sovietic și poziția lui în lupta pentru pacea și libertatea tineretului din lumea întreagă, despre realizările școalei sovietice, despre viața tineretului și a copiilor sovietici și despre Comsomol.

Din titlurile acestor conferințe care se țin zilnic în fiecare școală, se poate deduce importanța preocupărilor școlare dedicate zilei de 7 Noembrie. Dacă mai adăugăm și inițiativa concursurilor școlare ce se vor desfășura Duminică dimineață și pentru care masa tineretului școlar se pregătește cu elan, se poate conchide în sensul că s'a păși acum la o muncă serioasă pentru ridicarea tineretului în spiritul internaționalismului proletar.

Profesorii și părinții au datoria de a da tot sprijinul acestei activități menite să le deschidă copiilor perspectivele largi ale unei activități constructive în slujba poporului, orientată de viața, organizarea și realizările tineretului din țara unde pentru prima oară a triumfat, acum 32 de ani, socialismul.

Săptămâna muzicii sovietice

Astăzi între orele 20,15 și 21,44 se va putea asculta la posturile de radio următorul program de muzică sovietică:

— Simfonia a II-a, de Bunin executată de Orchestra de Stat din URSS, dirijată de Constantin Ivanov, om emerit de artă:

Partea I—Andante
„ II—Presto
„ III—Andante molto sostenuto
„ IV—Allegro dramatico.

Fragmente din oratoriul „Emelian Pugacev", de Marian Koval

Execută: corul „Volia Volnaia" (Voința Liberă); artistul poporului din URSS Alexandru Pirogov, coral și orchestra Comitetului de Radio.

Dirijor Gorciakov; Dirijorul corului, artistul poporului RSFSR Kovikin.

— Monologul lui Pugacev executat de artistul poporului din URSS Alexandru Pirogov

— Corul „Pământule, pământule", executat de Capella Academiei de Stat din Leningrad. Dirijor: om emerit al artei Dimitrievski.

— Adunarea lui Pugaciov, executat de artistul poporului din URSS, Alexandru Pirogov, corul și orchestra dirijate de Gorciakov.

— Scena trădării. Executat de artistul poporului din URSS Alexandru Pirogov.

— Executarea lui Pugaciov. Executat de artistul poporului din URSS Alexandru Pirogov.

10 grupe de cetit...

(Urmare din pag. I-a)

puns reprezentanta sectorului.

— „Nu se poate să nu reușești", a lămurit-o tovarășii ei. Numai să vreți, dta și celelalte femei din sector, iar noi îți vom da ajutorul nostru oricând veți avea nevoie.

Nu există și nu va trebui să existe piedici în calea voastră, dacă avem voință de muncă. 7 Noembrie e doar sărbătoarea noastră a tuturora, a celor ce muncim"!

Ochii tovarășei responsabile de Sector au tresărit. Căpătase curaj de muncă. I se insuflase încrederea în orțele ei și a celorlalte tovarășe. De cum s'a terminat ședința, ea a fost prima care s'a îmbrăcat și după ce și-a notat ceva pe un carnet a plecat. Era grăbită. Trebuia să înceapă munca pentru formarea celor 10 grupe de citi'.

Marea Revoluție Socialistă din Octombrie și construirea socialismului în țările democrației populare

(Urmare din pag. I-a)

cut statele de democrație populară.

Victoria democrației populare în aceste țări reprezintă o desvoltare și mai largă a cuceririlor Marii Revoluții Socialiste din Octombrie. Fără Uniunea Sovietică, nașterea și desvoltarea orânduirii democratice populare n'ar fi fost posibilă. *„Fără Uniunea Sovietică, a spus Gheorghi Dimitrov, nu s'ar fi putut vorbi, în genere, de libertatea și independența popoarelor din Europa de Sud-Est, de propășirea democrației populare pe drumul spre socialism".*

Oamenii muncii din țările democrației populare și-au putut alege în mod liber cârmuirea obștească voită de ei, numai datorită faptului că Statul Sovietic, care a luat naștere prin Revoluția din Octombrie, a construit cu succes socialismul și a sfărâmat forțele principale ale reacțiunii fasciste internaționale. Numai datorită victoriei de însemnătate istorică mondială, repurtate de Uniunea Sovietică, stat muncitoresc-țărănesc a putut lua naștere regimul de democrație populară, formă nouă de stat, ce îndeplinește cu succes funcțiunile dictaturii proletariatului.

Puternicul Stat Sovietic a jucat un rol hotărîtor nu numai în crearea țărilor de democrație populară: el joacă același rol și în opera de construire a socialismului pe care îl înfăptuiesc aceste țări.

Construirea socialismului în Marea Uniune Sovietică și slăbirea lagărului imperialismului, în urma izbânzilor poporului sovietic, au creat pentru oamenii muncii din țările de democrație populară condiții favorabile de desvoltare, au ușurat mersul spre socialism.

Țărilor de democrație populară le este mult mai ușor să înainteze spre socialism decât i-a fost Uniunii Sovietice. In primul rând, pentrucă nu sunt singure. In lupta lor pentru transformarea radicală a societății ele au sprijinul puternic și frățesc al marelui Stat Sovietic. In fruntea lagărului socialismului și democrației, Uniunea Sovietică duce o luptă hotărîtă pentru pace împotriva noilor agresori și atâtători la război. Ea zădărnicește toate încercările tiarelor imperialiste de a se amesteca în treburile interne ale țărilor democratice. Prietenia și colaborarea cu Uniunea Sovietică asigură țărilor de democrație populară o situație externă favorabilă pentru construirea socialismului.

Legăturile economice ale țărilor democrației populare cu marea Țară a Socialismului victorios, le asigură acestora o rapidă ridicare economică. Tratatele comerciale încheiate între U.R.S.S. și țările de democrație populară sunt întemeiate pe principiul ajutorării reciproce socialiste. Ele ușurează construirea socialismului în țările de democrație populară. U.R.S.S. furnizează acestor țări utilaj modern pentru uzinele metalurgice, chimice și de mașini, material electric, tractoare, combine și alte mașini agricole de cel mai nou tip. Totodată, U.R.S.S. aprovizionează cu materii prime o serie de ramuri ale industriei din Cehoslovacia, Polonia, România și alte țări. Statul Sovietic acordă Bulgariei, Albaniei, României, Ungariei, Cehoslovaciei, un ajutor tovărășesc în industrializarea lor.

Existența Uniunii Sovietice și ajutorul ei frățesc zădărnicesc încercările reacțiunii imperialiste de a aservi economicește țările de democrație populară, le asigură independența economică și un ritm puternic de desvoltare a economiei acestora. Țările democrației populare au depășit încă în 1948 nivelul dinainte de război al producției industriale.

Aceste succese ale oamenilor muncii din statele de democrație populară apar în toată importanța lor dacă le comparăm cu decăderea economică a țărilor marshalizate din Europa apuseană. Potrivit datelor oficiale publicate de O.N.U., economia națională a țărilor marshallizate n'a atins nici până astăzi nivelul de dinainte de război, deoarece, după cum se știe, Statele Unite fac tot posibilul pentru a distruge economia țărilor din Europa occidentală, subordonându-o intereselor monopoliștilor americani.

Folosindu-se de măreața experiență a Uniunii Sovietice oamenii muncii din țările de democrație populară au hotărît pe drumul desvoltării socialiste. Marile învățături ale lui Lenin și

INFORMAȚIUNI

Înființarea unei școli mixte medii de Arte la Iași

Secțiunea Culturală și Învățământ depe lângă Comitetul Provizoriu al orașului Iași face cunoscut înființarea unei școli mixte medii de arte ce va funcționa în strada „N. Mohănescu" Nr. 1 în localul fostei Școli Urbane de Gospodărie.

Școala va avea două secții: artă plastică și muzică.

In vederea recrutării cursiștilor din anul I, va avea loc la sediul școalei, un concurs de admitere la care sunt admiși a concura candidați cu cel puțin 7 clase elementare.

Examenul va consta dintr'o probă teoretică și una practică.

O nouă cantină studențească

Zilele acestea se va deschide la Iași o nouă cantină studențească în localul Căminului „Ion Niculi".

In această cantină vor lua masa studenții dela Politehnica muncitorească și dela celelalte facultăți.

Cantina e înzestrată cu utilaj modern pentru pregătirea mesei în cât mai bune condițiuni.

Sancțiuni pentru evazioniștii fiscali

Ministerul Finanțelor, prin programul de lucru pe luna Noembrie 1949, transmis Secțiunilor Financiare ... prevede o acțiune intensă pentru controlul și sancționarea evaziunilor fiscale.

Cu acest scop se vor organiza verificări în toate magazinele și piețile orașului, iar celor găsiți că practică evaziunea fiscală, vor fi sancționați potrivit legiuirilor în vigoare.

Situația însămânțărilor din Județul nostru

Pe plăși, situația însămânțărilor din județul Iași, până în 3 Nov. 1949, este următoarea:

Plasa Bucium a însămânțat 3649 ha., Copou 6789, Podul Iloaiei 7252,5 ha., Târgul Frumos 7380 iar plasa Șipote 5545 ha.

Cercurile de studii ale profesorilor și-au început activitatea

Miercuri seara, în localul liceului Nr. 1 de băeți a avut loc prima ședință din acest an școlar a cercurilor de studii ale profesorilor, pe specialități.

După chestiunile organizatorice, s'a păsit la examinarea unor probleme interesându-i pe profesorii de fiecare specialitate. Fiecare cerc funcționează separat, condus de un responsabil și un secretar.

S'a hotărît să se țină ședințe de referate în legătură cu materia prevăzută în planurile de studii, lecții model, și interasistente la cursuri, între profesori.

Până la vacanța de iarnă se va mai ține încă o ședință a cercurilor de studii.

Conferință

Duminică la ora 10,30 în localul librăriei „Cartea R. s." va vorbi în cadrul manifestărilor în cinstea zilei de 7 Noembrie, d. prof. Dumitru Gafițanu despre „Marea Revoluție din Octombrie" oglindită în literatura de partid.

Cursurile de limba rusă

Inscrierile la cursurile de limba rusă organizate de Filiala Arlus se primesc pentru înaintați până la 9 Noembrie.

O cabană pentru schiori la Bârnova

Datorită grijei C. G. M. pentru sănătatea și desvoltarea fizică a oamenilor muncii sprin sport, s'a decis construirea unei cabane pentru schiori și a unei părtii de ski pe dealul Bârnovei, urmând a fi folosite în cursul iernii de oamenii muncii din Iași.

Carnet ieșan

4 NOEMBRIE 1949

Farmacii de serviciu

Farmacia de Stat Nr. 1 (fostă Beceanu).
Farmacia de Stat Nr. 3 (fostă Răteanu).

Procuror de serviciu
Gh. Vuza

Str. Ada Marin sau 123

Orele de consultații în

Spitalul Central — Clinici Universitare

Serviciul Triaj, orele 8-12

Policlinici

Policlinica Nr. 1 Pasajul Banu

Boli interne 7-19
cinci servicii dela ora 8-19. Chirurgie 8-12, 15-19. ORL 7-9. 17-19. Oftamologie 8-12, 19-15 Pediatrie (Boli copii) 14-15, Stomatologie 8-20, Dermatovenerice 8-12, 15-19, Ginecologie 1-12, 15-19, Radiologie 7-13, 15, 30-9, 30, Cardiologie 8-12, Farmacia 7, 30-19, 30.

Policlinica Nr. 2 Str. Anastasie Panu

Boli interne patru servicii (7—19), Chirurgie 8—12, ORL 15—18, Oftalmologie 15—19, Pediatrie (boli de copii) 8—12, Stomatologie 7—19, Dermato-Venerice 8—12, 15—19, Ginecologie 15-19, Farmacia 7-19, Prenatale Luni, Joi, Sâmbătă 14-18, Puericultura Luni, Joi și Sâmbătă dela 14-18.

Policlinica Nr. 3, Tătărași.

Medicina internă 8-12, 15-19, Stomatologie 8-12, Puericultură Marți, Mercuri, Vineri. dela 14-18, Prenatale Marți, Mercuri și Vineri dela 14-18.

Analiza Wasserman

Laboratorul Institutului de Igienă funcționează astfel: Recoltarea sângelui se face Marția dela 8—12
Rezultatele se dau Vinerea dela 8—12.

Biblioteca Centrală

deschisă între orele 9—14 și 15—21

Biblioteca A.R.L.U.S.

deschisă zilnic între orele 10-14 și 17-22

Cursuri de Limba Rusă pentru începători și înaintați orginizează

Filiala ARLUS din Iași

Inscrieri se primesc zilnic între orele 9—13, la sediul filialei din str. Păcurari 2.

Expoziția Regională a Moldovei
deschisă zilnic dela 9-13 și 15-20

Servicii de urgență
Pompieri 12.12.
Salvarea 19.90.

Spectacole

Maxim Gorki „Învățătoarea din Șatra".
Phoenix „Nastratin Hogea".
Timpuri Noi: Zile Pușchiniene, Școala puterii și agilității, Munții Soriei, Cristale colore.

Duminică 6 Octombrie ora 10 jum.
va avea loc în localul librăriei
„CARTEA RUSĂ"
conferința tov. profesor Gafițeanu despre:
MAREA REVOLUȚIE D N OCTOMBRIE
în literatura de Partid

Astăzi la cinema „Maxim Gorki"

COMITETUL PROVIZORIU AL COMUNEI URBANE IAȘI ASIMILATA CU JUDEȚUL

Secțiunea Veterinară

COMUNICAT

Se aduce la cunoștința tuturor proprietarilor de oi din raza Comunei Urbane Iași, că în conformitate cu dispozițiunile Ministerului Agriculturii, Direcția Zootehnică Nr. 13873 1949, sunt obligați a aduce toate oile la stațiunile de însămânțare artificială, care au început să funcționeze la Abator și Șos. Păcurari la dispensarele veterinare.

Se atrage atențiunea că proprietarii care nu vor prezenta oile la aceste stațiuni și nu vor face dovada de monta lor cu berebci artificiali, acele oi nu vor fi primite la islaz în vara anului 1950.

Președinte,
ANTON PALUGA
Șeful Secț. Agricole,
Dr. Petrus

ARLUS FILIALA IAȘI

Anunță pe toți acei care doresc să urmeze cursurile de: LIMBA RUSĂ (înaintați) că înscrierile se fac până în ziua de Miercuri 9 Noembrie la Filiala A. R. L. U. S. str. Păcurari No. 2

R. P. R.
Parchetul Trib. Jud. Iași

D-na Aberman Haia Kiselef, domiciliată în Iași str. Costache Negri No. 66 prin cererea înregistrată la acest Parchet sub No. 19.337 din 2 Noembrie 1949. prin care cere reconstituirea actului său de naștere — născută în orașul Bălți în anul 1876 din părinții Itic și Reiza Kiselef.

Noi, Procurorul Șef al Tribunalului Iași.

In conformitate cu dispozițiunile art. 3 din Decretul Lege Nr. 4062 din 15 Decembrie 1940, invităm autoritățile și persoanele care dețin sau cunosc extractul sau alte inscrisuri referitoare la actul a cărui reconstituire se cere, prin petițiunea de mai sus, să le depună de urgență și să se prezinte la Parchetul acestui Tribunal, pentru a ne da relații.

Procuror Șef,
Mircea Mironescu
Grefier Șef, I. Brici

CUMPĂRĂM
paturi de fier simple orice cantitate
plătind prețuri bune
Doritorii se vor adresa la Ad-ția ziarului.

COOPERATIVA
7 NOEMBRIE

Se aduce la cunoștința tuturor asociaților, că în ședința din 29 Octombrie crt. s'a hotărît ca toți asociații care nu vor depune adeziunile de reînscriere la cooperativă, până la data de 15 Noembrie crt. pierd dreptul de asociat al acestei cooperative.

Direcțiunea

Programul viitor la cinematografele „Maxim Gorki" și „Sidoli"

R. P. R.
Parchetul Trib. Jud. Iași

D-na Licheria Chirila, născută Bujor, domiciliat în Iași str. Mihail Sturza Nr. 34 prin cererea înregistrată la acest Parchet sub Nr. 19.310 din 2 Noembrie 1949, cere reconstituirea actului său de naștere născută în com. Ocolina județul Soroca-Basarabia la data de 13 Mai 1912 din părinții căsătoriți legitim Pintilie Bujor și Olg Bujor, născuti Herghelegiu.

Noi, Procurorul Șef al Parchetului Tribunalului Iași.

In conformitate cu dispozițiunile art. 3 din Decretul Lege No. 4062 din 15 Decembrie 1940, invită autoritățile și persoanele care dețin sau cunosc extractul sau alte inscrisuri referitoare la actul a cărui reconstituire se cere prin petițiunea de mai sus să le depună de urgență și să se prezinte la Parchetul acestui Tribunal, pentru a ne da relații.

Procuror Șef,
Mircea Mironescu
Grefier Șef. BRIUL

R. P. R.
Parchetul Trib. Jud. Iași

D-na Vera Teaciuc, născută Rascovschi, domiciliat în Iași str. Trecăt. Barbu Lăutar No. 2 prin cererea înregistrată la acest Parchet sub Nr. 19.435 din 3 Noembrie 1949, cere reconstituirea actului său de naștere născută la data de 15 August 1902, din părinții căsătoriți legitim Ioan și Maria Rascovschi.

Noi, Procurorul Șef al Parchetului Tribunalului Iași.

In conformitate cu dispozițiunile art. 3 din Decretul Lege No. 4062 din 15 Decembrie 1940, invităm autoritățile și persoanele care dețin sau cunosc extractul sau alte inscrisuri referitoare la actul a cărui reconstituire se cere prin petițiunea de mai sus, să le depună de urgență și să se prezinte la Parchetul acestui Tribunal, pentru a ne da relații.

Procuror Șef,
GH. NASTASE

Trăiască cea de-a 32-a aniversare a Marei Revoluții din Octombrie

S. A. SOVROMFILM

Cinematograful „SIDOLI"
Prezintă astăzi
O premieră a studioului Central din Moscova 1949
O pildă măreață
REGIA: I. VENJER MUZICA: V. SMIRNOV
Vizita delegațiilor țăranilor muncitori Români în U.R.S.S. și
SPORTUL IN IMAGINI Nr. 1
Film Românesc
Jurnale: U.R.S.S. Nr. 23 și Romfilm

S. A. SOVROMFILM
Cinema „PHOENIX"
Prezintă astăzi
O COMEDIE SOVIETICA
Nastratin Hogea
cu Raizac Hamrev, Asad Ismatov și Abid Djalilov
Completare Jurnal

Muncitori, Meseriași, Tehnicieni, Intelectuali, Studenți, Eleve și Elevi, vizionați filmele Documentare și Științifice
S. A. SOVROMFILM
CINEMA TIMPURI NOI
Prezintă astăzi
ZILE PUȘCHINIENE
Școala puterii și agilității
MUNȚII SORIEI
Cristale colore
U. R. S. S. Nr. 23 și Jurnal Romfilm
Programul rulează încontinu neflind spectacole fixe
INTRAREA GENERALA 15 LEI

R. P. R
Jud. Pop. Mixtă Iași

CITAȚIE

Nr. 2884 | 949 anul 1949 luna Noembrie ziua 2

Dl. Costea Tg. fost domiciliat în comuna Ciurea în prezent cu domiciliul necunoscut, este citat la această instanță pentru ziua de 17 Noembrie 1949 ora 8 în calitate de pârât în procesul de divorț cu Maria Costeac.

In caz de neprezentare judecata se va face în lipsă conform art. 152 din Codul de procedură civilă.

Pârâtul este dator ca până în termen de cel mult 5 zile înaintea termenului de judecată, să depună întâmpinarea sa și actele de care se servește.

Judecător Indiscifrabil
Grefier Indiscifrabil

Dosar Nr. 2884, 1949

Mica publicitate

PIERDUT Buletinul Biroului Populației Iași pe numele Popa Alexandru Str. Dobrogeanu 25. Il declar nul.

PIERDUT Buletinul Biroului Populației Petroșani pe numele Curtaș Ștefan cu domiciliul Iași Str. Păcurari 82. Il declar nul.

PIERDUT Buletinul Biroului Populației pe numele Olariu Emilia Str. 7 Oameni Nr. 8. Il declar nul.

PIERDUT Bulet. Bir. Pop. pe numele Luca Maria și 3 cartele alimente pe numele Luca Teodor, Luca Maria și Luca Ana, str. Simion Bărnuțiu No. 93.
Le declar nule.

PIERDUT Bulet. Bir. Pop. pe numele Maria Khane str. Panait Stoica No. 4.
Il declar nul.

PIERDUT Buletinul Biroul Populației pe numele Abramsoniva Vasilica Str. Morilor No. 21.
Il declar nul.

PIERDUT autorizație de fabricat rachiu pe numele Necu ai Grigorescu.
O declar nulă.

Abonați-vă la «Opinia»

Stalin, verificate de munca practică a eroicului popor sovietic, înarmează și Partidele comuniste și muncitorești din țările cu democrație populară. Sprijinindu-se pe aceste învățături, studiind și însușindu-și experiența P. C. (b) al U.R.S.S. Partidele comuniste și muncitorești din țările de democrație populară determină în mod just linia politică și formele de luptă pentru construirea socialismului.

Teoria marxist-leninistă ne învață că între capitalism și socialism există o perioadă de distrugere revoluționară a vechii orânduiri sociale și de creare a noului orânduiri sociale. După cum arată experiența Uniunii Sovietice, această perioadă nu este altceva decât perioada de lărgire și adâncire a revoluției socialiste, săvârșite de clasa muncitoare în alianță cu țărănimea muncitoare. Consolidându-și dictatura, clasa muncitoare aplică o politică consecventă de reprimare a exploatatorilor, care

„se aruncă în luptă cu o energie înzecită, cu o patimă turbată, cu o ură însutit sporită pentru recâștigarea „raiului care le-a fost luat"...

Clica fascistă a lui Tito jonglând cu fraze marxiste pentru a-și masca rolul de mercenară a reacțiunii imperialiste, a încercat să dezorienteze partidele clasei muncitoare din țările de democrație populară, afirmând că clasa muncitoare nu trebue neaparat să dețină rolul de conducător, că se poate construi socialismul fără luptă de clasă, că este posibilă o „încadrare pașnică" a exploatatorilor în socialism.

Clica trădătoare a lui Tito a recurs la cele mai josnice metode de fățărnicie pentru a împiedica realizarea construcției socialiste în țările de democrație populară, pentru a câștiga pe oamenii muncii din aceste țări de pe drumul marxist-leninist. Partidul Bolșevic a ajutat însă partidelor comuniste și muncitorești din țările de democrație populară să demaște această clică de trădători ai cauzei socialismului, arătând că născocirile mincinoase ale lui Tito nu au nimic comun cu marx smleninismul, că ele duc la restaurarea orânduirii capitaliste. Procesul lui Rajk dela Budapesta a demascat definitiv clica Tito ca o bandă de renegați fasiști, de spioni plătiți ai serviciilor de spionaj imperialist. Desvăluind trădarea clicii Tito, Partidul Bolșevic a dat un ajutor neprețuit oamenilor muncii din țările de democrație populară, a zădărnicit mărșavele planuri ale reacțiunii imperialiste, care urmărește să înăbușe puterea democratică populară.

Pentru orice om cinstit din lume este limpede că prietenia și colaborarea strânsă cu Uniunea Sovietică constitue condiția principală a dezvoltării rapide și cu succes a statelor de democrație populară pe calea spre socialism. Ori alături de Uniunea Sovietică luptând pentru asigurarea construirii socialismului, pentru pace și pentru progres în lume, ori fără Uniunea Sovietică, contribuind la restaurarea capitalismului cu tot cortegiul lui de mizerie foamete, șomaj. Un al treilea drum nu există și nu poate exista. Iată dece reacțiunea imperialistă și agentura ei care încasează dolari, încearcă să rupă țările democrației populare de Uniunea Sovietică, să spargă puternicul lagăr al socialismului și democrației.

Măreața și caldă prietenie a oamenilor muncii din Uniunea Sovietică și din țările democrației populare s'a născut în focul luptei pentru libertate și este cimentată cu sângele luptătorilor pentru socialism și democrație.

Iată dece această prietenie va rezista la orice încercări.

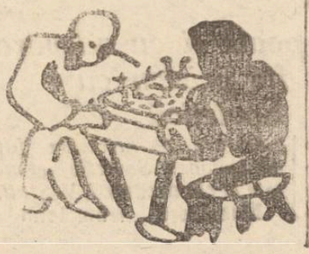

ULTIMELE ŞTIRI

In întâmpinarea zilei de 7 Noembrie

OAMENII MUNCII DIN IAŞI

şi-au arătat în mari adunări festive, dragostea lor faţă de Uniunea Sovietică şi marele ei conducător I. V. STALIN

În numeroase întreprinderi şi instituţii din oraşul nostru, oamenii muncii, şi-au arătat în însufleţite adunări, dragostea lor fierbinte faţă de Uniunea Sovietică şi marele conducător al proletariatului internaţional I. V. Stalin.

Pretutindeni, muncitorii, tehnicienii şi funcţionarii, şi-au arătat voinţa lor nestrămutată de a munci pentru depăşirea Planului de Stat şi pentru progresul scumpei noastre Patrii.

„Conduşi de Partid noi păşim pe drumul luminos deschis de Marea Revoluţie Socialistă"

Eri la orele 14,30 sala de festivităţi a fabricii „Ţesătura" devenise neîncăpătoare pentru sutele de muncitori veniţi să-şi afirme ataşamentul lor pentru Uniunea Sovietică şi genialul ei conducător, I. V. Stalin.

Prin numeroase lozinci şi urale ei au subliniat hotărârea lor fermă de a cinsti aniversarea Marei Revoluţii Socialiste din Octombrie prin eforturi sporite pentru mărirea producţiei, înscriind noi şi noi victorii în lupta pentru o viaţă mai bună, pentru socialism.

Meetingul a fost deschis de către tov. M. Grinberg, din conducerea organizaţiei de partid, după care, tov. Emil Mazilu, preşedintele Comitetului Provizoriu al Sfatului Popular Judeţean luând cuvântul a subliniat importanţa internaţională a Revoluţiei Socialiste din Octombrie scoţând în evidenţă perspectivele măreţe pe care le-a deschis oamenilor muncii din ţara noastră pentru construirea unei vieţi fericite şi libere.

„Conduşi de Partid—a spus vorbitorul, noi păşim pe drumul luminos deschis de Marea Revoluţie din Octombrie cu tot mai multă vigoare pentru clădirea unei societăţi superioare, puternice şi înfloritoare, societatea socialistă".

Adunarea a fost încheiată printr'un bogat festival artistic, executat de către muncitorii şi muncitoarele fabricei „Ţesătura".

Revoluţia din Octombrie a ridicat şi întărit lupta clasei muncitoare din lumea întreagă împotriva exploatatorilor

Muncitorii, tehnicienii şi funcţionarii dela Depoul CFR, Tc. Ls, Revizia de vagoane şi alte servicii ale CFR-ului au umplut eri după amiază sala Râpa Galbenă, într'un impunător meeting prin care şi-au arătat, entuziast, dragostea pentru Marea Uniune Sovietică şi genialul ei conducător I. V. Stalin.

După intonarea imnului RPR şi URSS, a vorbit tov. Ştefan Ioan din Biroul Judeţean PMR, D-sa a arătat importanţa şi influenţa Revoluţiei din Octombrie.

Datorită acestei Revoluţii a spus d-sa, a fost doborât regimul ţarist, instaurându-se în primul Stat din lume o orânduire nouă în care să dispară exploatarea omului de către om. Revoluţia din Octombrie a ridicat şi a întărit lupta clasei muncitoare din lumea întreagă împotriva exploatatorilor.

Mulţimea scandă puternic numele genialului conducător de popoare I. V. Stalin, scandă lozinca: „Trăiască în veci prietenia dintre poporul Român şi cel Sovietic".

Meetingul s'a încheiat printr'un frumos festival prezentat de echipa artistică a Sindicatului C. F. R.

„Veacul pe care-l trăim astăzi, este veacul care duce spre comunism"

La cooperativa de producţie „1 Mai", meetingul-fulger, organizat în cinstea zilei de 7 Noembrie s'a desfăşurat într'un entuziasm de nedescris. După ce s'a ales un Prezidiu al adunării, format din: Ilie Maier, secretarul organizaţiei de Partid din întreprindere, Marta Leonte, secretarul Comitetului de întreprindere. Iţic Roşu, muncitor, Bulmez Petru, muncitor şi Constantinescu Emilia muncitoare, a luat cuvântul tov. Lupu Natan, din partea Judeţenei PMR, care a vorbit despre importanţa şi semnificaţia celei de a 32-a aniversări a Marei Revoluţii Socialiste din Octombrie.

După ce vorbitorul arată lupta consecventă pentru pace, dusă de Uniunea Sovietică, trece în revistă măreţele realizări înfăptuite în ultimii cinci ani în ţara noastră, realizări care au fost posibile datorită Marei Revoluţii din Octombrie—dată hotărâtoare în istoria luptei duse de clasa muncitoare din întreaga lume, precum şi ajutorului neprecupeţit dat de marea vecină dela Răsărit.

Cei peste 600 de muncitori şi funcţionari ai Cooperativei, prezenţi la această însufleţită adunare au acoperit cu ropote de aplauze ultimele cuvinte ale vorbitorului.

„Veacul pe care-l trăim este veacul care duce spre comunism.

În întâmpinarea aniversării Marei Revoluţii Socialiste din Octombrie să ne prezentăm cu noui realizări în muncă".

Adunarea s'a încheiat cu un bogat program artistic.

Nici un popor nu poate fi cu adevărat liber fără să fie prieten cu Uniunea Sovietică

În cadrul manifestaţiunilor organizate în cinstea zilei de 7 Noembrie, ieri, *a avut loc la ETACS, o entuziastă mani-festare de prietenie faţă de Uniunea Sovietică şi marele ei conducător I. V. Stalin.*

Muncitorii, tehnicienii şi funcţionarii au ascultat conferinţa tov. Lupu din partea Judeţenei care a vorbit despre importanţa zilei de 7 Noembrie.

Vorbitorul a arătat cum Marea Revoluţie din Octombrie, organizată de Lenin şi Stalin, a trezit şi îndrumat la luptă pe oamenii muncii din întreaga lume.

Vorbind despre prietenia cu marea vecină dela Răsărit citează cuvintele tov. Ana Pauker, care a spus că *„nici un popor nu poate fi cu adevărat liber fără să fie prieten cu U.R.S.S."*.

A urmat apoi un program artistic.

„Pacea ne duce la înfăptuirea socialismului şi comunismului".

Filiala din Iaşi a Societăţii de Ştiinţe Istorice, Filologice şi Folclor a sărbătorit deasemeni printr'o şedinţă festivă Marea Revoluţie din Octombrie.

A conferenţiat tov. *Al. Andronic*, şef de lucrări la Facultatea de Istorie şi Geografie, care a încheiat astfel:

— „Regimul sovietic, regimul socialist a avut necontenit de întâmpinat rezistenţa capitalismului.

În 1920, statele intervenţioniste au trimis 14 armate. În 1927 au iscat conflictul din Extremul Orient. În toată perioada dela 1920 şi până azi i-au creat Uniunii Sovietice situaţii economice diferite, pe care însă regimul socialist sovietic le-a învins singur, fără ajutorul nimănui. Astăzi, imperialismul, faza ultimă a capitalismului, în ultimele lui svârcoliri, încearcă dezlănţuirea unui nou război.

Uniunea Sovietică—alături de care luptă ţările de democraţie populară şi de curând uriaşi forţe a Asiei: China— va reuşi să menţină pacea în lume, Pacea care ne duce către noi şi noi victorii în domeniul economic şi cultural, la înfăptuirea socialismului şi comunismului".

A urmat apoi un program de coruri şi recitări executat de echipa artistică a Facultăţii de Filologie.

Uniunea Sovietică apără cultura şi progresul

În cinstea zilei de 7 Noembrie la Banca de Stat a avut loc eri, o mare adunare.

A luat cuvântul tov. Braunştein, din partea Judeţenei PMR, care a vorbit despre Marea Revoluţie din Octombrie şi consecinţele ei.

Conferenţiarul, după ce a arătat pe larg importanţa Marei Revoluţii Socialiste, a încheiat:

— Astăzi lumea e împărţită în două lagăre: de-oparte lagarul aţâţătorilor la război, în frunte cu Statele Unite, iar de altă parte lagărul de apărare a păcii, în frunte cu Uniunea Sovietică.

Politica de pace a Uniunii Sovietice, politică pe care o duce cu mândrie şi Republica noastră Populară, e politica pe care o duc toţi oamenii conştienţi din lume toţi cei ce apără cultura şi progresul".

Sala a întrerupt adesea pe vorbitor, ovaţionând. Şedinţa s'a încheiat apoi cu un frumos program artistic, dat de corul şi echipa fabricei „Ţesătura".

Marea Revoluţie a deschis uriaşe perspective proletariatului internaţional

Salariaţii Poştei şi Telecomunicaţii, adunaţi în sala sindicatului, au venit să-şi exprime dragostea lor faţă de Uniunea Sovietică şi dorinţa lor de a lupta cu şi mai mare dârzenie, împotriva aţâţătorilor la un nou război.

Tov. N. Lupu din partea judeţenei P.M.R arată importanţa internaţională a Marei Revoluţii din Octombrie scoţând în evidenţă perspectivele deschise de Revoluţie, proletariatului din lumea întreagă.

A urmat apoi un festival artistic.

Important comunicat privind pensionarii

Se aduce la cunoştinţa tuturor pensionarilor proveniţi din fosta Casă Generală de Pensiuni, Case particulare şi Asigurări Sociale, de a se prezenta în ziua de 5 Noemvrie a. c. orele 7 la Comitetul Provizoriu al Comunei Urbane Iaşi, Secţia Muncă şi prevederi Sociale — Bir. Pensiilor — pentru a-şi ridica deciziile de recalcularea pensiilor.

Nu intră în acest comunicat pensionarii militari şi I. O. V. R.

Pensionarii se vor prezenta personal având carnetul de pensie, Buletinul de populaţie şi decizia de pensionare.

Imperialiştii anglo-americani se străduesc să pună piedici colaborării internaţionale

Demascarea făcută la O. N. U. de către delegatul Uniunii Sovietice

NEW-YORK 4 (Agerpres(Comitetul politic special a continuat la 1 Noembrie discuţiile în legătură cu problema admiterii de noi membrii în O.N.U.

Delegatul Republicei Polone Such a vorbit împotriva discriminărilor practicate de blocul american în contra R. P. Română, R. P. Ungară, R. P. Bulgaria, R. P. Albania, R. P. Mongolă şi a sprijinit propunerea sovietică referitoare la admiterea simultană în O.N.U. a tuturor celor 13 ţări, care au făcut cererea de admitere.

Delegatul Republicii Polone a subliniat că discuţia care are loc în prezent în cadrul Comitetului, a fost impusă de majoritatea anglo-americană, în vederea creeri unui nou prilej pentru a duce o campanie calomnioasă împotriva Uniunii Sovietice şi a ţărilor de democraţie populară, care au cerut să fie admise în O.N.U.

Delegaţia poloneză este convinsă că singura soluţie posibilă a acestei probleme este admiterea tuturor celor 13 state în ONU aşa cum a propus delegaţia sovietică.

Adunarea Generală a încheiat delegatul polonez trebue să declare cu hotărâre că tratatele internaţionale trebue să fie respectate şi că toate statele paşnice care întrunesc condiţiile prevăzute în art. 4 al Chartei, indiferent de structură lor socială, politică şi economică, trebue să fie reprezentate în ONU.

Delegatul Statelor Unite a sprijinit propunerea Australiană care propune să se ceară Consiliului de Securitate să reexamineze problema admiterii în ONU numai a Italiei, Finlandei, Irlandei Nepolului, Transiordaniei, Portugaliei, Austriei, Ceylonului şi statului marionetă din Coreea de sud; împotrivindu-se admiterii R.P. Albania, R.P. Bulgaria, R.P. Ungară, R.P. Română şi R.P. Mongolă în ONU, pe motiv că aceste ţări nu ar îndeplini condiţiile prevăzute de Chartă.

El a declarat făţiş că dacă aceste ţări şi-ar schimba politica, Statele Unite ar fi pentru admiterea lor în O. N. U.

Delegatul R. Cehoslovace Gondek a vorbit împotriva proiectului de rezoluţie Australian şi a sprijinit propunerea Uniunii Sovietice.

Delegatul R. S. S. Ucraina a subliniat politica de discriminare practicată de Statele Unite, Marea Britanie în problema admiterii statelor de democraţie populară în O.N.U., aceasta dovedeşte încăodată că guvernele Statelor Unite şi Marii Britanii, se străduesc să pună piedici colaborării internaţionale şi să submineze O.N.U. ca instrument al consolidării păcii şi securităţii.

În urma presiunii opiniei publice fruntaşii Partidului Comunist din Statele Unite au fost eliberaţi

NEW-YORK 4 (Agerpres). — Opinia publică progresistă din Statele Unite şi lumea întreagă au primit cu satisfacţie faptul că Curtea de Apel al Statelor Unite a respins la 3 Noembrie hotărârea judecătorului Medina care refuzase să elibereze pe cauţiune pe cei 11 fruntaşi ai Partidului Comunist din Statele Unite şi care au fost aruncaţi în închisoare.

Curtea de Apel a hotărât ca fruntaşii Partidului Comunist din Statele Unite să fie eliberaţi pe cauţiune până la judecarea apelului lor de Curtea Supremă.

Conform procedurii legale din Statele Unite, fruntaşi Partidului Comunist vor fi eliberaţi în mod automat din închisoare, după ce avocaţii lor vor depune cauţiunea.

SCURTE ŞTIRI EXTERNE

NEW-YORK 4 (Agerpres) Gruparea de dreapta a Congresului organizaţiilor industriale a cărui Conferinţă anuală s'a deschis la începutul săptămânii acesteia la Cleveland, a hotărît excluderea din C. I. O. a sindicatului muncitorilor electricieni, care numără aproximativ 500.000 de membrii.

Preşedintele sindicatului muncitorilor electricieni, Fitzgerald, comentând această hotărîre a declarat: „Conducătorii C.I.O. vor să ascundă faptul că politica lor, care se reduce la cersitul unor pomeni din partea patronilor a politicienilor care-i reprezintă, va duce la pierderea totală a încrederii muncitorilor în C.I.O.

*

BEYRUTH 4 (Agerpres). Ziarul Al Hadef a anunţat Joi că autorităţile libaneze au arestat în ziua de 1 Noembrie pe preşedintele Federaţiei Sindicatelor muncitoreşti din Liban împreună cu alţi 20 fruntaşi sindicali.

Poliţia a efectuat deasemenea o percheziţie la sediul Federaţiei, confiscând cărţile editate de aceasta.

*

PEKING 4 (Agerpres).— China Nouă transmite: O delegaţie coreiană a sosit la Peking pentru a participa la lucrările Conferinţei sindicatelor din ţările Asiei şi Oceaniei precum şi la Conferinţa femeilor din ţările Asiei. Secretarul general al C. C. al Federaţiei Sindicatelor din Coreea de Nord, Tsoi Ho Min, şi reprezentantul secţiunii internaţionale a C. C. al Sindicatelor Unite, Kin Kiun Kyn, sunt delegaţi la Conferinţa Sindicatelor din ţările Asiei şi Oceaniei. Secretara generală a C. C. al Uniunii femeilor democrate din Coreea de Nord, va lua parte la lucrările de pregătire a Conferinţei femeilor din ţările Asiei.

*

VIENA 4. (Agerpres). — În urma deficitului înregistrat în comertul său cu ţările Europei occidentale şi cu Statele Unite, Norvegia trece prin mari dificultăţi financiare. După cum scrie revista Internationale Wirtschaft, ministrul comerţului din Norvegia a declarat recent că această ţară nu va dispune timp îndelungat de devizele necesare importurilor de materii prime textile.

Ministrul norvegian a mai declarat deasemenea că producţia de pirită a acestei ţări este actualmente de 30.000 tone inferioară faţă de perioada antebelică, fapt care contribue deasemeni la lipsa devizelor în Norvegia.

*

LONDRA 4 (Agerpres) În urma devalorizării lirei sterline, nivelul de trai al oamenilor muncii din Marea Britanie a suferit o gravă lovitură. Măsurile ulterioare ale guvernului laburist, au cauzat o mare nemulţumire în rândurile muncitorimii engleze.

Cum va fi vremea

Buletinul Institutului Meteorologic Central

În ultimele 24 ore timpul a rămas neschimbat cu cerul acoperit. A plouat slab în Câmpia Dunării şi în Transilvania.

Temperatura maximă înregistrată eri în Capitală a fost de plus 5 grade; în cursul nopţii a scăzut la 0 grade, iar azi dimineaţă s'a înregistrat plus un grad.

În următoarele 24 ore timpul va rămâne neschimbat, cu cerul în general acoperit. Ploi moderate vor cădea în Transilvania şi în Sudul ţării, iar în Moldova şi în regiunile muntoase va ninge. Temperatura în creştere uşoară.

Salarizarea Muncitorilor depe rampe şi din gări

De curând s'a pus în aplicare salarizarea în acord a lucrătorilor depe rampe şi din gări bazată pe norma de producţie. La stabilirea acestor norme s'a lucrat cu multă atenţie şi perseverenţă ţinându-se seama de condiţiile locale de lucru, de uneltele cu care se lucrează de efortul uman şi de capacitatea profesională a muncitorilor. Normele astfel întocmite reprezintă timpii necesari realizării unei munci precis determinate, în vederea unei cât mai juste remunerăţii şi a unei cointeresări maxime a muncitorului la rezultatele propriei lui munci.

Aplicarea acestui sistem de salarizare are un mare răsunet în rândurile muncitorilor, deoarece odată cu aplicarea lui au trecut în cadrul departamentului CFR circa 2000 muncitori necalificaţi.

Prietenia dintre popoarele german şi chinez va contribui la consolidarea forţelor progresiste din lume

Mesagiul de răspuns trimis de Wilhelm Pieck şi Otto Grotewhl lui Mao Tse Dun

BERLIN 4 (Agerpees) — După cum transmite Tass. Wilhelm Pieck, preşedintele Republicii Democrate Germane şi primul ministru Otto Grotewhl au trimis la 1 Noembrie un mesagiu de răspuns lui Mao Tse Dun, preşedintele guvernului popular central al Republicii Populare Chineze, mulţumindu-i pentru urările urările primite cu prilejul formării Republicii Democrate germane.

Mesagiul arată că prietenia dintre popoarele german şi chinez va contribui la consolidarea forţelor progresiste şi iubitoare de pace din întreaga lume.

Cetăţenii englezi potrivnici recrutării loc în armata regulată

LONDRA 4 (Agerpres). — Tass transmite:

După cum anunţă ziarele, campania recrutărilor pentru forţele armate engleze se desfăşoară într'un ritm extrem de lent. Datele referitoare la cel de al treilea trimestru al anului 1949, publicate în ziua de 31 Octombrie, de către ministerul apărării, arată că numărul persoanelor recrutate în trupele regulate în cursul acestui trimestru, a scăzut din nou. În total au fost recrutate 12.648 persoane—aproximativ cu 600 mai puţin decât în trimestrul precedent şi cu 4000 mai puţin decât în cel de al treilea trimestru al anului 1948

BIBLIOTECA UNIVERSITĂȚII IAȘI

Trăiască a 32-a aniversare a Marei Revoluții Socialiste din Octombrie

ANUL 41 Nr. 954

4 PAGINI 4 LEI

Duminică 6 Noembrie 19 9

ABONAMENTE
Lei 360 . . . . . 3 luni
5000 intreprinderi, autorități pe un an

Atelierele tipografice
AȘI Str. ȘTEFAN CEL MARE 50-52

OPINIA

ZIAR POPULAR COTIDIAN

Redacția
AȘI, STR. VASILE ALECSANDRI 11
Administrația
IAȘI, STR. CUZA VODA Nr. 50

TELEFOANE
Redacția Nr. 120
" 1210
Administrația " 2042

LENIN VORBIND MUNCITORILOR, IN ZILELE LUI OCTOMBRIE ROȘU

OCTOMBRIE 1917

Toamna anului 1917. Trei ani se scurseseră dela declanșarea întâiului război mondial imperialist. Trei ani în care s'au mistuit milioane de oameni, în care mizeria, foametea, bolile au adus omenirea din Europa în stare mai josnică decât animalele. In timpul acestui fabricanții de arme din America, își înmulțeau averile în raport cu pătratul numărului morților. Oamenii au fost mânați în tranșee și acolo exterminați ca șoarecii prin gaze otrăvitoare. Au fost mânați de guvernele țărilor imperialiste, care au mascat țelurile lor de rapt, au înșelat și au amețit oamenii simpli prin beția naționalismului burghez. Contradicțiile din societatea imperialistă au dat naștere războaielor imperialiste.

Un singur partid a rămas lucid și consecvent cu scopurile pe care le urmărea. Acesta a fost partidul lui Lenin și Stalin, Partidul Bolșevic din Rusia. Era Partidul care își pusese la temelie principiile lui Marx și Engels, care se conducea după teoria marxistă, aplicată și desvoltată în practică de geniali Lenin și Stalin. Era partidul clasei muncitoare, al proletarilor din toată lumea. Clasa muncitoare nu dorește războiul și partidul a exprimat totdeauna voința clasei muncitoare.

Atât timp cât în omenire domnea sistemul capitalist, războaiele de prădăciune nu puteau fi stârpite. Bolșevicii au legat cauza păcii de răsturnarea sistemului capitalist, de tăierea răului dela rădăcini. Cât de justă, cât de avansată, cât de științifică a fost și este teoria marxist-leninistă ne-o confirmă evenimentele care s'au scurs de atunci. Toate aceste evenimente au fost prevăzute de Lenin și calculate până în cele mai mici amănunte.

La 25 Octombrie 1917, acolo, în Petrogradul de atunci, ruperea zăgazului pe Perspectiva Nevski de tumultul poporului răsculat și prima lovitură de tun de pe crucișătorul „Aurora" răscu'at, despică istoria omenirii. Este moartea lumii vechi și nașterea lumii noui. Acolo a fost scadența politicii imperialisto-feudale din Rusia și totodată începutul prăbușirii definitive a societății capitaliste putrede din lume.

Revoluția din Octombrie, prin schimbările structurale din temelie în raporturile între oameni în toate domeniile de activitate omenească, prin schimbările în concepții și idei, prin urmările pe care le-a avut, nu este comparabilă cu nici un fenomen istoric anterior.

Revoluția din Octombrie promovează proletariatul și clasa muncitoare drept conducător firesc și definitiv al destinelor omenirii. Ea este exemplificarea practică a teoriilor lui Marx, Engels, Lenin și Stalin, unde ideia centrală este nimicirea exploatării omului de către om, nimicirea claselor exploatatoare și tendința de a crea o societate fără clase antagoniste: societatea comunistă.

Revoluția din Octombrie a fost făcută de clasa muncitoare din Rusia în alianță cu țărănimea săracă, condusă fiind de Partidul de tip nou, Partidul Bolșevic. Partidul comunist bolșevic, prin organizația lui, prin membrii lui, care n'au precupețit jertfirea vieții pentru scopurile măreț urmărite, prin promovarea la conducere a oamenilor de geniu: Lenin, Stalin, prin experiențele dobândite în mișcările dinainte, prin crearea unei tactici și strategii științifice a luptei contra societății vechi, a asigurat victoria revoluției socialiste.

La 7 Noembrie, anul acesta, se împlinesc 32 ani de când Sovietele de muncitori și țărani iau puterea în mâinile lor.

Ce-au realizat Sovietele în acești treizeci și doi de ani? Răspunsul este simplu și uriaș: *o lume nouă*, lume care este încheiașia progresului. S'a realizat OMUL NOU: omul sovietic, s'a realizat societatea socialistă, se face trecerea spre societatea comunistă.

Lumea aceasta nouă a fost în stare să doboare fiara hitleristă. Ea a eliberat popoare. Unul dintre aceste popoare este și poporul nostru.

Lumea aceasta nouă este singura în stare să țină în frâu poftele de sânge

Prof. Ioan Creangă
Președ. Filialei ARLUS Iași

(Continuare în pag. 3-a)

In cinstea zilei de 7 Noembrie

Oamenii muncii din Iași
au înscris noi și importante succese în lupta pentru construirea socialismului

Strălucit și plin de adâncă semnificație este bilanțul victoriilor în producție realizat de muncitorimea ieșeană în cinstea marii aniversări a Revoluției Socialiste din Octombrie.

Cuprinși în avântul întrecerilor, sute și mii de oameni ai muncii au manifestat din plin atașamentul lor cald pentru U. R.S.S., pentru eroicul popor sovietic și glorioasul său Partid. Pe drumul luminoaselor perspective care cheamă la o viață mai bună, îmbelșugată și liberă, drumul Revoluției din Octombrie, pășesc muncitorii orașului nostru mărind necontenit producția și productivitatea muncii, reînoindu-și metodele de lucru, îmbunătățind simțitor calitatea produselor. Numeroasele angajamente luate în cinstea zilei de 7 Noembrie au căpătat un bogat conținut de succese, rod al unei înalte conștiințe politice, al unor permanente și creatoare eforturi.

Către marele Stalin, sfătuitorul și îndrumătorul iubit al muncitorimii mondiale se îndreaptă astăzi, inimile oamenilor muncii de pretutindeni. Iar prinosul recunoștinței lor nemărginite, al dragostei și devotamentului lor de neclintit, pentru înțeleapta și neobosita Lui activitate în slujba omenirii muncitoare este lupta tot mai hotărîtă, mai dârză, pe care o duc pentru construirea propriului lor viitor fericit.

Cu entuziasm, cu sete sporită de luptă și viață vin răspunsurile muncitorilor ieșeni, chemării la întrecere lansată pentru întâmpinarea celei de a 70-a aniversare a marelui Stalin, de către oamenii muncii dela Atelierele Grivița-locomotive. Se împletesc armonios victoriile obținute în cinstea zilei de 7 Noembrie cu noile angajamente luate pentru cinstirea zilei lui Stalin.

Și îmbold puternic de luptă și muncă sunt cele două și scumpe aniversări.

Rodește luminos atitudinea nouă, socialistă, față de muncă

Fără de număr sunt exemplele muncitorilor ieșeni care aplică metodele de muncă sovietice, care îmbogățesc producția cu noi și noi inovații.

La Atelierele C. F. R. Nicolina, la 23 August, Victoria sau Țesătura, la ETACS sau PTT atitudinea atentă și devotată față de bunurile Statului nostru — proprietate a întregului popor muncitor, — preocuparea tot mai sporită pentru nivelul calității produselor, lupta consecventă pentru realizarea a cât mai multor economii, mărturisesc creșterea temeinică a unei noi atitudini față de muncă și avutul obștesc — rezultat al unei conștiințe noi, socialiste.

Pildele muncitorilor Bejenaru Petru și Chiriac Ioan dela Atel. CFR Nicolina care au reparat în orele lor libere mașina radială de găurit pentru deservirea secției de strungărie, a muncitorilor secției de filatură dela fabrica „Victoria" care utilizând o rețetă sovietică economisesc zilnic suma de 5000 lei îmbunătățind calitatea produselor sau a zidarilor depe șantierul „Filatura-Socola" care au depășit norma de lucru cu 400 la sută, sunt tot atâtea exemple elocvente.

Întâmpinarea zilei de 7 Noembrie a afirmat încă-

(continuare în pag. 2-a)

TRĂIASCĂ IOSIF VISSARIONOVICI STALIN, MARELE GENIU AL OMENIRII MUNCITOARE, CONDUCĂTORUL OAMENILOR MUNCII DIN ÎNTREAGA LUME, ELIBERATORUL ȘI PRIETENUL POPORULUI NOSTRU!

„Eu niciodată n'aș fi putut urma un institut de învățământ superior"
— ne scrie Gh. Stoica, student la Politehnica Muncitorească

Marea Revoluție din Octombrie, marea victorie a proletariatului din Uniunea Sovietică și din lumea întreagă, este temelia lumii noi, socialiste, este punctul de plecare al erei înfăptuirii socialismului și comunismului în lume.

Victoria proletariatului din Uniunea Sovietică și întemeierea primului stat socialist din lume a însemnat cea dintâi lovitură dată capitalismului, drumul spre o viață fericită a lumii muncitoare, spre o societate în care să fie desființată pentru totdeauna exploatarea omului de către om.

Eu niciodată n'aș fi putut urma un Institut de învățământ superior, dacă țara noastră n'ar fi fost eliberată de Uniunea Sovietică și clasa muncitoare n'ar fi ajuns la conducerea ei.

In cinstea zilei de 7 Noembrie îmi iau angajamentul de a depune toată râvna pentru a-mi însuși toate cunoștințele pe care trebue să le aibă un bun inginer, ca împreună cu clasa muncitoare din care fac parte să-mi dedic toată munca pentru instaurarea cu un ceas mai devreme a socialismului în Republica noastră Populară!

Gh. Stoica
student la Politehnica Muncitorească din Iași

„In trecut cu greu intrau în liceu fiii de muncitori"...

In preajma zilei de „7 Noembrie" vreau să-mi exprim bucuria pe care o simt eu, fiu de muncitor, elev al școalei Tehnice de Administrație Economică.

In trecut cu greu puteau intra la liceu fiii de muncitori, căci în școlile superioare nu intrau decât fiii de bogătași, taxele fiind foarte mari. Datorită Marii Revoluții Socialiste din Octombrie 1917 am putut ajunge ajunge eu acuma în clasa X împreună cu frații și surorile mele care acum sunt în facultăți.

Reforma învățământului s'a putut înfăptui tot datorită acestei Mari Revoluții care a adus libertatea milioanelor de muncitori din fosta Rusie țaristă.

Deaceia angajamentul meu pentru 7 Noembrie este: să învăț cât mai mult și cât mai bine, să nu am absențe, să-mi ridic nivelul meu politic și profesional, pentru a putea deveni astfel un bun cadru tehnic, folositor Patriei.

Todirașcu Vasile
elev Școala Tehnică de Administrație Economică Iași

Dorința de libertate a poporului grec
nu va putea fi înfrântă de teroarea monarho-fascistă

In Grecia se dezlănțuie o teroare sângeroasă împotriva luptătorilor pentru o viață mai bună, împotriva poporului muncitor grec. Tiranii dela Atena, dirijați de anglo-americani, folosesc cele mai odioase metode contra luptătorilor greci, metode ce întrec orice închipuire. In insula Macronisos se comit zilnic asasinate, pierzându-și viața în chinuri groaznice mii și mii de fii ai poporului muncitor, pentru motivul că au îndrăznit să lupte pentru eliberarea Patriei lor.

O lege adoptată de curând de către monarho-fasciști prevede „măsuri pentru reeducarea națională" și organizarea de „școli" în lagărele de concentrare de Macronissos. Ce sunt aceste „măsuri pentru reeducarea națională" și așa zisele școli o știe astăzi întreaga omenire muncitoare. Ele înseamnă noi asasinate, noi acte de bestialitate. Știrile parvenite din Macronissos arată din plin cruzimea extraordinară cu care sunt asasinați patrioții. arată toată ticăloșia monarho-fasciștilor greci, slugi netrebnice ale Wall-Streetului.

In Comitetul Politic al O.N.U., delegația sovietică a demascat cu vigoare teroarea sângeroasă din Grecia arătând cu dovezi concrete, de netăgăduit, de ceeace sunt în stare bestiile dela Atena. Delegația sovietică a cerut răspicat imediata încetare a execuțării patrioților greci.

In fața energicei demascări imperialiștii și sateliții lor a căutat să împiedice discutarea acestei chestiuni în Adunarea Generală O. N. U. Aceasta la timp ce în Macronissos se comit mii de crime zilnic, în timp ce în Pireu zeci și zeci de bărbați și femei sunt condamnați la moarte pentrucă au militat în rândurile Partidului Comunist, pentrucă cred în victoria clasei muncitoare, în timp ce plutoanele de execuție ale monarho-fasciștilor nu contenesc a ucide bărbați. femei, bătrâni și copii.

Cuvântul Uniunii Sovietice s'a ridicat puternic împotriva criminalilor monarho-fasciști și patronii lor anglo-americani, acuzându-i de faptele lor ticăloase.

Asupra mașinațiilor imperialiste de a respinge propunerea sovietică pentru încetarea bestialei terori din Grecia, A. I. Vișinski a spus: „Viitorii cronicari istorici ai O. N. U. vor consemna ca o pagină de tristă memorie faptul că în cursul a trei ședințe majoritatea din Comitet a căutat să obțină prin toate mijloacele respingerea propunerii sovietice, propunere menită să salveze viața luptătorilor greci împotriva cotropitorilor hitleriști".

Cuvântului delegatului sovietic se alătură glasurile a milioane și milioane de oameni cinstiți din lumea întreagă care cer încetarea masacrelor din Grecia îndreptate împotriva luptătorilor pentru eliberarea Patriei.

Alături de patrioții greci, alături de poporul muncitor din Grecia care luptă îndârjit pentru libertatea sa, stă întreaga omenire progresistă, în frunte cu Marea Țară a Socialismului. Aceasta este o chezășie că poporul grec va ști să-și ducă lupta până la victorie, până la eliberarea Patriei și distrugerea totală a clicei monarho-fasciste dela Atena.

Marea Revoluție Socialistă din Octombrie înseamnă o cotitură radicală în istoria omenirii

In condițiunile actuale de luptă încordată a lagărului democrației împotriva lagărului imperialismului, creșterea unității clasei muncitoare din toate țările, capătă o importanță primordială, hotărîtoare. Lupta dintre cele două lagăre se desfășoară în condițiunile unei pronunțate adânciri a crizei generale a capitalismului, a slăbirii forțelor lui și întăririi forțelor democrației și socialismului.

I. V. Stalin a arătat că Marea Revoluție Socialistă din Octombrie „a deschis o nouă epocă, epoca revoluțiilor proletare în țările imperialismului". (Problemele leninismului, ed. rom. pag. 291).

Lagărul imperialist, în frunte cu U. S. A., simțind apropierea dezastrului său inevitabil a devenit deosebit de agresiv, încercând cu disperare să scape de pieire.

Cuprinși de spaimă față de noua criză economică care a început în U. S. A. și care amenință să cuprindă toate țările capitaliste, conducătorii lumii capitaliste caută să găsească o ieșire din criză pe calea unor agresiuni imperialiste, caută să împingă omenirea în vâltoarea unui nou război. Dar toate aceste încercări sunt sortite eșecului. Nimeni și nimic nu poate salva pe imperialiști. Și încercările lor disperate nu fac decât să le grăbească sfârșitul.

Mișcarea de eliberare din colonii, care se desfășoară cu atâta succes, constitue un bun exemplu al eșecului politicii imperialiste.

In aceste condițiuni, creșterea și întărirea unității și solidarității proletariatului internațional, constitue cea mai sigură garanție a victoriei lagărului democrației asupra forțelor negre ale reacțiunii.

In lupta sa pentru înaltele țeluri de eliberare, proletariatul internațional dis-

(Continuare în pag. 2-a)

In pagina II-a:
— Așa s'a înfăptuit Marea Revoluție Socialistă.
— Săptămâna Muzicii Sovietice.

Virgil Teodorescu

La Smolnâi, prin ferestre

Când te apleci pe strung — metalic gând —
Și visul, ca un crin tăcut, apasă,
Trec flamuri roșii fluturând, sclipind
Și ochiuri rup în vis, ca dintr'o plasă.

Sub flamurile roșii din Octombrie,
In toate visurile noastre sânt,
Dar nu 'n oglinzi, c'ar aburi de sânge
Lucărul lor, s'ar face de pământ.

Pământ fierbinte al Rusiei, un pumn
Din tine strălucește în Asturii,
Ui pumn din tine în China e, un pumn
'n pumnul unanim de-a-lungul lumii!

Atunci când fața lumii s'a schimbat
Octombre izbucnind prin bruma ta,
La Smolnâi, prin ferestre, se vedea
Fruntea ca un stindard desfășurat.

In ce oglinzi ai fi putut rămâne
O, frunte, tu, aripă vieții însăși!
Pighița lor s'ar risipi 'n fărâme:
Răsfrântă ești în luptă și în pâine.

Sunt un poet al țării mele și
Octombrie răsună 'n versul meu,
Lenin și Stalin: aripi de oțel,
Pământu'ntreg: înflăcărat inel.

Octombrie, în zarea ta s'au spart
Mârșave săbii de asupritori,
S'au sdrențuit în ea pofte de sânge
De-a câtea ori — și — acuma iar s'or frânge.

O, țara mea, o flamură să fii
Desfășurată ca un liber stol:
Rubin pentru Octombrie — și sol
Socialistei lumi, prin fapte vii.

AȘA S'A INFAPTUIT
MAREA REVOLUȚIE SOCIALISTA

Marea Revoluție Socialistă din Octombrie 1917 care a tradus în faptă năzuințele marilor mase muncitoare pentru înlăturarea exploatării a fost realizată de clasa muncitoare organizată și condusă de genialul Lenin, pe temeiurile învățăturii marxiste.

După eșuarea încercării lui Kornilov de a ocupa Petrogradul și a nimici sovietele de bolșevici, partidul bolșevic condus de Lenin a constituit forța hotărîtoare a revoluției.

xxx

Vladimir Ilici se afla în străinătate, unde se refugiase pentru a conduce lupta dupăce guvernul provizoriu lansase împotriva sa un mandat de arestare.

In lipsa lui, Stalin a fost acela care a condus direct acțiunile Comitetului Central al Partidului bolșevic.

xxx

Petrograd 7 (20) Octombrie 1917.

Noaptea, dintr'un tren ce venea dela Razliv (Finlanda), coboară un om cu ochii vii și pătrunzători, îmbrăcat într'o șubă îmblănită: era Lenin. Peste 3 zile, are loc o istorică ședință a Comitetului Central al Partidului la care s'a luat hotărîrea ca răscoala armată să înceapă peste câteva zile. Cuvântul de ordine s'a transmis peste tot. Organizațiile de Partid din întreaga Rusie au început a pregăti temeinic răscoala.

Fruntașii Partidului: Molotov, Dzerjinski, Kaganovici, Frunză, Kuibișev, Jdanov, sunt trimiși în diferite provincii.

xxx

In noaptea de 24-25 Octombrie ,într'o casă din strada Lerdibolskaia. Acelaș om mic de statură cu ochii scânteietori, după ce își schimbase îmbrăcămintea, își făcea un bandaj, spre a nu fi cunoscut de patrulele contrarevoluționare.

Apoi iese în stradă, îndreptându-se spre Palatul Smolnâi. Acolo s'a constituit Comitetul Militar Revoluționar de pe lângă Sovietul din Petrograd, statul major al Revoluției.

In zori, detașamente revoluționare sub conducerea lui Lenin și Stalin, reușesc să ocupe punctele strategice ale Petrogradului.

In fața iureșului năpraznic al Gărzilor Roșii, trupele contrarevoluționare se retrăgeau în grabă. Apoi prin aer răzbat puternic bubuiturile tunurilor depe crucișetorul „Aurora" care sprijinea depe mare atacul dat de Gărzile Roșii.

Palatul de iarnă, refugiul guvernului provizoriu, cade. **Bubuiturile tunurilor vestesc începutul erei socialiste.**

In chiot de biruință, muncitorii, marinarii și soldații revoluționari reușind să înfrângă rezistența batalioanelor de asalt care păzeau Palatul de iarnă, pătrund în interior. Membrii guvernului provizoriu sunt arestați pe loc.

In seara aceleași zile, în același palat, se deschide cel de al doilea Congres al Sovietelor. Lenin vestește muncitorilor de pretutindeni începutul unei noui ere în istoria omenirii, proclamând trecerea puterii de stat în mâinile Sovietelor.

xxx

Astfel, sub conducerea lui Lenin și Stalin și a Partidului Bolșevic, țăranii și muncitorii din Rusia și-au cucerit libertatea de a construi societatea cea nouă, în care nu mai există exploatare, deschizând drumul eliberării tuturor popoarelor.

Lanțurile împilării au căzut prima dată în Rusia țaristă. Imperialismul a fost prin aceasta grav lovit.

Astăzi, după cel de al doilea război mondial, din populația globului o pătrime se află eliberată. Iureșul luptei pentru socialism nu cunoaște stavilă!

1917

Bat toba revoltei, sun goarna de-alarmă!
Bă bați și femei, toți mâna pe armă.
Azi pravili și stavili și lanțuri se sfarmă.

Miner, lasă-ți iadul și vin'de te bate,
Ieși rob al uzinei, sari frate din sate,
Azi știți mânui mitralii, granate.

Destul ați privit în oalele goale
Și pruncul cum moare nevestii în poale —
Săriți în vârtejul obșteștii răscoale.

Și tu cărturar, sus, apără-ți visul, —
Tu, cel care'n zări ne-ai vrăjit paradisul
Sfințește-ți cu sângele inimii scrisul.

In pas de asalt urcați baricade,
Cad zece, sar sute, cascade, cascade,
Credința dă aripi, ideia nu cade.

Nălțați, zorii pe cer, stindardele roșii!
Sub flacăra lor strălucesc zdrențe roșii
Și'.. gheață pălind, stăpânii, fricoșii

Cuțitul și pâinea, și cruntul topor
Al legii — să-l smulgem din mâinile lor.
Dreptate, lumină, belșug, tuturor.

Iubire și pace vom face să fie
Ș un singur popor din neamuri o mie
Legat printr'un lanț înflorit: — bucurie.

Oamenii muncii din Iași
au înscris noi și importante succese în lupta pentru construirea socialismului

(urmare din pag. 1-a)

odată dragostea de care sunt animați oamenii muncii din orașul nostru pentru Uniunea Sovietică, pentru oamenii sovietici, — exemplu în construirea unei vieți mai bune.

Muncitorii dela fabrica „23 August" au întâmpinat ziua de 7 Noembrie prin noi victorii"

Organizându-și lucrul și luptând pentru înlăturarea timpilor morți, muncitorii secției montaj au depășit norma de producție — în ultimele două săptămâni — cu 100 la sută.

Ei au reușit deasemeni să realizeze importante economii de materiale ridicând și calitatea produselor.

S'au evidențiat în mod deosebit muncitorii Armaziu Vasile și Grădinaru Alexandru care au depășit în aceiași perioadă norma cu 100 la sută.

Pe șantierul Sov-construcția meșterii zidari întrebuințează cu succes metodele de zidărie sovietică

Antrenați în întreceri socialiste muncitorii și tehnicienii societății Sovconstrucția, care lucrează pe șantierele întreprinderilor Nr. 1 Regionala Iași au dobândit frumoase realizări în cinstea aniversării a 32 de ani a Revoluției din Octombrie.

Echipa de zidărie a depășit norma de lucru — în ultima perioadă — între 400 și 450 la sută.

Deasemeni echipa lui Gh. Cazacu, compusă din 5 oameni, lucrând la săpături a depășit norma cu 188 la sută.

Pe șantierul școlii Adamache echipa zidarului Gh. Copac și-a realizat angajamentul luat în cinstea zilei de 7 Noembrie cu 7 zile înainte de termen realizând 210 m^3 de zidărie în decurs de 4 zile.

La întreprinderile ETACS se lucrează în contul anului 1950.

Sporindu-și eforturile pentru depășirea Planului de Stat în cinstea zilei de 7 Noembrie, muncitorii și technicienii dela ETACS au terminat planul pe anul 1949 la toate secțiile lucrând în contul anului 1950. Prin munca planificată a lucrului și utilizarea rațională a materiilor prime ei au obținut și substanțiale economii.

De bilanțul strălucitelor succese în cinstea zilei de 7 Noembrie se leagă tot mai entuziast nouile angajamente luate pentru întâmpinarea zilei de 21 Decembrie, ziua marelui Stalin.

Muncitorii și technicienii șantierului „Filatura-Socola" — care au importante realizări închinate zilei de 7 Noembrie — își iau noi angajamente răspunzând chemării la întrecere, lansată de Grivița-Locomotive pentru sărbătorirea prin noi realizări în producție a zilei de 21 Decembrie.

In meetingul fulger ținut la „Filatura" și-au luat angajamentul să realizeze la hala de ședuri și anexe: 3000 m. p. acoperiți, 4500 m. p. tencuieli, montarea a 2000 m. p. ferestre metalice, 1800 m. p. geamuri ramate etc.

Deasemeni ei se angajează să facă importante realizări la drenaje și pardoseli sporind productivitatea muncii cu 15 la sută față de trimestrul III, constituind și două brigăzi de zidari.

*

Prin eforturile lor continui, oamenii muncii din Iași au înscris noi și importante succese în lupta pentru construirea unei vieți mai bune, pentru socialism.

Pe drumul deschis de Marea Revoluție din Octombrie ei păș sc cu și mai multă vigoare, cu și mai mult elan.

Săptămâna muzicii sovietice

Astăzi Sâmbătă 5 Noembrie, la posturile românești de radio se transmite între orele 13,28 până la 14,30 un concert compus din opere ale compozitorilor sovietici. Astfel, se va executa Concertul pentru vioară și orchestră de Dvarionaș, executat de violonistul Alexandru Livont, acompaniat de Orchestra de Stat al URSS dirijată de compozitorul B. Dvarionaș, urmat de concertul pentru voce și orchestră, de Glier, (partea II). Cântă artista poporului din RSFSR Nadejda Kazanțeva, acompaniată de orchestra simfonică; dirijor: artistul poporului RSFSR Orlov; se execută apoi Concertul pentru harpă și orchestră de Glier, executat de artista emerită a RSFSR Vera Dulova, acompaniată de orchestra dirijată de Alexandru Gauk, om de artă emerit.

Duminică 6 Noembrie între aceleași ore se va executa un program alcătuit din muzică a popoarelor din Uniunea Sovietică.

Seara, între orele 18-18,50 se transmite un program compus din muzică din filmele sovietice.

Lenin și Stalin în timpul revoluției

Cărți noui apărute în cinstea săptămânii prieteniei Româno-Sovietice

EDITURA P. M. R.	
V. I. LENIN:	Opere alese, vol. II. partea II-a.
I. V. STALIN:	Caracterul Internațional al Revoluției din Octombrie (limba maghiară)
EDITURA CARTEA RUSĂ	
S. BABAEVSKI:	Cavalerul Stelei de Aur.
T. SEMUȘKIN:	Alitet pleacă în munți.
V. C. CARPINSKI:	Democrația socialistă sovietică.
C. SIMONOV:	Prieteni și dușmani (în limbile română și maghiară).
MAXIM GORKI:	Despre Patrie.
„ „	Orașul diavolului galben (în limba maghiară).
D. FURMANOV:	„1918" (nuvele).
COL. SATULUI:	Călăuza țărănimii colhoznice pe drumul belșugului (în limbile română și maghiară).
COL. ARLUS 41:	Constructorul sovietic.
„ „ 42:	URSS — bastion al păcii și securității popoarelor (în limbile: română, maghiară, germană, ucraineană și sârbă).
„ „ 43:	Oamenii sovietici și-au cucerit apele.
„ „ 44:	Formarea cadrelor calificate în URSS (în limbile română, maghiară, și germană).
EDITURA DE STAT	
LEONID LEONOV:	Soti.
I. EHRENBURG:	O fată sovietică (în limba germană)
VERETENICOV:	Volodia Ulianov (în limba maghiară)
PAȘA ANGHELINA:	Oamenii holdelor colhozale (în limba germană).

Marea Revoluție Socialistă din Octombrie înseamnă o cotitură radicală în istoria omenirii

(Urmare din pag. I-a)

pune de pozițiuni puternice, inexpugnabile.

Un bastion de nesdruncinat al libertății și democrației, al păcii și securității, al luptei de eliberare a clasei muncitoare din întreaga lume este marea Uniune Sovietică, ale cărei popoare pășesc spre comunism pe calea indicată de Lenin și Stalin, calea deschisă prin Marea Revoluție Socialistă din Octombrie.

Cu ajutorul Revoluției din Octombrie, oamenii muncii din Rusia au realizat prima spărtură a frontului imperialist și au creat Uniunea Sovietică, fortăreața socialismului, [illegible] sdrobit pe cel mai crunt vrăjmaș al mișcării proletare mondiale — Germania hitleristă, arătând încăodată superioritatea orânduirii socialiste.

Clasa muncitoare și toți oamenii muncii din Țara Socialismului au arătat prin faptele lor, că sunt credincioși până la capăt cauzei internaționalismului proletar.

Cu douăzeci de ani în urmă, I. V. Stalin a scris: „Nu se poate nega că, chiar și simpla existență a „statului bolșevic" pune frâu forțelor negre ale reacțiunii, înlesnind claselor asuprite lupta pentru eliberarea lor". (Problemele leninismului, pag. 297). Victoria de importanță internațională a socialismului în URSS, succesele obținute în lupta pentru comunism — înseamnă o nouă grea înfrângere a forțelor reacțiunii, înseamnă sporirea forței claselor exploatate din țările imperialismului.

Uniunea Sovietică, primul stat socialist din lume, apără interesele tuturor popoarelor asuprite. Uniunea Sovietică apără cu fermitate independența și suveranitatea popoarelor împotriva pretențiilor anglo-americane la dominația mondială.

Iată de ce, în jurul Uniunii Sovietice s'au unit forțele democratice din toate țările lumii.

Politica externă leninist-stalinistă a Uniunii Sovietice însuflețește întreg lagărul democratic, antiimperialist și este susținută cu căldură de oamenii muncii din întreaga lume.

Alături de U. R. S. S. în lupta pentru socialism și democrație, sunt și statele de democrație populară. Insăși apariția acestor state este o strălucită victorie a internaționalismului proletar. Victoria istorică repurtată de Uniunea Sovietică asupra imperialismului german, a eliberat statele din Europa Centrală și Sud-estică de jugul fascismului german, a sdrobit fundamentele fostelor regimuri antinaționale și a deschis oamenilor muncii din aceste țări calea desvoltării socialiste în cadrul statelor de democrație populară care s'au format.

Pe această cale țările de democrație populară: Polonia, Bulgaria, Cehoslovacia, Ungaria, România, Albania au obținut mari succese, în primul rând datorită ajutorului frățesc, desinteresat, al URSS—țara socialismului victorios.

Astfel s'a produs o nouă spărtură a frontului imperialist.

Prietenia și colaborarea cu Uniunea Sovietică întărește situația internațională a țărilor de democrație populară, le apără de amenințările și șantagiile imperialiste, permite popoarelor din aceste țări să privească cu încredere în viitor.

Clasa muncitoare din țările de democrație populară s'a unit în jurul partidelor muncitorești, a căror politică se călăuzește după principiile științifice ale marei învățături marxist-leniniste. După exemplul clasei muncitoare din URSS, oamenii muncii din țările de democrație populară și-au unit puterile în sindicate, iar tineretul muncitor și-a strâns rândurile în organizații unice ale tineretului muncitoresc și țărănesc.

Victoria forțelor democratice ale Chinei împotriva reacțiunii Kuomintangului și a protectorilor americani ai acestuia a dat o grea lovitură întregului lagăr imperialist.

Aceste victorii întăresc pozițiile de luptă ale clasei muncitoare din toate țările, întăresc pozițiile lagărului democratic.

Republica Coreeană a și început, cu sprijinul Uniunii Sovietice să-și desvolte economia națională și-și consolidează regimul democratic.

Nouile state din Orient — republicile Vietnam și Indonezia — își apără cu dârzenie independența. In alte țări coloniale crește mișcarea de eliberare națională. In Birmania și Malaya poporul duce războiul de eliberare împotriva stăpânitorilor imperialiști.

Creșterea autorității partidelor comuniste din țările capitaliste și coloniale a condiționat succesele în lupta popoarelor împotriva asupririi imperialiste.

Creșterea influenței partidelor comuniste este o lege a desvoltării istorice. „Influența comuniștilor a crescut pentruc", — arată Stalin — „în anii grei ai stăpânirii fascismului în Europa, comuniștii au dovedit a fi luptători de nădejde, îndrăzneți și plini de abnegație împotriva regimului fascist, pentru libertatea popoarelor". Discursul din 9 Februarie 1946).

In jurul partidelor comuniste se strâng toți partizanii păcii și democrației, toți adevărații patrioți.

Partidele comuniste din țările capitaliste, folosindu-se de experiența politică și organizatorică a Partidului Bolșevic victorios, însușindu-și știința creiată de marii conducători Lenin și Stalin, — pășesc împreună cu masele și în fruntea maselor la lupta pentru unitatea de acțiune, împotriva ațâțătorilor la un nou război.

Evenimentele din ultimul timp indică ascuțirea contradicțiilor și a luptei de clasă în țările capitaliste. In focul acestor lupte de clasă se întărește unitatea de luptă a clasei muncitoare. Acest lucru îl arată și greva eroică a minerilor francezi din toamna anului trecut, și greva de 36 zile a celor două milioane de muncitori agricoli din Italia, și greva a unui milion de muncitori din construcție itali[illegible] din vara acestui an, și grevele de solidarizare ale docherilor londonezi și ale minerilor din Australia.

In ultimii ani s'a întărit și mai mult organizarea și capacitatea de luptă a clasei muncitoare internaționale. Una dintre cele mai ma[illegible] cerri [illegible]

Unităţi care se conduc pe baza gospodăriei chibzuite

Cum funcţionează organizaţiile economice de pe lângă Comitetul Provizoriu orăşenesc

— Realizări şi lipsuri —

In timpul regimurilor trecute, diferitele servicii ale fostelor Primării care aveau menirea să valorifice resursele locale sau să efectueze prestaţiuni de serviciu, isbuteau foarte rar să-şi echilibreze bugetele, cu alte cuvinte să trăiască pe propriile lor picioare.

De cele mai multe ori acele servicii ale fostelor Primării se aflau în deficit; ceeace avea drept consecinţă solicitarea permanentă de fonduri dela Centru.

Regimul de democraţie populară învaţă pe oamenii muncii să trăiască cu chibzuială, să-şi împartă în mod just salarul; deasemeni deprinde pe responsabili de unităţi să conducă echilibrat resoartele lor.

Deaceea s'au creat pe lângă Comitetele Provizorii orăşeneşti organizaţii economice de interes local, puse sub îndrumarea şi controlul organelor locale ale puterii de Stat.

La Iaşi, organizaţiile economice ale Comitetului Provizoriu au luat fiinţă în Iulie, potrivit Decretului Prezidial Nr. 199 din Mai 1949, pentru organizarea şi funcţionarea întreprinderilor şi organizaţiilor economice.

In OECP-Iaşi intră următoarele servicii: atelierele comunale de tâmplărie, hornăritul, băile comunale, pompele funebre.

In genere, se poate spune că unităţile care fac parte din Organizaţiile economice ale Comitetului Provizoriu au reuşit în oarecare măsură să se conducă potrivit normelor gospodăriilor chibzuite.

Iată de exemplu baia comunală. Funcţionând în trecut în permanent deficit,— acum această întreprindere isbuteşte să aducă mereu câştiguri. Lucrul acesta s'a obţinut prin suprimarea reducerilor şi gratuităţilor; prin efortul întregului colectiv de a face economii la combustibil, la consumul apei, la săpun. In Octombrie s'a realizat 1000 kg. economie la combustibil, câte 10 la sută economie la apă şi la săpun.

Atelierul de tâmplărie, înfiinţat iniţial numai pentru nevoile comunei, au luat apoi extindere. Zilnic se înregistrează comenzi noui făcute de instituţiile şi întreprinderile locale, care se conving tot mai mult de felul trainic cum se lucrează la atelierele comunale.

Acolo însă unde lucrurile nu merg tocmai cum trebue este la hornărit. Deşi s'a emis o Ordonanţă prin care se prevede că orice cetăţean care are de curăţat coşuri s'au sobe este îndatorat să se prezinte la biroul hornărit unde să declare sincer câte coşuri şi sobe are de curăţit, nu toţi cetăţenii înţeleg să declare sincer aşa că serviciul hornărit nu încasează întotdeauna sumele reale.

Hornarii şi-au luat angajamentul ca în decursul acestei ierni să aducă un anumit venit serviciului hornărit prin munca ce o prestează. Acest angajament trebuie şi poate fi dus la îndeplinire numai dacă cetăţenii, care trebuie să înţeleagă rostul organizaţiilor economice ale Comitetelor Provizorii vor declara exact câte hornuri şi sobe au de curăţit.

Deşi s'au dobândit succese în munca organizaţiilor economice de pe lângă Comitetul Provizoriu orăşenese, mai sunt încă lipsuri ce trebuiesc înlăturate.

La baia populară trebuiau instalate grătare de lemn. Cu toate că a trecut termenul programat, grătarele încă nu s'au instalat.

Serviciul pompelor funebre este singurul care înregistrează uneori deficite întrucât se acordă de multe ori gratuităţi fără a se examina mai îndeaproape cazul.

OECP-ul local are sarcina să se preocupe de înfiinţarea altor servicii menite să valorifice resursele locale şi să efectueze prestaţiuni.

In felul acesta se va putea da extinderea cuvenită organizaţiilor economice ale Comitetului Provizoriu orăşenesc.

Red.

INFORMAŢIUNI

Cursuri de perfecţionare profesională cu salariaţii aparţinând Ministerului de Finanţe

Comisiunea de Stat pentru aplicarea Legii Sfaturilor Populare, în vederea ridicării profesionale a salariaţilor aparţinând Ministerului de Finanţe, a hotărât ţinerea unor cursuri de evidenţă contabilă, începând cu data de 5 Noembrie şi care se vor termina la 15 Decembrie crt.

Cursurile vor avea loc de două ori pe săptămână câte două ore, una teoretică şi alta practică.

Lectorii vor fi recrutaţi dintre salariaţii din unitatea respectivă care au o pregătire în această direcţie. Ei vor folosi în expunere materialul tratat în „Cursul elementar de evidenţă contabilă".

La sfârşitul cursurilor se va forma o comisiune de examinare, care va constata în ce măsură şi-au însuşit salariaţii aceste cunoştinţe.

Material didactic ce se va împărţi şcolilor din judeţ

La Secţiunea Culturală şi Învăţământ de pe lângă Comitetul Provizoriu Judeţean a sosit o nouă cantitate de 5000 de cărţi şi 4000 de caete.

Acest material didactic va fi distribuit şcolilor din ciclu I.

Justificarea cartelelor de alimente şi îmbrăcăminte

Se pune în vederea tuturor delegaţilor din instituţiile şi întreprinderile din localitate, să prezinte, cel mai târziu până la 10 Noembrie 1949, justificările cartelelor de alimente şi îmbrăcăminte.

Cei ce nu se vor conforma acestei dispoziţiuni vor fi sancţionaţi.

Programul viitor la cinematografele „Maxim Gorki" şi „Sidoli"

Octombrie 1917

(Urmare din pag. I-a)

canibalice, ale imperialiştilor, care au mai rămas şi care doresc deslănţuirea unui alt măcel mai groaznic, decât cele care au fost.

Ziua de 7 Noembrie rămâne pentru totdeauna, pentru oamenii muncii manuale şi intelectuale de pretutindeni, ziua deşcătuşării.

mondial este crearea Federaţiei Sindicale Mondiale, care uneşte sindicatele din aproape toate ţările lumii, fără deosebire de rasă, naţionalitate şi religie.

Federaţia Sindicală Mondială numără peste 71,5 milioane de membri din 45 de ţări. Ea constituie baza unităţii organizatorice a tuturor forţelor internaţionale ale clasei muncitoare.

In ţările Europei occidentale şi în ţările Americii creşte numărul luptătorilor pentru democraţie şi socialism, pentru o pace trainică.

In întreaga lume, s'a desfăşurat acum o largă mişcare populară, fără precedent în istorie, pentru apărarea păcii. Ţelul măreţ şi nobil de a scăpa omenirea de grozăviile unui nou război mondial reuneşte cele mai largi pături sociale. Clasa muncitoare internaţională vede în această puternică mişcare pentru pace o forţă care va face să eşueze planurile imperialiştilor.

Organizarea congreselor internaţionale şi naţionale pentru pace au însemnat o importantă etapă în unirea forţelor care luptă în mod activ pentru pace şi securitatea popnarelor. Delegaţii la aceste congrese, în numele a sute de milioane de oameni ai muncii, au afirmat cu tărie dorinţa popoarelor de a lupta pentru independenţa naţională şi colaborare paşnică între popoare, împotriva uneltirilor imperialiştilor de a deslănţui un nou război.

Astăzi există în 72 de ţări organizaţiuni de ale mişcării pentru apărarea păcii care sunt în legătură permanentă cu Comitetul Mondial pentru apărarea păcii.

Federaţia Democratică Internaţională a Femeilor şi Federaţia Internaţională a Tineretului Democratic precum şi Uniunea Internaţională Studenţească luptă activ împotriva uţăţătorilor la război.

Exemplul intelectualităţii sovietice, care participă la construirea socialismului împreună cu întregul popor, succesele ştiinţei şi culturii din URSS, exercită o influenţă enormă asupra intelectualităţii din ţările capitaliste. Aceasta vede din ce în ce mai limpede că numai clasa muncitoare sprijină desvoltarea culturii progresiste, că ştiinţa şi arta sunt puse în slujba poporului, pe când imperialismul frânează desvoltarea culturii naţionale, obligă ştiinţa să slujească scopuri agresive.

Creşterea şi consolidarea lagărului democreţiei şi al socialismului, mişcarea puternică a popoarelor pentru apărarea drepturilor lor, pentru pace, împotriva aţâţătorilor imperialişti la război provoacă ura şi furia în lagărul antidemocratic imperialist.

Imperialiştii şi vătafii lor din mişcarea muncitorească se tem mai mult decât de orice de întărirea solidarităţii clasei muncitoare şi deaceia ei se silesc din toate puterile să submineze unitatea clasei muncitoare. Putocraţia din ţările burgheze se menţine în mare măsură prin desbinarea clasei muncitoare, prin activitatea trădătoare a agenţilor imperialismului din mişcarea muncitorească.

Lupta politică ascuţită împotriva socialiştilor de dreapta, demascarea lor ca slujitori ai imperialismului, izolarea lor de masele muncitoare, înlăturarea desbinărilor din sânul mişcării muncitoreşti constituie condiţia esenţială pentru întărirea mai departe a poziţiilor proletariatului, condiţia victoriei tuturor forţelor progresiste care luptă împotriva războiului.

Marea Ţară a Socialismului este nădejdea întregii lumi muncitoare, a tuturor raselor şi naţiunilor asuprite. Milioane de oameni din toate ţările lumii se conving de faptul că strângându-şi forţele, sprijinindu-se pe puterea URSS ei pot să reziste cu succes oricăror planuri de agresiune şi expansiune imperialiste. In unitate şi în sprijinul reciproc, în întărirea solidarităţii internaţionale, stă garanţia principală a luptei cu succes dusă de clasa muncitoare şi de toţi oamenii muncii.

Iata dece Marea Revoluţie din Octombrie reprezintă o cotitură decisivă în istoria omenirii.

COOPERATIVA
7 NOEMBRIE

Se aduce la cunoştinţa tuturor asociaţilor, că în şedinţa din 29 Octombrie crt. s'a hotărît ca toţi asociaţii care nu vor depune adeziunile de reînscriere la cooperativă, până la data de 15 Noembrie crt. pierd dreptul de asociat al acestei cooparative.

Direcţiunea

R. P. R.
Parchetul Trib. Jud. Iaşi

D'. Smocorovschi Victor, domiciliat în, Iaşi Strada Vănătu Nr. 10 prin cererea înregistrată la acest Parchet sub Nr. 19.543 din 4 Noembrie 1949, cere reconstituirea actului său de naştere născut la data de 6 Martie 1889 din părinţii Petru şi Rozalia Smocorovschi în comuna Panca Judeţul Storojineţ —Bucovina—.

Noi, Procurorul Şef al Tribunalului Iaşi.

In conformitate cu dispoziţiunile art. 3 din Decretul Lege Nr. 4062 din 15 Decembrie 1940, invităm autorităţile şi persoanele care deţin sau cunosc extractul sau alte inscrisuri referitoare la actul a cărui reconstituire se cere, prin petiţiunea de mai sus, să le depună de urgenţă şi să se prezinte la Parchetu acestui Tribunal, pentru a ne da relaţii.

Procuror Şef,
Mircea Mironescu
Grefier Şef, I. Briul

R. P. R.
Parchetul Trib. Jud. Iaşi

D-na Eugenia Olga născută Arterciuc, domiciliat în Iaşi strada Alexandru Vlahuţă Nr. 3 prin cererea înregistrată la acest Parchet sub Nr. 19483 din 3 Noembrie 1949, cere reconstituirea actului său de naştere, născută în oraşul Kişinău la data de 12 Decembrie 1917 din părinţii căsătoriţi legitim Ana şi Neculaie Arterciuc.

Noi, Procurorul Şef al Parchetului Tribunalului Iaşi.

In conformitate cu dispoziţiunile art. 3 din Decretul Lege No. 4062 din 15 Decembrie 1940, invităm autorităţile şi persoanele care deţin sau cunosc extractul sau alte inscrisuri referitoare la actul a cărui reconstituire se cere, prin petiţiunea de mai sus, să le depună de urgenţă şi să se prezinte la Parchetu acestui Tribunal, pentru a ne da relaţii.

Procuror Şef,
Mircea Mironescu
Grefier Şef, I. Briul

R. P. R.
Parchetul Trib. Jud. Iaşi

D'. Friedental Şmil domiciliat în Iaşi str. 9 Mai No. 15, prin cererea înregistrată la acest Parchet sub No. 19.172 din 1 Noembrie 1949 cere reconstituirea actului său de naştere. — născut la data de 25 Aprilie 1870 din părinţii Es er şi Gherşin Friedental în comuna Teleneşti judeţul Orhei — Basarabia.

Noi Procuror Şef al Tribunalului judeţului Iaşi,

In conformitate cu dispoziţiunile art. 3 din Decretul Lege Nr. 4062 din 15 Dec. 1940, invităm autorităţile şi persoaneie care deţin sau cunosc extractul sau alte inscrisuri referitoare la actul a cărei reconstituire se cere prin petiţiunea de mai sus, să le depună de urgenţă şi să se prezinte la Parchetul acestui Tribunal, pentru a ne da relaţii.

Procuror Şef,
Mircea Mironescu
Grefier Şef,
BRIUL

R. P. R.
Parchetul Trib. Jud. Iaşi

D-na Chiciuc Elena născută Brumă, domiciliat în Iaşi str. Z gravilor No. 43 prin cererea înregistrată la acest Parchet sub No. 19.456 din 3 Noembrie 1949, cere reconstituirea actului său de naştere născută în comuna Trifăuţi jud. Soroca la data de anul 1907 din părinţii căsătoriţi legitim Grigore şi Irina.

Noi, Procurorul Şef al Parchetului Tribunalului Iaşi.

In conformitate cu dispoziţiunile art. 3 din Decretul Lege No. 4062 din 15 Decembrie 1940, invită autorităţile şi persoanele care deţin sau cunosc extractul sau alte inscrisuri referitoare la actul a cărui reconstituire se cere prin petiţiunea de mai sus să le depună de urgenţă şi să se prezinte la Parchetul acestui Tribunal, pentru a ne da relaţii.

Procuror Şef,
GH. NASTASE
Grefier Şef. BRIUL

R. P. R.
Parchetul Trib. Jud. Iaşi

Dl. Moraru Ilarion, domiciliat în Iaşi strada Gabriel Pery No. 5, prin cererea înregistrată la acest Parchet sub No. 19.532 din 4 Noembrie 1949 cere reconstituirea actului său de naştere născut la data de 6 Iunie 1914 din părinţii căsătoriţi legitim Ioan şi Elena Moraru în com. Cremeniuc jud. Soroca-Basarabia.

Noi, Procurorul Şef al Parchetului Tribunalului Iaşi.

In conformitate cu dispoziţiunile art. 3 din Decretul Lege No. 4062 din 15 Decembrie 1940 invităm autorităţile şi persoanele care deţin sau cunosc extractul sau alte inscrisuri referitoare la actul a cărui reconstituire se cere, să le depună de urgenţă şi să se prezinte la Parchetul acestui Tribunal, pentru a ne da relaţii.

Procuror Şef,
Mircea Mironescu
Grefier Şef, BRIUL

R. P. R.
Parchetul Trib. Jud. Iaşi

D'. Dmitriu V. Nicolaie domiciliat în Iaşi strada Rozа Luxemburg No. 10 prin cererea înregistrată la acest Parchet sub Nr. 19530 din 4 Noembrie 1949, cere reconstituirea actului său de naştere născut în com. Chişinău judeţul Lăpuşna în anul 1929 luna Decembrie ziua 18 din căsătoriţi legitim Vasile şi Alexandru Dimitriu.

Noi, Procurorul Şef al Parchetului Tribunalului Iaşi.

In conformitate cu dispoziţiunile art. 3 din Decretul Lege No. 4062 din 15 Decembrie 1940, invităm autorităţile şi persoanele care deţin sau cunosc extractul sau alte inscrisuri referitoare la actul a cărui reconstituire, se cere prin petiţiunea de mai sus, să le depună de urgenţă şi să se prezinte la Parchetul acestui Tribunal, pentru a ne da relaţii.

Procuror Şef,
Mircea Mironescu
Grefier Şef, I. BRIUL

R. P. R.
Parchetul Trib. Jud. Iaşi

Dl. Moraru Ilarion, domiciliat în Iaşi strada Gabriel Pery No. 5, prin cererea înregistrată la acest Parchet sub No. 19.532 din 4 Noembrie 1949 cere reconstituirea actului său de naştere născut la data de 6 Iunie 1914 din părinţii căsătoriţi legitim Ioan şi Elena Moraru în com. Cremeniuc jud. Soroca-Basarabia.

Noi, Procurorul Şef al Parchetului Tribunalului Iaşi.

In conformitate cu dispoziţiunile art. 3 din Decretul Lege No. 4062 din 15 Decembrie 1940 invităm autorităţile şi persoanele care deţin sau cunosc extractul sau alte inscrisuri referitoare la actul a cărui reconstituire se cere, să le depună de urgenţă şi să se prezinte la Parchetul acestui Tribunal, pentru a ne da relaţii.

Procuror Şef,
Mircea Mironescu
Grefier Şef, BRIUL

R. P. R.

Parchetul Trib. Jud. Iaşi

D'. Dmitriu V. Nicolaie domiciliat în Iaşi strada Rozа Luxemburg No. 10 prin cererea înregistrată la acest Parchet sub Nr. 19530 din 4 Noembrie 1949, cere reconstituirea actului său de naştere născut în com. Chişinău judeţul Lăpuşna în anul 1929 luna Decembrie ziua 18 din căsătoriţi legitim Vasile şi Alexandru Dimitriu.

Noi, Procurorul Şef al Parchetului Tribunalului Iaşi.

In conformitate cu dispoziţiunile art. 3 din Decretul Lege No. 4062 din 15 Decembrie 1940, invităm autorităţile şi persoanele care deţin sau cunosc extractul sau alte inscrisuri referitoare la actul a cărui reconstituire, se cere prin petiţiunea de mai sus, să le depună de urgenţă şi să se prezinte la Parchetul acestui Tribunal, pentru a ne da relaţii.

Procuror Şef,
Mircea Mironescu
Grefier Şef, I. BRIUL

CUMPĂRĂM
paturi de fier simple
orice cantitate
plătind preţuri bune
Doritorii se vor adresa la Ad-ţia ziarului.

Trăiască cea de-a 32-a aniversare a Marei Revoluţii din Octombrie
S. A. SOVROMFILM
Cinematograful „SIDOLI"
Prezintă astăzi
O premieră a studioului Central din Moscova 1949
O pildă măreaţă
REGIA: V. VENJER MUZICA: V. SMIRNOV
Vizita delegaţiilor ţăranilor muncitori Români în U.R.S.S. şi
SPORTUL IN IMAGINI Nr. 1
(Film Românesc)
Jurnale: U.R.S.S. Nr. 23 şi Romfilm

S. A. SOVROMFILM
Cinema „PHOENIX"
Prezintă astăzi
O COMEDIE SOVIETICA
Nastratin Hogea
cu Raizac Hamrev, Asad Ismatov şi Abid Djalilov
Completare Jurnal

Muncitori, Meseriaşi, Tehnicieni, Intelectuali, Studenţi, Elevi şi Elevi, vizionaţi filmele Documentare şi Ştiinţifice
S. A. SOVROMFILM
CINEMA TIMPURI NOI
Prezintă astăzi
ZILE PUŞCHINIENE
Şcoala puterii şi agilităţii
MUNŢII SORIEI
Cristale colorâ
U. R. S. S. Nr. 23 şi Jurnal Romfilm
Programul nu este încontinuu nefiind spectacole fixe
INTRAREA GENERALA 15 LEI

Astăzi
la cinema „Maxim Gorki"

COMITETUL PROVIZORIU AL COMUNEI URBANE IAŞI ASIMILATA CU JUDEŢUL
Secţiunea Veterinară
COMUNICAT

Se aduce la cunoştinţa tuturor proprietarilor de oi din raza Comunei Urbane Iaşi, că în conformitate cu dispoziţiunile Ministerului Agriculturii, Direcţia Zootehnică Nr. 13873 1949, sunt obligaţi a aduce toate oile la staţiunile de însămânţare artificială, care au început să funcţioneze la Abator şi Şos. Păcurari la dispensarele veterinare.

Se atrage atenţiunea că proprietarii care nu vor prezenta oile la aceste staţiuni şi nu vor face dovada de monta lor cu berebci artificiali, acele oi nu vor fi primite la islaz în vara anului 1950.

Preşedinte,
ANTON PALUGA
Şeful Secţ. Agricole
Dr. Petruş

Mica publicitate

GĂSIT pe Str. Karl Marx una proteza (Dantură) de os. Păgubaşul este rugat să se prezinte pentru a o ridica dela Ad-ţia ziarului.

PIERDUT Carnet de trecventă şi 1 cartelă îmbrăcăminte pe numele Bobaca Gheorghe.

Le declar nule.

PIERDUT Buletinul Bron Populaţiei pe numele Bobaca Dumitru comuna Căbeşti-Tutova. Il declar nul.

ULTIMELE ȘTIRI

Declarațiile lui Palmiro Togliatti, secretarul general al Partidului Comunist Italian, referitor la demisia miniștrilor saragatiști

ROMA 5 (Agerpres).—In legătură cu retragerea din guvernul De Gasperi a miniștrilor Saragat-iști, Palmiro Togliatti, secretarul general al Partidului Comunist Italian a făcut următoarea declarație corespondentului ziarului Prese:

„Demisia miniștrilor Saragat-iști prezintă interes din două puncte de vedere. In primul rând din punctul de vedere al politicii generale și a neînțelegerii din sânul grupării lui Saragat.

Această demisie constitue unul din numeroasele indicii ale nemulțumirii adânci care domnește și este în continuă creștere în țară în special în rândurile populației care activează pe tărâm politic.

Acei conducători ai grupării lui Saragat care ar mai dori să păstreze o legătură oarecare cu masele muncitorești își dau seama că nu mai pot să împărtășească răspunderea pentru acțiunile unui guvern ca cel actual.

Vizita delegației sovietice la redacția ziarului „Scânteia"

BUCUREȘTI 5 (Agerpres) Vizita delegației sovietice la redacția Scânteia.

In cursul dimineții de ieri, membrii delegației sovietice au participat la festivitățile în cadrul săptămânii prieteniei Româno-Sovietice.

Delegația având în frunte pe N. Anicikov, președintele Academiei de medicină din U.R.S.S., a vizitat redacția Scânteii.

Oaspeții au fost primiți de membrii Comitetului de redacție al ziarului „Scânteia".

Vizita a decurs într'o atmosferă tovărășească, membrii delegației sovietice interesându-se îndeaproape de problemele presei din țara noastră.

Congresul sindicatelor muncitorilor din porturile franceze

PARIS 5 (Agerpres). — La Marsilia s'a deschis Joi congresul Uniunii Sindicatelor muncitorilor din porturile franceze. Pe ordinea de zi a congresului figurează și problema încetării încărcării vaselor care trnsportă echipament militar în Indochina.

Obligativitatea achitării impozitului pe cifra de afaceri la operațiile ocazionale de vânzări-cumpărări

BUCUREȘTI 5 (Agerpres). — Ministerul de Finanțe atrage atenția tuturor celor care fac operațiuni de vânzări-cumpărări ocazionale de bunuri mobiliare că sunt obligați potrivit legii impozitului pe cifra de afaceri să achite imediat, la cumpărare, impozitul pe cifra de afaceri de 2 la sută.

Pentru toate acestе vânzări se vor întocmi acte de vânzare-cumpărare care vor fi prezentate oficiilor fiscale pentru taxarea cu impozitul pe cifra de afaceri

Impozitul este datorat de cumpărător din momentul cumpărării, indiferent dacă este o persoană fizică particulară, comerciant, meseriaș, profesionist, întreprindere comercială particulară sau de stat.

Se atrage în special atențiunea comercianților de obiecte de ocazie sau celor care se ocupă cu astfel de vânzări că au obligațiunea achitării impozitului atât la cumpărare cât și la vânzare cu aceeași cotă de 20 la sută iar cei ce vor fi găsiți că fac aseamenea operațiuni și nu vor putea face dovada plății impozitului vor fi pedepsiți cu o amendă egală cu de 5 ori impozitul sustras urmând a fi deferiți justiției pentru a li se aplica sancțiunile penale.

Guvernul american este hotărît să includă Spania franchistă în planul Marshall

PARIS 5 (Agerpres). — „Reluarea relațiilor diplomatice normale cu guvernul fascist al lui Franco va trebui să fie primul pas către o includere a Spaniei franchiste în planul Marshall și în pactul Atlanticului de Nord — a declarat senatorul american Maccarran, după o întrevedere de o oră avută cu Franco.

Cota de impozit pe cifra de afaceri a produselor de pielărie

BUCUREȘTI 5 (Agerpres). Ministerul Finanțelor a aprobat ca începând dela 1 Noembrie 1949 să se aplice cota de impozit pe cifra de afaceri degrevată de 1,40 la sută și pentru următoarele produse de pielărie:

Piei de ovine și caprine tăbăcite, velour sau presat, încadrate în articolul 92, 93 din lista numărul 8;

Nabuc alb din căpățâni, încadrat la articolul 91 din lista numărul 8;

Piei de porc tăbăcite, pentru piele, încadrate la articolul 94 litera B din lista numărul 8;

Orice fel de piei pentru mănuși dela orice animale ar proveni și în orice culoare încadrate în articolul 99 din lista 8;

Piei de ovine și caprine tăbăcite, încadrate în articolul 100 din lista 8.

Talpa sintetică din celuloză amestecată cu ingrediente chimice și deșeuri din talpă și piele încadrată la articolul 102 din lista 4.

Degrevarea deci se aplică cu începere dela data de 1 Noembrie 1949, numai pentru produsele menționate folosite la fabricarea încălțămintei, fabricarea de mănuși și articole de marochinărie.

Produsele finite rezultate din prelucrarea acestor materii prime vor suporta impozitul pe cifra de afaceri cu cota integrală.

Conferința Prof. Univ. M. ROȘIANU despre: „Mari Pedagogi Sovietici; A. S. MACARENCO"

Ieri după-masă la orele 17, în Aula Bibliotecii Centrale, în cadrul săptămânii prieteniei româno-sovietice, a conferențiat tov. Prof. Univ. M. Roșianu — București din Comitetul național pentru pregătirea săptămânii româno-sovietice, despre: „Mari Pedagogi Sovietici; A. S. Macarenco".

In fața unei numeroase asistențe, conferențiarul a prezentat cu exemple concrete, principiile pedagogiei sovietice, principiile celei mai desăvârșite pedagogii din lume, ale pedagogiei socialiste.

Mare întrunire de protest la Sofia

împotriva calomniilor lansate de imperialiștii americani și de titoiști împotriva poporului bulgar

SOFIA 5 (Agerpres) — Agenția telegrafică bulgară transmite:

Uniunea luptătorilor împotriva fascismului a convocat pentru Miercuri seara o mare întrunire de protest împotriva calomniilor lansate de imperialiștii anglo-americani contra poporului bulgar și împotriva trădării clicei lui Tito față de poporul grec în luptă pentru libertate. In sală și pe străzile din jur s'au adunat sute de luptători ai rezistenței, participanți la lupta de eliberare națională, militari și numeroși cetățeni care au venit să-și exprime adânca indignare împotriva trădătorului Tito și a calomniatorilor americani.

Dimitr Halov a prezentat un raport în care a demascat și a respins colomniile lașe și invențiile provocatoare prin care militariștii și agenții monopoliștilor încearcă să comdromită Republicile Populare Bulgaria, Română și Ungară.

Reprezentantul poporului grec, corespondentul agenției democratice grecești „Ellas Press", Lefteris Mavridis, a prezentat un raport asupra situației din Grecia și a victoriilor poporului grec. El a citat numeroase exemple a politici de trădare sistematică săvârșite de banda lui Tito față de poporul grec.

Intrunirea a votat în unanimitate textele telegramelor de protest expediate guvernelor fasciste din Atena și dela Belgrad, secretarului general O.N.U. Trigve Lie și telegrama de mulțumiri trimisă șefului delegației sovietice la Adunarea Generală O.N.U., ministrul de afaceri externe al U.R.S.S., A. I. Vâșinski, pentru strălucita sa apărare a intereselor popoarelor bulgar și grec.

Confederația Generală a Muncii din Franța demască uneltirile agenților lui Tito

PARIS 5 (Agerpres). — TASS transmite:

Biroul Confederației Generale a Muncii din Franța a dat publicității un comunicat în care demască uneltirile agenților lui Tito, care lucrează la legația iugoslavă din Franța.

Printre acțiunile provocatoare întreprinse de acești agenți, cu sprijinul autorităților franceze, se numără încercările de a lua cuvântul la unele adunări muncitorești ținute în întreprinderi.

Birol Confederației Generale a Muncii din Franța, subliniază că agenții lui Tito din Franța duc, ca și ceilalți agenți ai imperialismului, o campanie provocatoare, care urmărește atâtarea la un nou război. Acești agenți care încearcă din ce în ce mai mult să se camufleze sub numele dă „socialiști" au misiunea de a acționa în rândurile organizațiilor muncitorești pentru a semăna discordia, pentru a provoca turburări și pentru a produce scindarea în mișcarea muncitorească.

Biroul Confederației Generale a Muncii din Franța socotește—declară în încheiere comunicatul—că agenții lui Tito nu trebue priviți altfel decât ca dușmani ai clasei muncitoare. Este necesar ca ei să fie demascați pe loc odată cu demascarea cliciii criminale a lui Tito.

Condițiile în care se acordă amânări de încorporare

Marele Stat Major aduce la cunoștința celor interesați că pa anul școlar 1949 | 1950 vor putea fi amânați de încorporare, pentru continuare de studii următoarele categorii de tineri:

a) Studenții Universităților Politehnici or și institutelor de Invățământ Superior, inclusiv studenții Institutelor Politehnice Muncitorești.

— Nu se acordă amânări pentru specializare sau doctorat.

b) Elevii din ultima clasă a învățământului mediu, (liceu, școli pedagogice, tehnice și profesionale).

In mod excepțional, anul acesta se acordă amânări de studii și elevilor din anul III al școliior technice și profesionale.

Actele pe baza cărora se acordă amânarea pentru studii, sunt:

a) Cererea de amânare, în care solicitantul este obligat să dea date precise asupra identității sale, data nașterii (anul, luna și ziua), localitatea, numele părinților și domiciliul actual,

b) Certificatul de inscriere la Școala sau Facultatea pentru care cere amânarea, din care să reiasă în ce an de studii este înscris și care a fost activitatea școlară pe anul 1948 | 1949.

Cererile de amânare pentru continuarea studiilor, împreună cu actul respectiv se vor depune la Cercul Teritorial de origină, până cel mai târziu la 20 Noembrie a.c.

Studenții care au de trecut examene intsesiunea Februarie 1950, vor putea deasemeni obține amânare de încorporare, fiind obligați ca până la data de 20 Noembrie a. c. să prezinte în locul certificatului de inscriere, o adeverință din care să rezulte că au de dat examene în sesiunea Februarie 1950.

Cei care nu vor depune actele în termenul fixat, pierd dreptul de amânare și vor fi încorporați imediat.

Ședința extraordinară a Filialei din Iași a Societății de Istorie și Geografie

Mâine 6 Noembrie 1949, la orele 16.30 în Aula Institutului Juridico-Administrativ, se va ține o ședință extraordinară a Filialei din Iași, a Societății de Istorie și Geografie.

Va conferenția prof. M. Răvăruță despre: „Importanța Marei Revoluții din Octombrie și a Științei sovetice, pentru desvoltarea Șt. Naturii și Geografice din R. P. R.

Scurte știri externe

ALGER 5 (Agerpres) — Docherii din portul Alger au declara Vineri o grevă de 24 de ore, cerând mărirea salariilor în raport cu costul vieții. Deasemenea au declarat grevă docherii din portul algerian Bone.

*

PEKING 5 (Agerpres)— China Nouă transmite; La 3 Noembrie au sosit la Peking 4 specialiști sovietici, dela institutul medical de Stat din Moscova pentru a participa la campania de combatere a epidemiei de ciumă, care a izbucnit recent în regiunea de nord a localității Cerhar.

Specialiștii sunt: Prof. Rogozia, specialist în boli epidemice, asistentul său Sagotovski, Bealozerceva, specialis ă în boli infecțioase și Muscenako, specialist în lucrări de laborator.

*

BUENOS AIRES 5 (Agerpres). — Greva personalului municipal din Tucumam a luat sfârșit la 4 Noembrie. Greviștii au obținut satisfacerea revendicărilor lor cu privire la mărirea salariilor în raport cu costul vieții. Fruntașii sindicaliști și muncitorii arestați cu prilejul grevei au fost puși în libertate.

*

HONGKONG 5 (Agerpress) Agențiile americane de presă anunță că unitățile armatei populare înaintând în provincia Hupeh au eliberat orașul Yatung la 25 de mile nord est de Cing-king ultimul refugiu al conducerii Kuomintangului.

Abonați-vă la «Opinia»

DISTRIBUIREA săpunului și a grisei

Secțiunea Comercială de pe lângă Comitetul Provizoriu al orașului aduce la cunoștința populației, că începând de Marți 8 Noembrie se va distribui la magazinele alimentare și cooperative rația de săpun și de gris.

Rația de săpun este aceiași ca și pe trimestrul III.

Distribuirea grisei se va face pe baza cartelelor tip D2, câte 1,500 kg. trimestrial pe bonul Nr. 11 Diverse—Noembrie.

Deasemenea se mai distribue și câte 60 kg. cartofi de cartelă, cu prețul de lei 5,50 kg.

Comitetul Permanent al Congresului Mondial al Partizanilor Păcii a instituit

Trei premii internaționale pentru pace

ROMA 5 (Agerpress — TASS transmite:

In cadrul recentei sesiuni a Comitetului Permanent al Congresului Mondial al Partizanilor Păcii au fost instituite trei premii internaționale anuale pentru pace în valoare de 5 milioane franci fiecare.

Aceste premii vor fi acordate de către Comitetul Permanent al Congresului Mondial al Partizanilor Păcii pentru cele mai bune cărți, filme și opere de artă care contribue în modul cel mai eficace la consolidarea păcii între popoare. Alegerea preliminară a lucrărilor care vor fi înaintate spre premiere poate fi făcută în fiecare țară de către un juriu național care trebue să fie instituit de comun acord cu Comitetul permanent al Congresului Mondial al Partizanilor Păcii. Hotărîrea finală în ce privește premierea va fi luată de către un juriu instituit de Comitetul Permanent până la 1 Ianuarie al fiecărui an.

Iminenta devalorizare a monetei austriace

VIENA 5 (Agerpres) — Telepress transmite!

Austria, la fel ca toate celelalte țări marshallizate, va trebui să-și devalorizeze moneta, după cum a declarat Scharf, vicepreședintele guvernului austriac. Aceasta pentru a se justifica, a declarat că chiar „Anglia a trebuit să dea înapoi în fața necesităților economice".

Devalorizarea șilingului austriac nu va fi o surpriză pentru nimeni, ceeace trebue relevat sunt însă manevrele nepermise ale guvernului austriac. Inaintea alegerilor, guvernul austriac susținea că șilingul va fi „ferm" și că „nu sunt necesare măsuri de devalorizare.

Partidul Muncitoresc Român
Organizația Județeană Iași

PROGRAMUL

festivităților din zilele de 6 și 7 Noembrie cu prilejul aniversării Marii Revoluții Socialiste din Octombrie

6 Noembrie

Ora 10 dim. *Depunerea coroanelor* la mormintele eroilor sovietici, căzuți pentru libertatea și independența Patriei noastre.
Se vor depune coroane la: Mormântul Eroilor din Calea 23 August, Cimitirul din str. I. C. Frimu și Cimitirul Eternitatea.

Ora 18 d. m. *Mare adunare festivă* în sala Teatrului Național.
Va lua cuvântul tov. *Leri Lesner*, secretar adjunct al Comitetului Județean Iași al PMR, care va vorbi despre: *Insemnătatea Marii Revoluții Socialiste din Octombrie*. Va urma un bogat program artistic cu concursul echipelor artistice dela Filarmonica Moldova, echipa artistică dela CFR și echipa de dansuri a Școlilor Pedagogice.

Manifestații sportive

Ora 9 Semifinala la tenis de masă în sala Comitetului Provizoriu Județean.
Ora 10 Crossul „7 Noembrie", plecarea și sosirea la stadionul „23 August".
Ora 15 Joc de fotbal între RATA și Electrica în cadrul campionatului districtual.

7 Noembrie

Ora 10 dim. *Mare meeting și demonstrație* în Piața Unirii, unde va lua cuvântul tov. secretar adjunct al Comitetului Jud. PMR Cabaș C.
Ora 16,30 *Conferințe și festivaluri artistice* la următoarele ateneee populare din oraș: Ilie Pintilie, Șalom Alehem, Dr. Parhon, Michoeles Elezer Șteinberg, Ion Niculi (Ion Creangă) Tatarași.

Manifestații sportive

Ora 8 In sala Comitetului Provizoriu Județean, va avea loc finala la tenis de masa în cadrul Cupei „7 Noembrie". cu participarea selecționaților orașelor: București, Oradea, Timișoara, Cluj și Iași; zone: Roman, Cluj, Reșița și București.
Ora 13,30 Stadionul „23 August". Joc de handbal pitici între L. B. 1 și ETACS.
Ora 14 Finala „Cupei 7 Noembrie" la handbal.
Ora 15 Joc de fotbal între: CSUI — Reprezentativa districtului Iași.
(în pauza jocului de fotbal va avea loc o cursă ciclistă.
Ora 16,50 Decernarea „Cupei 7 Noembrie" a Comitetelor Provizorii în sala Comitetului Provizoriu Județean.

Ora 12—13 și 16—19 Fanfara 8 Grăniceri va cânta în Piața Unirii.

Trăiască Marea Uniune Sovietică bastion, al păcii, libertății și independenții popoarelor

BIBLIOTECA UNIVERSITĂȚII -IAȘI

ANUL 41 Nr. 955

4 PAGINI 4 LEI

Marți 8 Noembrie 1949

ABONAMENTE
[illegible] 360 lei pe 3 luni
5000 întreprinderi, autorități pe un an

Atelierele tipografice
IAȘI Str. ȘTEFAN CEL MARE 50-52

OPINIA

ZIAR POPULAR COTIDIAN

Redacția
IAȘI, STR. VASILE ALECSANDRI 11
Administrația
IAȘI, STR. CUZA VODA Nr. 50

TELEFOANE
Redacția (Nr. 120
" 1210
Administrația " 2042

Într'o însuflețită adunare

OAMENII MUNCII DIN IAȘI

au sărbătorit cea de-a XXXII-a aniversare a Marei Revoluții Socialiste din Octombrie

Entuziasta manifestație din Piața Unirii și dela Consulatul Sovietic

Rod bogat au adus cei 32 de ani născuți în zilele învolburate ale lui Octombrie Roșu...

Ani plini de seva marilor sguduiri revoluționare, ani de chemări spre lumină și fericire adresați lumii și poporelor,

Învingând foametea și sabotajul burgheziei, nimicind lanțurile urii și înrobirii omului, au crescut, puternici, anii lui Octombrie Roșu. Nimeni și nimic nu le-a putut întroarce rostul.

Zădarnice s'au dovedit încercările lui Hitler, neputincioase se dovedesc astăzi, manevrele imperialismului. Cu genială clarviziune a descifrat marele Stalin, sensul remarcabile'or încleștări din Octombrie.

„Revoluția din Octombrie a deschis o nouă epocă, epoca revoluțiilor proletare...

„...A început era revoluțiilor de eliberare în colonii și în țările dependente, era trezirii proletariatului din aceste țări, era hegemoniei lui în revoluție"...

Și cuvintele lui Stalin cresc tot mai impetuos în tumultul mulțimilor, în setea lor sporită de viață și libertate.

Glasurile entuziaste ale zecilor de mii de oameni ai muncii din Iași s'au alăturat sutelor și zecilor de milioane din lumea întreagă, într'un măreț și imens imn de slavă închinat cinstirii celei de a 32-a aniversări a Marei Revoluții Socialiste din Octombrie, vestind primăvara omenirii, era luminoasă a comunismului.

Au trecut 32 de ani dela ziua când Lenin a dat „primul raport asupra primii revoluții proletare victorioase din lume", în ședința extraordinară a Sovietului din Petrograd al muncitorilor și soldaților.

Ziua de 7 Noembrie 1917 pe care, nu fără adâncă emoție și-o reamintește bătrânul muncitor ieșan Ion Vieru venit și el, cu dragoste, în rândurile coloanelor compacte de manifestanți din Piața Unirii.

„Era fierbere mare la noi în fabrică, rostește moș Vieru, cuprins de amintiri; să auză că muncitorii din Rusia au doborât țarii și au luat puterea...

Fiecare, trăiam cu speranța:

Că azi sau mâine trebue să vină și la noi....

Într'una am așteptat di-atunci; lungă dar răsplătită așteptare...

Și ochii lui moș Vieru cuprind într'o rotire caldă mulțimea manifestanților de simți cum îi crește inima de mulțumire și bucurie.

*

Încă din zorii dimineții, întreprinderile cunoșteau îmbrobrilitatea pregătiuilor. Pancardele, steagurile, tablourile dascălilor proletariatului și ai conducătorilor iubiți ai Partidului erau purtate cu grije de aceleași mâini care struniseră mașinele în toiul întrecerilor în cinstea zilei de 7 Noembrie.

Piața Unirii devenise neîncăpătoare pentru zecile de mii de manifestanți veniți să-și afirme hotărîrea de a păși și cu mai multă vigoare pe drumul măreț d s h s de Marea Revoluție din Octombrie. Coloanele s'au înșirat până departe, pe străzile Gabriel Peri, Săulescu, Republicii, Cuza Vodă și 30 Decembrie, iar uralele și lozincile entuziaste ale manifestanților cuprindeau întreaga Piață.

Însorită primăvăratec a devenit Piața Unirii la orele 10 ca și sufletele oamenilor muncii.

Au manifestat cu dragoste nestăvilită participanții pentru Uniunea Sovietică și marele Stalin, pentru eroicile popoare Sovietice.

Cântecele și lozincile nu mai conteneau. „Trăiască Marea Revoluție Socialistă din Octombrie", Trăiască genialul Conducător al popoarelor iubitoare de pace I. V. Stalin", „Trăiască Uniunea

(continuare în pag. 4-a)

CORPUL DIDACTIC AL INSTITUTULUI POLITEHNIC SUBSCRIE PENTRU RIDICAREA „CASEI SCÂNTEII"

Cu multă căldură a primit corpul didactic din Institutul nostru inițiativa PMR de a se porni la ridicarea „Casei Scânteii", menită să slujească poporului în opera de culturalizare, în opera de difuzare a științei, în mijlocul marilor mase de oameni ai muncii.

Această inițiativă înseamnă și un ajutor prețios dat în domeniul tehnic. Mai multe manuale, mai multe cărți de specialitate, iată ce așteaptă studenții și profesorii dela noul așezământ. Ei vor putea în acest chip să cunoască din plin ceiace dă technica și știința sovietică, ei vor putea să se slujească în munca lor și mai mult de exemplul dat de Marea Țară a Socialismului.

Contribuția benevolă a corpului didactic pornește cu entuziasm, și ea se manifestă activ, fiind legată de dorința de a vedea cât mai curând ridicată Casa organului central al Partidului nostru.

Conf. Gr. Simionescu
Director de studii
Institutul Politehnic Iași

Activitatea Școlii Tehnice Alimentare din Iași

Încă de anul trecut s'a înființat la Iași—odată cu celelalte școli tehnice — Școala tehnică alimentară.

Cursurile acestei școli au o durată de 3 ani.

Anul acesta urmează cursurile 65 de elevi : 25 în anul I și 40 în anul II.

Atât din partea elevilor, cât și a direcției, se observă o puternică dorință de muncă. Frecvența este de sută la sută, iar lecțiile se țin în chip organizat, avându-se necontenit în vedere legarea teoriei cu practica.

Sărbătorirea zilei de 7 Noembrie

In cinstea Marii Revoluții din Octombrie, Școala tehnică alimentară a chemat în întrecerî Școala tehnică economico-administrativă. S'au mai organizat apoi întreceri individuale și pe clase.

Deasemeni școala a sărbătorit ziua de 7 Noembrie printr'un frumos festival, urmat de o ședință solemnă a organizației de tineret, în cadrul căreia s'au împărțit noilor membri carnetele de utemiști.

Evidențieri

S'au evidențiat pe școală, pentru felul în care și-au dus munca, elevii *Bălcanu Mihai*, din anul II și *Pricop Mihai*, din anul I.

Deasemeni, în ajutorarea elevilor mai slabi la învățătură, s'au evidențiat elevii *Zegan Eugen* și *Timuș Vasile* din anul I.

Lipsuri

Școala mai are însă de întâmpinat o serie de dificultăți.

Astfel, există o lipsă în ceeace privește manualele didactice și deasemeni nu toți elevii au putut fi îmbrăcați și cazați.

Va trebui să se ducă o muncă intensă în această direcție, pentruca îndepărtându-se aceste lipsuri să se creeze condiții cât mai optime de învățătură.

TR. ȚANEA

Cum se desfășoară controlul intern la Comitetul Provizoriu al orașului

Controlul intern din întreprinderi și instituții constituie un mijloc important în vederea unei bune gospodării a avutului public, un sprijin de seamă acordat celor ce sunt chemați să mânuiască banul public.

S'a dovedit că în instituțiile unde această formă de control a fost instituită lucrurile merg mai bine, există în permanență o evidență a lucrărilor efectuate, planificarea capătă un conținut mai deplin.

Se insistă îndeosebi asupra sincerității și onestității care stau la baza mânuirii banului public, se pot lua imediat măsuri de îndreptare acolo unde este cazul.

Așa se explică dece la ETACS unde controlul intern a fost inființat la începutul lunei Iulie, au putut fi depistate unele nereguli ale unor gestionari frauduloși iar faptele lor pedepsite așa cum se cuvine.

Bine funcționează controlul intern și la Comitetul Provizoriu al orașului pentrucă factorii de răspundere care conduc aici au înțeles dela început importanța acestui organism menit să aducă sprijin tuturor secțiilor componente.

Deși de scurtă vreme înființat, serviciul de control intern dela Comitetul Provizoriu a și efectuat o serie de verificări în ceiace privește munca la Serviciul Technic al orașului la secția de învățământ, la secția sanitară etc.

In ședința de instructaj ținută la sfârșitul lunei August s'au fixat normele după care trebuiesc conduse operațiunile de contabilitate s'au lămurit noțiunile elementare privind operațiile ce trebuiesc urmărite în mânuirea banilor.

Au trecut de atunci două luni și la toate unitățile Comitetului Provizoriu al orașului a început să se lucreze mai temeinic în executarea operațiunilor financiare.

Muncă de îndrumare s'a dus și cu prilejul controlului efectuat la Serviciul Technic unde au și fost introduse unele măsuri de simplificare a operațiilor de birou, ca de exemplu aceea a contopirii celor două casierii într'una singură, fapt care a ușurat mult ordonanțarea sumelor de bani.

Cu prilejul aceluiași control s'a mai constatat că la Serviciul Technic se muncește cu spor, planul de activitate este îndeplinit și chiar depășit în schimb, nu se acordă atenție planificării muncii.

Dacă același om, să zicem șeful instituției, îndeplinește mai multe sarcini decât le-ar putea duce la capăt fără să împartă munca și celorlalți salariați, obiectivele propuse a fi atinse nu vor putea fi îndeplinite cu succes.

Această lipsă a fost observată în munca dusă la Serviciul Technic.

Un sprijin real a fost acordat și Secțiunii de învățământ unde salariații au multă bunăvoință în executarea sarcinilor lor, având însă nevoie de îndrumări privind legile financiare.

Așa de evident și plin de învățăminte a fost sprijinul acordat de controlul intern încât salariații Secțiunii sanitare au cerut să fie aju-

Z.

(Continuare în pag. 3-a)

În Tătărași

S'a înființat un depozit de lemne la care se vinde orice cantități

Noi măsuri pentru aprovizionarea cu lemne a salariaților

In ultimele zile, aprovizionarea cu lemne a masei salariate din Iași se desfășoară în condiții mai bune.

Aceasta se datorește faptului că în cursul săptămânii trecute IPEIL-ul a trimis la Iași în fiecare zi aproximativ câte 20 vagoane cu lemne.

Întrucât deocamdată este alimentat numai depozitul ICPAL din strada Păcurari, depozitul din strada Bradului (bariera lîie Pintilii) este încă neaprovizionat.

Dacă ritmul transporturilor se desfășoară tot așa (și trebule să meargă în felul cum a început săptămâna trecută) situația aprovizionărilor cu lemne se va îmbunătăți din zi în zi.

Este însă absolut necesar ca IPEIL-ul să se îngrijească ca depozitul său de lemne situat la 12 k m. de gara Bârnova să fie mereu alimentat cu lemne din pădure, întrucât cantitatea de lemne din sus arătatul depozit va fi curând încărcată.

*

In cursul săptămânii trecute, Intreprinderile Comunale pentru aprovizionarea cu lemne de pe lângă Comitetul Provizoriu orășenesc a înființat în cuprinsul orașului încă un depozit unde se vând lemne în orice cantități, pe lângă cele trei existente.

Depozitul este situat în strada Tatarași.

In acest fel sunt înlesniți cetățenii cu posibilități materiale mai reduse.

Aceștia își pot procura lemne până la 300 kgr. cantitate ce nu este livrată de către depozitele mari.

ICAPL-ul are îndatorirea să aprovizioneze cu lemne și depozitul din strada Bradului, depozit care în vremea din urmă era lipsit de combustibil.

Orășelele muncitorești din RSS Kazaha

Peste 100 de noui orășele pentru mineri, metalurgiști, petroliști și pescari au fost înființate în Kazahstan în anii regimului sovietic.

Statul Sovietic alocă anual zeci de milioane de ruble pentru amenajarea acestor orășele muncitorești, care se desvoltă cu o foarte mare repeziciune. In luna Februarie a acestui an, în noul oraș minier Piirtășjia-Ehababtuze a fost construită prima casă prefabricată. Acum s'au construit zeci de case de lemn și de piatră, clădirea școlii medii, numeroase instituții pentru copii și alte instituții de folos obștesc. In partea Sudvestică a orașului Karaganda în noua regiune carboniferă a orașului Kazahstanului, se construește un oraș pentru mineri. Case cu multe etaje și înconjurate cu grădini, înfrumusețează noul orășel de mineri. In noul orășel există de-acum o școală de meserii pe lângă fabrică, creșe, grădinițe de copii, magazine, teatre și alte instituții publice și culturale.

Operațiunile de primire a actelor și eliberarea buletinelor la Biroul Evidenții Populației

— Au început operațiunile de întocmire a Buletinelor la sediul întreprinderilor cu mai mult de 50 de salariați —

Operațiunile de primire a actelor și de eliberare a Buletinelor de identitate se desfășoară potrivit Comunicatelor publicate de Biroul Evidenții Populației.

Eliberarea buletinelor se face numai în orele de după amiază.

Dimineața se face primirea actelor necesare întocmirii noilor buletine.

Biroul evidenții populației a luat o măsură justă și anume : toți solicitanții își așteaptă rândul în hall-ul instituției.

Dispoziția este binevenită întrucât timpul răcindu-se așteptarea în frigul de afară era dezagreabilă.

In hallul instituției funcționează un birou de informațiuni unde orice cetățean nelămurit capătă deslușirile necesare.

*

Incepând din ziua de 4 Noembrie au început operațiunile de eliberare a Buletinelor la instituțiile și întreprinderile care au mai mult de 50 salariați.

Prima întreprindere ieșană la care a început întocmirea noilor buletine este Țesătura.

Zilele acestea se va da publicității un comunicat în care se va specifica zilele în care se efectuiază întocmirea buletinelor la instituțiile și întreprinderile locale.

*

Biroul evidenții populației atrage pentru ultima dată atenția cetățenilor să se prezinte la data programată în vederea eliberării buletinelor.

Cale ferată

construită de tineretul muncitor din Cehoslovacia

A fost terminată cu 6 zile înainte de terman construcția căii ferate Gronska-Dubrava - Banka Stecvinița. Acest drum a fost construit de brigăzile de tineri voluntari care fac parte din Uniunea Tineretului Cehoslovac. La construcția acestui drum au participat deasemenea voluntarii organizațiilor de tineret din țările de democrație populară, precum și reprezentanții tineretului democrat din multe țări din Apusul Europei.

O delegație de tineri constructori ai căii ferate din Cehoslovacia a fost primită în audiență de Președintele Republicei Cehoslovace Clement Gottvald.

Lupta dramaturgiei sovietice

împotriva atățătorilor la războiu

de B. EMELEANOV

In piesele lor, dramaturgii sovietici demască fără cruțare comploturile pe care capitaliștii le-au urzit și continuă să le urzească împotriva propriilor lor popoare,

Politicianii burghezi din America și Germania făceau schimb de informații, chiar în timpul războiului. După terminarea războiului, Churchill a fost nevoit să plece personal în Italia, pentru ca să „fure" corespondența sa cu Mussolini. In toiul celor mai crâncene lupte pentru Berlin, germanii și americanii, în mod prietenesc, salvau „arhiva diplomatică hitleristă". Un avion american trebuia să decoleze cu această arhivă.

Acțiunea piesei „Casa din fundătură" a fraților Tur, se desfășoară în jurul dispariției acestei arhive, la care sunt interesați, în egală măsură, atât naționaliștii germani cât și cercurile conducătoare americane.

Despre arhiva dispărută, Erna Kurțius, arhivara, a spus :

„Aceasta arhivă conține câteva sute de mii de nume. Ea conține o mare taină ; reprezintă chiar o putere. Această putere nu are hotare geografice. Hotarele ei trec prin inimile oamenilor din toate punctele globului pământesc, prin inimile acelora care cred în renașterea Germaniei. Dacă eu v'aș lua de mână și am intra în acest Stat, ați fi mirați de tot ceeace ați vedea !"

Piesa „Casa din fundătură" demonstrează cosmopolitismul politicienilor burghezi, la fel ca și piesa „Dincolo de cel de al doilea front", care arată cosmopolitismul capitaliștilor.

In „Casa din fundătură", criminalii sunt cuprinși de teamă numai la gândul groaznicului scandal care s'ar naște la publicarea acestei arhive. Ei sunt înspăimântați la gândul indignării popoarelor lor, când vor înțelege de ce, de exemplu, Churchill a reținut armatele aliate de partea cealaltă a Canalului Mânecii. Și, dece acelaș Churchill, în mod foarte liniștit și fără să protesteze, lăsa populația Angliei sub bombardamentele fasciste.

Debarcarea a început în acel moment când lupta în Europa era decisă, atunci când Armata Sovietică a trecut granița Germaniei. Armatele aliate „întârziate", mergeau în marș triumfător pe câmpiile frontului, întâmpinate cu vin și flori. Pentru ei, acesta nu era un război, ci o excursie foarte plăcută.

Piesa fraților Tur și Șeinin, „Guvernatorul Provinciei", arată întâlnirea de pe râul Elba, când soldații anglo-americani, în ciuda tuturor încercărilor comandanților lor, au trecut, totuși, râul înot și-au îmbrățișat pe soldații sovietici.

In filmul „Intâlnire pe Elba" este minunat redată îngrijorarea generalului american, care este foarte nemulțumit de această scenă frățească. El socoteste această scenă ca cea mai periculoasă prin care trece armata lui în Europa.

Lucrarea fraților Tur și Șeinin ilustrează diferența dintre politica dusă de armatele de ocupație aliate și măsurile luate de guvernatorul Kuzmin.

In zona americană găseau adăpost mamele hitleriștilor care fură secretele firmei „Zeiss", pentru un viitor război împotriva Uniunii Sovietice.

Generalii, fără nicio jenă, scot din Germania obiecte de artă și diferite alte lucruri de preț, lăsând însă în plină activitate uzinele de armament.

Când comandantul american arestează o spioană care susține pe fasciști, el este dat afară din armată.

Piesa „Soarta lui Roginald

(continuare în pag. 2-a)

Cronica teatrală

„UMBRA STRAINA" piesă în 6 tablouri de C. Simonov

Cel de al doilea spectacol al stagiunii Teatrului Național din Iași constitue o premieră pe țară. Este vorba de o nouă piesă a scriitorului sovietic Constantin Simonov, a cărui lucrare „Chestiunea rusă" jucată acum doi ani și în orașul nostru, a avut un răsunet excepțional chiar și în țările aflate încă sub dominația imperialismului.

Simonov este unul din cei mai străluciți reprezentanți ai umanismului sovietic, postându-se pe poziția unui dârz luptător pentru libertatea omului.

„Chestiunea rusă" — piesa care a stârnit discuții atât de sucolente în legătură cu adevărata libertate, demascând minciuna, ipocrizia și mârșăvia acelora care, în umbra statuii libertății ce străjuește New-York-ul, aruncă lațul diversiunilor și al calomniilor spre a robi popoarele, cuprinde cea mai înflăcărată, cea mai impresionantă pledoarie pentru desvoltarea atributelor superioare ale omului, pentru creația liberă, nestrangulată prin minciuni, corupție, constrângeri morale și materiale.

„Umbră străină" completează și adâncește această pledoarie pentru libertatea ființei umane arătând că din moment ce în lume există două concepții antagoniste asupra libertății, una justă, aceea care susține libertatea în sensul ei veritabil, pozitiv, creator, și aceea în spatele căruia se ascunde tocmai tendința frânării progresului, a înăbușirii aspirațiilor firești pe care le nutresc toți oamenii simpli, aspirații pentru o viață mai bună și mai fericită, ideea unei științe pe de-asupra granițelor, a unei așa zise imparțialități a omului de „știință", este o primejdioasă utopie.

Ca și „Chestiunea rusă", „Umbră străină" este o piesă a cărei temă se enunță sub forma unei probleme cu caracter etic și social tot odată: problema apolitismului în știință cu toate consecințele ei de ordin etic și social-politic.

Savantul sovietic Trubnikov este pe cale de a face o mare descoperire în domeniul bacteriologiei, care ar însemna o mare binefacere pentru oameni: vindecarea ciumei. Trubnikov însă deși un mare om de știință, este un foarte slab om de partid. Trăind în laborator, ca într'un turn de fildeș el este victima inocenței, a slabei lui pregătiri politice. Orgolios de rezultatele pozitive ale cercetărilor, pe care le face, uită că toate acestea le-a putut înfăptui numai pentrucă guvernul sovietic i-a pus la dispoziție un vast institut de cercetări în care lucrează peste patru sute de oameni, și neagă contribuția colaboratorilor lui. Deaceea, dorind, consacrarea mondială a meritelor lui științifice, Trubnikov face cunoscute principiile cercetărilor sale unor savanți americani. Aceștia, fi ambiționează să le descopere și partea practică a descoperirii, manifestându-și cu prefăcută politețe neîncrederea în principiile lui Trubnikov, tratându-le pe acestea drept „O mare *ipoteză*". Alunecat pe panta greșită a unei concepții cosmopolite asupra științei, minimalizând importanța și valoarea mondială a științei sovietice, muscat de șarpele îngâmfării, Trubnikov transmite prima parte a cercetărilor sale practice, asupra măririi virulenței bacililor, unor savanți americani, având încrederea în corectitudinea și apolitismul acestora, și susținând că știința nu are patrie.

Aflând de această procedare rezultat al miopiei politice a lui Trubnikov, colaboratorii săi: Olga, care îi este și soră, Lena, tipul intelectualei sovietice, devotată până la sacrificiu, ca și laboranții Savateev și Maria Trofimova, oameni simpli dar conștienți, îi fac o severă critică și-i cer să pretindă înapoi manuscrisul pe care savantul îl încredințase unui funcționar diplomatic în legătură cu misiunile străine.

Cum acesta nu dă nici un răspuns, un alt tip de om sovietic, meteorologul Makeev, venit dela Pol spre a-și petrece concediul, sboară cu avionul la Moscova și ia prețiosul manuscris de la Okuniov, funcționarul care se sinucide dovedindu-se a fi un spion.

Deși este vorba de o problemă care se desvoltă prin discuții, piesa cuprinde totuși momente de intensitate dramatică, așa cum este acela al stării lui Râjor, secretarul organizației de Partid și colaboratorul cel mai apropiat al lui Trubnikov, care se inoculează voluntar cu baccilul ciumei spre a experimenta antidotul descoperit de ei în laborator. Experiența reușește, și dând dovada capacității sale științifice, Trubnikov este însărcinat să conducă mai departe Institutul spre a răscumpăra prin munca sa greșala pe care o săvârșise ca urmare a atitudinii sale cosmopolite.

Deasemenea, însăși clocnirea puternică de idei între Trubnikov și colaboratorii săi, ținuta demnă și plină de răspundere a acestora, dă loc unor scene valabile, realiste în care pregnanța exemplului unor oameni ce își descopăr în cursul desfășurării subiectului caracterele lor de adevărați cetățeni sovietici devine puternică, Personagiile ființează prin aceasta, sunt vii, și aici stă marele merit al lui Simonov care reușește ca nimeni altul să creeze viața și să dea conținut personagiilor, chiar atunci când tema este, în aparență aridă pentru scenă.

Interpretarea a urmărit punerea în valoare a textului fără artificii de regie care ar fi îndepărtat atenția spectatorilor dela desbaterile atât de vii prin ele însile.

Ansamblul de actori a fost armonios închegat, în sensul linear care i-a impus direcția de scenă. Totuși, unele gesturi convenționale, unele atitudini rigide, au scăzut din naturaleța interpretării lui Paul Varduca (Trubnicov), care a reușit totuși să ducă la capăt un rol de mare întindere și încărcat de răspundere. Jucând sobru, d-sa a reușit să redea inocența politică a savantului care trăește izolat și nu ține seamă de faptul că există două lumi și două categorii de oameni de știință: unii care luptă pentru propășirea omenirii, pentru viață, pentru libertate, alții sunt lachei trusturilor care tind să mențină exploatarea.

Un joc mai nuanțat, mai curat avut Margareta Baviu (O'ga) în timp ce Elena Foca (Maria Trofimova) și M. Grosaru (Sovateev) au adus prospețime și naturalețe reușind să contureze valabil ținuta unor oameni simpli dar conștienți, educați de Partid în spiritul patriotismului și al răspunderii.

Dreaptă dar sugestiva a fost interpretarea d-lui I. Lascăr în rolul Makeev. In timp ce d-na Felicia Bondari a reușit să redea apatie cu nuanță de resemnare a soției lui Okuniov. spionul acelora care vor să transforme descoperirea lui Trubnikov pentru perfecționarea unei noi arme destinate uciderii oamenilor.

Rolul lui Okuniov a fost jucat de I. Schimbischi care a avut o poziție critică justă față de personagiu, dar a avut și atitudini convenționale.

Nu-i neapărat necesar ca un spion să-și legene vârful piciorului sau să arunce fumul țigării cu atâta ostentație. Au mai jucat fără relief deosebit Aurora Ardeleanu, M. Mereuță și I. Mihailescu.

Direcția de scenă ar fi trebuit să supravegheze mai de-aproape execuția decorului, deoarece sunt contradicții isbitoare, ca baldachinul din încăperea simplă a modeștilor Savateev și Maria Trofimova, alături de un scrin bătrânesc.

Deasemenea camera lui Okuniov dela Moscova părea mai degrabă un hall, iar în cabinetul lui Trubnicov se afla și un minuscul pian alb (rămășiță din mobila scenică a piesei „O zi de odihnă" jucată anul trecut.

Prin felul cum a fost prezentat însă spectacolul cu „Umbra străină" constituie o contribuție serioasă la fixarea poziției juste a intelectualilor progresiști, mai les că, în urma recentelor desbateri academice în legătură cu manifestările cosmopolite ale unor oameni de știință români, tema este de actualitate, ajutând îndrumarea creației intelectualilor români pe drumul luminos al creației pentru popor.

Cronicar

Știri culturale din U. R. S. S.

Desemne necunoscute ale marelui poet rus N. I. Lermontov

In muzeul de Artă „Radiscev" din Saratov, se păstrează câteva desemne, necunoscute încă, ale marelui poet rus N. I. Lermontov. Pe unul din aceste desemne se poate citi o inscripție, care confirmă că desemnul este făcut de însăși poetul Lermontov. Celelalte desemne, portretul bunicei poetului, ilustrații la poezia „Valerio', și capul unui caucazian, au fost desemnate în albumul primit în dar dela ziaristul Gorizontov, acum 40 de ani. Gorizontov a găsit acest album prețios în satul Lesnaia-Neelovka, regiunea Saratov.

O Revistă a cluburilor muncitorești din U. R. S. S.

Peste 300 de cluburi muncitorești și Case de Cultură, peste 1.700 de Colțuri Roșii din întreprinderile regiunei Sverdlosk, participă la trecerea în revistă a întreprinderilor sindicale și culturale.

Această trecere în revistă va însufleți activitatea cluburilor muncitorești și difuzarea experienței noilor forme de activitate a cluburilor.

Experiența clubului muncitorilor feroviari din Sverdlovsk, care a organizat un ciclu de lecțiuni, este urmat de alte cluburi și Case de Cultură. In Casa de Cultură a turnătorilor din orașul Krasnouralsk au loc conferințe intitulate „Vreau să știu totul", la care l-au cuvântul reprezentanții tuturor profesiunilor : muncitori, medici, ingineri.

In sezonul de iarnă se va acorda o deosebită atenție difuzării cunoștințelor tehnice. In multe cluburi se organizează școli-stahanoviste serale și conferințe. unde se fac schimb de experiențe.

O piesă despre Herțen

Teatrul regional de Artă Dramatică din Kirov a pus în scenă o piesă a tânărului autor dramatic I. Sișkin, intitulată „Herțen la Vjatka". Autorul a compus opera bazându-se pe documente și materiale locale. Autorul prezintă epoca când Herțen a stat în exil la Vjatka, astăzi Kirov. Aici Herțen a dus o propagandă revoluționară activă printre țărani, fapt pentru care a fost mereu prigonit, de către funcționarii țariști.

Spectacolul „Herțen la Vjatka" a fost pus în scenă de regisorul Kozlovski. Rolul lui Herțen a fost interpretat de artistul V. Demghin,

Jubileul de 20 de ani al Academiei de Științe Agricole „Lenin" din Moscova

La 28 Octombrie s'a deschis în sala Coloanelor din Palatul Sovietelor, sesiunea festivă a Academiei de Științe Agricole „Lenin", închinată aniversării a 20 de ani de existență a Academiei.

Peste 1500 de savanți, fruntași în agricultură, miciuriniști, inovatori și colhoznici, au umplut sala de ședințe. Din prezidiu făceau parte Ivan Benediktov, ministrul agriculturii din U. R. S. S., Trofin Lăsenco, președintele Academiei, academicienii Pavel Lebanov și Efim Liskun, Semen Budenâi, mareșal al Uniunii Sovietice Nicolai Zelinski membru activ al Academiei de Științe din URSS și mulți alții.

Trofin Lasenco deschizând ședința, a subliniat că, în decurs de 20 ani, Academia a parcurs un drum glorios în slujba poporului sovietic. Prin operele sale ea a contribuit la înflorirea agriculturii sovietice.

Cei prezenți au ascultat în picioare decretul de decorare a Academiei cu ordinul „Lenin". Intr'un referat științific amănunțit, academicianul Lâsenco a făcut bilanțul activității Academiei și a expus sarcinile viitoare ale științei agronomice-sovietice.

Numai în U. R. S. S. se acordă o atenție excepțională științei agricole.

Academia a realizat succese deosebit de importante dela venirea în fruntea ei a academicianului miciurinist Trofin Lâsenco.

Activitatea Palatului Artelor „Stanislavschi" din Leningrad

Palatul Artelor „Stanislavschi" din Leningrad se bucură de o mare popularitate. Aici se întrunesc zilnic artiști, regisori de teatrul pictori, muzicieni și studenții școlilor superioare de arte. Ei audiază conferințe artistice, literare și științifice ținute de academicienii și profesorii din Leningrad. Clubul este în strânsă legătură cu toate teatrele din Leningrad. In club sunt prezentate și discutate toate premierele teatrale.

Foarte interesante au fost discuțiile în jurul operei „Boris Godunov" de Musorgski. Asistând la prezentarea piesei de teatru „Omul de arme Suvarov, jucată atât la Teatrul Academic „Krov", cât și la Teatrul Academic „Puşkin", membrii clubului au dat indicații prețioase, ajutând acestor teatre să îmbunătățească spectacolele. La desbaterea piesei „Vinovați fără vină, a lui A. Ostrovski, prezentată de colectivul studențesc de artiști amatori, maiștrii scenei au dat tineretului sfaturi prețioase. Soliștii și ansamblurile teatrale care vin în turneu la Leningrad, sunt oaspeții clubului.

Filmul „La Marea Albă", o prezentare a colhozului „Organizator" din Nordul Uniunii Sovietice

„La Marea Albă" — astfel se numește noul film sovietic documentar despre colhozul „Organizator", cel mai vechi colhoz din Nordul Uniunii Sovietice. Filmul „La Marea Albă" prezintă pe curajoșii și fermii oameni sovietici, care au forțat pământul sterp din Nordul URSS-ului ca să dea roade bogate. Acum 20 de ani, colhozul „Organizator" avea numai 8 vaci. Astăzi acest colhoz a devenit cel mai mare combinat pentru creșterea vitelor din regiunea Arhangheis. Colhozul posedă aproape 2.000 de vite, dintre care aproape o mie de vaci de rasa „holmager". Colhozul are venituri de milioane de ruble,

Pe ogoarele colhozului „Organizator" se aplică pe o scară largă cele mai noui realizări ale științei agricole sovietice. 71 de membri ai colhozului au fost distinși de Statul Sovietic pentru obținerea unor recolte superioare de legume.

Filmul „La Marea Albă" arată în mod evident marea forță a metodei colhoznice, energia creatoare și dragostea de muncă a poporului sovietic.

„Expoziția Prieteniei Româno-Sovietice"

La 1 Noembrie 1949 s'a deschis în localul Filialei ARLUS din Iași „Expoziția Prietenei Româno-Sovietice".

Documentele expuse în mod cronologic arată strânsele legături de prietenie care au existat dealungul veacurilor între poporul român și poporul rus.

Cărți românești în limba rusă

In primele vitrine sunt expuse cărți românești și manuscrise din sec. 17 și 18, cărți scrise în limba slavonă, parte din ele—cele dintre a doua jumătate a sec 16—tipărite chiar de tipografi veniți din Rusia, dela Kiev sau din alte localități.

Strânse relații politice între Moldova și Rusia lui Petru cel Mare

Vitrinele următoare prezintă documente din sec 18, epocă în care relațiile dintre Principatul Moldovei și Rusia se întăresc. E opera lui Dimitrie Cantimir și a lui Petru cel Mare.

Din domeniul culturii sec. 18, în afară de operele lui Dimitrie Cantimir există și un exemplar din lucrarea Spătarului Milescu „Descrierea Siberiei", scrisă în limba greacă. Lucrarea prezintă pe prima pagină un autograf a lui Cezar Bolliac, poet progresist din secolul trecut.

Politica generalului Kiselef în Principatele Române

A treia epocă pe care o prezintă expoziția este aceea a introducerii Regulamentului Organic în Principate și a politicii de ridicare culturală și socială dusă de generalul Kselef în Principate.

Sunt astfel expuse telegramele care anunță căderea Plevnei și victoriile armatelor ruso-române împotriva imperiului otoman, precum și documentele cercetărilor științifice întreprinse de savanții ruși în Moldova.

Revoluția din Octombrie și influența ei în Principate

Documentele următoare, manifeste, memorii prin care populația muncitoare dela noi își manifestă simpatia față de revoluționarii marxiști ruși —un astfel de memoriu e deschis prin semnătura tov. Ion Niculi — precum și ziarele „Isvestia" și „Steagul Roșu" care circulau printre muncitorii ieșeni.

Deasemeni, traducerea textelor sovietice, cum e traducerea discurtului tov. Molotov care a circulat în rândul muncitorilor dela Țesătura, arată strânsa legătură dintre proletariatul român și puterea sovietică.

URSS eliberatoarea țării noastre

Insfârșit, documentele care urmează arată politica Uniunii Sovietice față de țara noastră dela 23 August 1944 și până în prezent.

Printre documente se află textul armistițiului și texte care arată sprijinul pe care Uniunea Sovietică ni-l acordă zi de zi.

Lupta dramaturgiei sovietice împotriva atățătorilor la război

(Urmare din pag. I-a)

Devis, de V. Kojevnicov și A. Prut, arată într'un mod și mai amănunțit, ce aduce „democrația" americană popoarelor Europei.

Armata aliată, ocupând una din țările Europei de Sud, rămâne însă gata de luptă, cu toate că războiul s'a terminat demult.

Partizanii sunt aruncați în temnițe sau se ascund, alții caută să ascundă că au luptat împotriva fascismului. Trădătorii, însă, nu numai că se plimbă în deplină libertate, dar chiar trag în popor, fără să fie pedepsiți. Judecata se face încă în baza legilor hitleriste.

Căpitanul Reginald Davis, vindecat de rănile căpătate în război, nu înțelege de ce s'a schimbat atât de brusc politica lăsată prin testament de Roosevelt. El încearcă să acționeze conform principiilor președintelui Roosevelt, însă această încercare o plătește foarte scump.

Nimic nu s'a schimbat ; americanii sunt astăzi gata să zdrobească cu tancuri demonstrațiile populare, la fel cum făceau fasciștii. Cei cari sunt bănuiți de a fi comuniști, sunt aruncați în temnițe și crunt bătuți.

In piesa lui C. Sinovov, „Chestiunea Rusă", ziaristul Harry Smith nu înțelege mult timp, ce se petrece. El a fost în Uniunea Sovietică, s'a luptat și a înghețat pe front, alături de soldații sovietici". El a scris o carte asupra vitejiilor oamenilor sovietici, despre ura lor împotriva fascismului, asupra sentimentelor lor de prietenie față de poporul american. Acum însă li se propune să plece în Uniunea Sovietică, că să scrie o carte în care să arate că sovieticii ar dori un război cu Statele Unite. In piesa lui Simonov este demascată nu numai minciuna și clevetirile presei „libere" americane, care activează numai în urma instrucțiunilor primite din Wall-Street. „Chestiunea Rusă" arată autenticitatea democrației americane.

In mod formal, nimeni nu-i interzice lui Harry Smith să scrie o carte adevărată și reală asupra Uniunii Sovietice. Dar în realitate, el nu găsește pe nimeni care să vrea s'o editeze. Dealtfel, așa precum arată evenimentele reale, ultima scenă a filmului „Chestiunea Rusă", în care Harry Smith, în fața unei imense adunări, citește fragmente din cartea sa, seamănă cu o altă scenă reală. Harry Smith trebuia să moară în urma unui glonte primit în spate. Exact cum a fost omorât ziaristul George Polk, trimisul societății de radio „Columbia" în Grecia. Polk, întocmai ca și Harry Smith, nu era comunist. El dorea să viziteze personal și să vadă pe soldații armatei democrate grecești, ca să povestească americanilor simpli tot ce a văzut. Dar agenții secreți anglo-americani au vrut să „organizeze" ei această plecare. I-au dat lui Polk o barcă, arătându-i calea pe care o avea de urmat. Dar îndată ce barca s'a îndepărtat de țărm, au tras în el, din spate. Și a doua zi, au comunicat prin presă că Partidul Comunist Grec este vinovat de cele întâmplate.

In momentul de față, atățătorii la război nu sunt în stare să înăbușe opinia publică nici măcar prin mijloacele democrației burgheze, adică prin teroare.

In prima scenă a piesei „Conspirația condamnaților" de N. Virt, „tot ce se petrece nu este numai o conspirație împotriva Partidului Comunist și a conducătorilor lui, ci o conspirație împotriva întregei democrații..."

Prin trădare și înfometare, conspiratorii încearcă să submineze îndeplinirea planului de trei ani, să provoace foametea în țară și să forțeze, astfel, guvernul ca să-și dea consimțământul la adoptarea planului Marshall. Acțiunile politicienilor aventurieri arată ultima treaptă de decădere morală a acestora.

„Conspirația condamnaților" poate fi socotită o lucrare documentară. Este adevărat că evenimentele care se desfășoară în piesă n'au un caracter local bine definit. Acțiunea poate să se petreacă tot atât de bine, atât în Cehoslovacia, cât și în Ungaria sau în Bulgaria.

Calitățile lucrării lui N. Virt stau în adâncimea și în redarea luptei sociale care a avut și are loc în țările de democrație populară.

Descriind groaznicele faze ale descompunerii personalității umane din lumea burgheză, dramaturgii sovietici știu să descopere și trăsăturile de bărbăție și vitejie ale oamenilor pozitivi. Este important de notat că și aici se simte încrederea scriitorului sovietic în calitățile oamenilor din Occident.

Dramaturgii sovietici, într'un timp foarte scurt, au dat multe realizări în ceeace privește demascarea atățătorilor la războiu. Ei au arătat că această mână de oameni, rupți de popor, nu fac altceva decât să mintă atunci când vorbesc de patriotism, de democrație. de libertate. Dramaturgii sovietici demonstrează josnicia metodelor minciunii și șantajului pe care le folosesc acești oameni. Lucrările dramaturgilor sovietici sunt autentic actuale și sunt bazate pe documente. Judecata criminalilor de război se face în mod obișnuit după război. Teatrul sovietic este un tribunal original și acolo se demască toți acei care încearcă să atenteze la pace. Teatrul sovietic demonstrează curajul oamenilor adevărați, care nu permit ca omenirea să fie târâtă într'un nou război.

INFORMAȚIUNI

Dispozițiuni cu privire la călătoria cu avionul

Ministerul Finanțelor, Direcția Statelor și Drepturilor de personal face cunoscut că s'a aprobat, ca orice salariat: indiferent de categoria de incadrare să aibă dreptul de a călători cu avionul atunci când se deplasează în interes de serviciu, fără a fi nevoie de vreo aprobare specială, chiar în ipoteza că prețul călătoriei ar fi mai scump prin utilizarea avionului decât prin utilizaraa trenului.

In ipoteza că unele întreprinderi pun la dispoziția salariaților auto - vehicole pentru transport, chiar pentru deplasări lungi, avionul nu va putea fi utilizat de acești salariați dacă prețul transportului cu mașina este mai ieftin.

Se menționează totodată că s'a anulat reducerea cu 20 la sută din costul biletelor de călătorie cu avionul T.A.R.S.

Speculă cu produse C.A.M.

Organele Miliției Economice locale au descoperit în urma unui control făcut la Tudosciuc Gh. din str. Ion Niculi 50, o cantitate importantă de țigări și tutun, ce o comercializa clandestin în localul băcăniei sale.

I s'au dresat acte de trimitere în judecată și obligat la plata unei amenzi către C.A.M.

Abator clandestin

In urma unui control efectuat de organele Miliției Economice locale, la Rotham Izu din str. Dr. C. I. Parhon 27, s'a găsit cantitatea de 150 kgr. carne de vită, destinată speculei.

Speculantului i s'au dresat acte de trimitere în judecată confiscându-i-se carnea și utilajul abatorului.

Intreprinderea Comercială de Stat „ALIMENTARA" (fost Moldova)

Aduce la cunoștință că începând de Marți 8 Noembrie a. c. toate magazinele de desfacere, distribuie gris în baza cartelelor înscrise la aceste magazine.

Distribuția se va face posesorilor de cartele tip D2 câte 1,500 kgr. trimestrial în baza bonului Nr. 11 Diverse din luna Noembrie.

Deasemenea se distribuie și câte 60 kgr. cartofi de cartelă la prețul de lei 5,50 kgr.

FILIALA A.R.L.U.S. IAȘI

Anunț

Filiala A.R.L.U.S. Iași organizează un curs de limba rusă pentru înaintați. Doritorii se pot înscrie zilnic la secretariatul Filialei din str. Păcurari Nr, 2, până în ziua de 9 Noembrie a. c.

R. P. R.

Parchetul Trib. Jud. Iași

Dl. Gheorghe Velesciuc, domiciliat în Iași strada Ponoara Nr. 7 prin cererea înregistrată la acest Parchet sub Nr. 19.506 din 3 Noembrie 1949, cere reconstituirea actului său de naștere născut la Aprilie anul 1901 în com. Revna județul Cernăuți din părinții căsătoriți legitim Mihai și Paraschiva Velesciuc,

Noi, Procurorul Șef al Parchetului Tribunalului Iași.

In conformitate cu dispozițiunile art. 3 din Decretul Lege No. 4062 din 15 Decembrie 1940, invită autoritățile și persoanele care dețin sau cunosc extractul sau alte înscrisuri referitoare la actul a cărui reconstituire se cere prin petițiunea de mai sus să le depună de urgență și să se prezinte la Parchetul acestui Tribunal, pentru a ne da relații.

Procuror Șef,
Mircea Mironescu
Grefier Șef, BRIUL

Filarmonica de Stat „MOLDOVA"
Sala Teatrului NAȚIONAL
Vineri 11 Noembrie 1949 ora 20,30 precis
Concert Simfonic
conducerea muzicală EGIZIO MASSINI
solistă ELVIRA LOEBE pian
Program:
1. GLAZUNOV: Simfonia 4-a
2. RACHMANINOV: Concert pentru pian și orchestră solistă ELVIRA LOEBE
3. MENDELSOHN: Dansuri din baletul Harap Alb

PREȚUL LOCURILOR: Loja de 6 persoane 600 lei, de 5 persoane 500 lei, de 4 persoane 400 lei, Fotoliu 90, Stal 75, Balcon 55, Galerie 40, loja de balcon 220

Concertul începe precis la ora anunțată. Ușile se închid cu 5 minute înainte, După începerea concertului, intrarea strict interzisă

Astăzi
la cinematografele „Maxim Gorki" și „Sidoli"

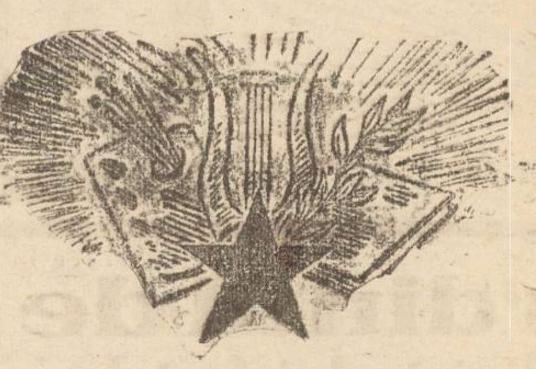

REVISTELE LITERARE DIN URSS

O OGLINDĂ A CELEI MAI ÎNAINTATE LITERATURI ȘI ARTE

ABONAMENTE: LA SLOVA LIBRĂRIA NOASTRĂ-CARTEA RUSĂ-LIBRĂRIA ACADEMIEI R.P.R. ȘI CELELALTE LIBRĂRII DIN BUCUREȘTI ȘI PROVINCIE

Cum se desfășoară controlul intern
la Comitetul Provizoriu al orașului

(urmare din pag. 1-a)

toți mai mult și în măsură mai largă de acest organism.

Apare astfel evident că prin serviciul de control financiar intern se aduce un sprijin serios în munca instituțiilor și întreprinderilor.

Lipsa unui astfel de serviciu se face deaceea mult resimțită la Comitetul Provizoriu al Județului.

La controlul făcut de Serviciul de control financiar județean la Șipote s'a constatat că nu a existat niciun fel de copie după bugetul plasei.

Această lipsă ca și altele sunt posibile în mare măsură din cauza lipsei, unui organ de îndrumare și control financiar.

La multe alte instituții din oraș, Serviciul de control intern nu funcționează în condiții bune, este exemplul dela Magazinul de Stat „Iașul".

Vor trebui luate deîndată măsuri de îndreptare.

R. P. R.

Parchetul Trib. Jud. Iași

D-na Elena Bâncescu domiciliat în Iași str. Gh. Dimitrov Nr. 144 prin cererea înregistrată la acest Parchet sub Nr. 19587 din 5 Noembrie 1949, cere reconstituirea actului său de naștere fiind născută în com. Ivancăuți-Bucovina, în anul 1881 Iulie 20, din părinți legitimi Alexandru și Eufrosina Theatu.

Noi, Procurorul Șef al Parchetului Tribunalului Iași.

In conformitate cu dispozițiunile art. 3 din Decretul Lege No. 4062 din 15 Decembrie 1940 invităm autoritățile și persoanele care dețin sau cunosc extractul sau alte înscrisuri referitoare la actul a cărui reconstituire se cere, să se depună de urgență și să le prezinte la Parchetul acestui Tribunal, pentru a ne da relații.

Procuror Șef,
Mircea Mironescu
Grefier Șef, BRIUL

R. P. R.
Parchetul Trib. Jud. Iași

D-na Velicico Antonia, domiciliată în Iași str. Cogâlniceanu No. 6 prin cererea înregistrată la acest Parchet sus Nr. 19088 din 31 Oct. 1949, cere reconstituirea actului său de naștere născută în com. Budachi jud. Cetatea Albă din părinții căsătoriți legitim Nistor și Alexandru Velicico la data de 6 August. 1912.

Noi Procuror Șef al Tribunalului județului Iași,

In conformitate cu dispozițiunile art. 3 din Decretul Lege Nr. 4062 din 15 Dec. 1940, invităm autoritățile și persoanele care dețin sau cunosc extractul sau alte înscrisuri referitoare la actul a cărei reconstituire se cere prin petițiunea de mai sus, să le depună de urgență și să se prezinte la Parchetul acestui Tribunal, pentru a ne da relații.

Procuror Șef,
GH. NASTASE

Grefier Șef,
BRIUL

R. P. R.
Parchetul Trib. Jud. Iași

Dl. Viszniewschi Iosef, domiciliat în str. Mohănescu Nr. 123 prin cererea înregistrată la acest Parchet sub Nr. 19.964 din 3 Noembrie 1949, cere reconstituirea actului său de naștere născut în com. Ciudei județul Storojineț la data de 26 Aprilie 1914, din părinții căsătoriți legitim Petru și Leontina.

Noi, Procurorul Șef al Parchetului Tribunalului Iași.

In conformitate cu dispozițiunile art. 3 din Decretul Lege No. 4062 din 15 Dec. 1940, invităm autoritățile și persoanele care dețin sau cunosc extractul sau alte înscrisuri referitoare la actul a cărui reconstituire se cere prin petițiunea de mai sus, să le depună de urgență și să se prezinte la Parchetul acestui Tribunal, pentru a da relații.

Procuror Șef,
Procuror Șef, GH. NASTASE
Grefier Șef, I. Briul

R. P. R.

Parchetul Trib. Jud. Iași

Dl. Buleenic Meny domiciliat în Iași str. Anastasie Panu No. 17 prin cererea înregistrată la acest Parchet sub No. 19.625 din 5 Noembrie 1949, cere reconstituirea actului său de naștere născut la data de 9 Iunie 1908 în comuna Atach județul Soroca-Basarabia din căsătoriți legitim Nusem și Roza Buleenic.

Noi, Procurorul Șef al Tribunalului Iași.

In conformitate cu dispozițiunile art. 3 din Decretul Lege Nr. 4062 din 15 Decembrie 1940, invităm autoritățile și persoanele care dețin sau cunosc extractul sau alte înscrisuri referitoare la actul a cărui reconstituire se cere, prin petițiunea de mai sus, să le depună de urgență și să se prezinte la Parchetul acestui Tribunal, pentru a ne da relații.

Procuror Șef,
GH. VUZA
Grefier Șef. BRIUL

PIERDUT Buletinul Biroului Populației Tg.-Frumos pe numele Davidov Grigore Il declar nul.

R. P. R.

Parchetul Trib. Iași

Dl Davinciuc Ioan domiciliată în Iași strada Zugravilor No. 67 prin cererea înregistrată la acest Parchet sub No. 14622 din 5 Noembrie 1949, cere reconstituirea actului său de naștere — născut la data 26 Ianuarie 1919, în comuna Pământeni Județul Bălți — Basarabia — din părinții căsătoriți legitim Andrei și Ana Davidciuc.

Noi, Procurorul Șef al Parchetului Tribunalului Iași.

In conformitate cu dispozițiunile art. 3 din Decretul Lege No. 4062 din 15 Decembrie 1940, invităm autoritățile și persoanele care dețin sau cunosc extractul sau alte înscrisuri referitoare la actul a cărui reconstituire, se cere prin petițiunea de mai sus, să le depună de urgență și să se prezinte la Parchetul acestui Tribunal, pentru a ne da relații.

Procuror Șef,
MIRCEA MIRONESCU
Grefier Ș.f
BRIUL

R. P. R.
Parchetul Tribunalului Iași

D. Beizberg Simca domiciliat în Iași str. Dr. Parhon No. 88, prin petiția înregistrată la acest Parchet sub No. 18.329 din 24 Octombrie 1949, cere reconstituirea actului său de naștere — născut în orașul Bălți la 6 Iulie 1892 din părinții căsătoriți legitim Baizberg Strul și Baizberg Ruhla.

Noi, Procurorul Șef al Parchetului Tribunalului Iași.

In conformitate cu dispozițiunile art. 3 din Decretul Lege Nr. 4062 din 15 Dec. 1940, invităm autoritățile și persoanele care dețin sau cunosc extractul sau alte înscrisuri referitoare la actul a cărui reconstituire se cere prin petițiunea de mai sus, să le depună de urgență și să se prezinte la Parchetul acestui Tribunal, pentru a ne da relații.

Procuror Șef,
Mircea M. Serion
Grefier Șef, *I. Damian*

R. P. R.
Parchetul Trib. Iași

Dl. Baizberg Iosif, domic. în Iași str. Dr. C. Parhon No. 88 prin petiția înregistrată la Parchetul Tribunalului Iași sub No. 18,327 din 24 Oct. 1949, cere reconstituirea actului său de naștere născut la data de 15 August 1929, din părinții Baizberg Simca și Baizberg Malca în com. Fălești județul Bălți Basarabia.

Noi, Procurorul Șef al Parchetului Tribunalului Iași.

In conformitate cu dispozițiunile art. 3 din Decretul Lege No. 4062 din 15 Decembrie 1940, invităm autoritățile și persoanele care dețin sau cunosc extractul sau alte înscrisuri referitoare la actul a cărei reconstituire se cere prin petiția de mai sus, să le depună de urgență și să se prezinte la Parchetul acestui Tribunal, pentru a ne da relații.

Procuror Șef,
Mircea M. Serion
Grefier Șef, Briul

R. P. R.
Parchetul Trib. Jud. Iași

D-na Baizberg Malca născută Ziter, domiciliată în Iași str. Dr. C. Parhon No 88, prin petiția înregistrată la Parchetul Trib. Iași, sub No. 18.328 din 24 Octombrie 1949, cere reconstituirea actului său de naștere născută în comuna Fălești județu Bălți la data de 1 Mai 1900 din părinții Ziter Haim și Brana Leia Ziter.

Noi, Procurorul Șef al Parchetului Tribunalului Iași;

In conformitate cu dispozițiunile art. 3 din Decretul lege No. 4062 din 15 Decembrie 1940, invităm autoritățile și persoanele care dețin sau cunosc extractul sau alte înscrisuri referitoare la actul a cărei reconstituire se cere prin petițiunea de mai sus, să le depună de urgență și să se prezinte la Parchetul acestui Tribunal, pentru a ne da relații.

PROCUROR ȘEF,
Mircea M. Serion
GREFIER ȘEF,
I. Damian,

Lecții Publice despre literatura sovietică

Asociația unională pentru răspândirea cunoștințelor politice și științifice, împreună cu universitatea „Lomonosov" din Moscova, organizează un ciclu de lecții publice dedicate literaturii sovietice.

Vor avea loc conferințe cu următoarele subiecte: „Insemnătatea mondială a literaturii sovietice", „Căile de desvoltare a literaturii sovietice" etc. Lecții speciale vor fi dedicate operei lui M. Korki, întemeetorul realismului socialist, lui Maiacovski, Ostrovski, Macarenco, A. Tolstoi, Fadeev și altor scriitori sovietici.

Mica publicitate

PIERDUT Livret Militar eliberat de C. T. Iași pe numele Serg. Lazăr Grigore ctg. 1938 din com. Andrieșeni jud. Iași.
Il declar nul.

PIERDUT carnet C. F. R., carnet asociat Coop. 7 Noembrie și 1 cartelă tip B' îmbrăcăminte pe numele Mihai Ciobanu com. Andrieșeni Jud. Iași.
Le declar nule.

PIERDUT Buletinul Biroului Populației pe numele Aron Aron str. Costache Negri No. 66.
Il declar nul.

PIERDUT Buletinul Biroului Populației pe numele Nehamc Goldștein strada Costahhi Negri No. 31.
Il declar nul.

PIERDUT Buletinul Biroului Populației Dorohoi pe numele Dosoinescu Maria str. Ciurchi No. 53.
Il declar nul.

PIERDUT 6 oi din care 4 negre, 1 albă și 1 roșie cu capul alb,
Rog găsitorul a le aduce la adresa: Bolohan Adela Șos. Ilie Pintilie 94, contra bună recompensă.

PIERDUT Livret Militar, dovada lăsare la vatră, planul de cultură 1950 și bonul de predarea cotei cartofi pe numele Andraș Petru ctg. 1936 cu domiciliu Com. Heleșteni jud. Roman.
Le declar nule.

GASIT un purcel de pripas. Se află la Liceul Internat, str. Toma Cozma No. 4.
Păgubașul se va interesa la adresa de mai sus.

R. P. R.

Parchetul Trib. Jud. Iași

D. Baizberg Moise domiciliat în Iași str, Dr. C. Parhon No. 88 prin petiția înregistrată la Parchetul Tribunalului Iași sub No. 1832[illegible] din 24 Octombrie 1949, cere reconstituirea actului său de naștere — născut în comuna Fălești jud. Bălți — Basarabia la data de 20 Iulie 1927, din părinți Baizberg Simca și Baizberg Malca.

Noi, Procurorul Șef al Parchetului Tribunalului Iași,

In conformitate cu dispozițiunile art. 3 din Decretul Lege No. 4062 din 15 Decembrie 1940, invităm autoritățile și persoanele care dețin sau cunosc extractul sau alte înscrisuri referitoare la actul a cărui reconstituire se cere prin petițiunea de mai sus, să le depună de urgență și să se prezinte la Parchetul acestui Tribunal, pentru a se da relații.

Procuror Șef,
MIRCEA M. SERION
Grefier Șef, I. DAMIAN

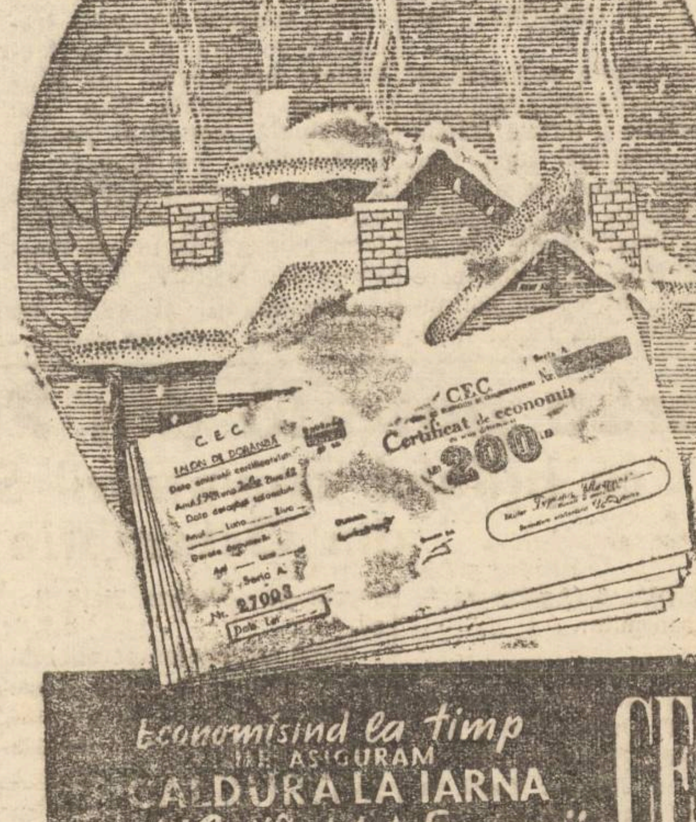

S. A. SOVROMFILM

Cinema „PHOENIX"
Prezintă astăzi
O puternică realizare sovietică

Fiul regimentului

Patriotismul și dragostea copilului sovietic pentru apărarea Patriei sale
Având în fruntea distribuției pe
N. Ivanova, A. Trofimovna și Cuzima Sayateev
Complectare Jurnal

Muncitori. Meseriași. Tehnicieni, Intelectuali, Studenți, Eleve și Elevi, vizionați filmele Documentare și Științifice
S. A. SOVROMFILM

CINEMA TIMPURI NOI
Prezintă astăzi

Teatrul Armatei Roșii
Colhozul „Steaua Polară"
Râul Cama

Știința și Technica Nr. 9 și
JURNAL ROMFILM

Programul rulează încontinu nefiind spectacole fixe

INTRAREA GENERALA 15 LEI

ULTIMELE ŞTIRI

Ordinul de zi No. 100
al Ministrului forţelor armate din Moscova în ziua de 7 Noembrie 1949

Tovarăşi, soldaţi şi marinari, sergenţi şi subofiţeri, ofiţeri, generali şi amirali!

Astăzi forţele armate ale URSS împreună cu întregul popor sovietic sărbătoresc cea de a 32-a aniversare a Marii Revoluţii Socialiste din Octombrie. Poporul sovietic întâmpină această sărbătoare istorică cu victorii importante în toate domeniile construcţiei economice şi culturale. Munca organizatorică şi educativă a Partidului Bolşevic, sub conducerea înţeleptului şi iubitului nostru conducător tov. Stalin şi avântul în muncă al maselor poporului au asigurat noi succese în opera desvoltării mai departe a industriei, agriculturii, culturii noastre şi îmbunătăţirii stării materiale a oamenilor muncii. Forţele noastre terestre, aeriene şi navale întâmpină sărbătoarea cu realizări remarcabile.

In cursul perioadei instrucţiei de vară, ostaşii sovietici şi-au lărgit cunoştinţele lor militare şi politice şi şi-au ridicat fermitatea şi rezistenţa lor combativă.

Păşind înainte cu încredere pe drumul spre comunism, poporul sovietic şi forţele afiliate nu uită primejdia unui nou război ale cărui pregătiri se fac pe faţă de către imperialiştii din Statele Unite ale Americii şi Marea Britanie, care se află în fruntea reacţiunii internaţionale. Insă imperialiştilor anglo-americani, ca şi tuturor aţâţătorilor la război i se opun acum rândurile numeroase şi strânse ale partizanilor păcii, în persoana eroicului popor sovietic, a guvernului sovietic şi a luptătorilor pentru pace şi democraţie din lumea întreagă. Guvernul sovietic luptă cu consecvenţă şi perseverenţă pentru pacea şi colaborarea internaţională. Această politică a Uniunii Sovietice este sprijinită de toţi partizanii păcii şi democraţiei. Rândurile luptătorilor pentru pace cresc şi se înmulţesc.

Intreaga omenire progresistă salută călduros victoria istorică a eroicului popor chinez asupra forţelor reacţiunii imperialiste şi construirea Republicii Populare Chineză.

Forţele armate Sovietice profund devotate poporului lor, guvernului sovietic şi conducătorului lor marele Stalin, nu trebue să uite sarcinile ce le stau în faţă. In perioada care începe, a instrucţiei militare de iarnă efectivul forţelor noastre terestre, aeriene şi navale, trebue să continue să-şi perfecţioneze pregătirea lor militară şi politică. Cea mai principală condiţie pentru îndeplinirea cu succes a acestor sarcini de răspundere este o disciplină militară fermă, bazată pe înalta conştiinţă a ostaşilor.

Comandanţii şi şefii au datoria de a obţine respectarea strictă a regulamentelor şi de a îmbina cu pricepere înalta exigenţă faţă de subalterni cu adevărată grijă părintească pentru nevoile lor.

Tovarăşi soldaţi şi marinari, sergenţi şi subofiţeri.

Tovarăşi ofiţeri, generali şi amirali.

Vă salut şi vă felicit cu prilejul celei de a 32-a aniversare a Marii Revoluţii Socialiste din Octombrie.

Pentru celebrarea acestei sărbători a întregului popor, ordon: astăzi 7 Noembrie în capitala patriei noastre Moscova, în capitalele republicilor unionale, precum şi în Kaliningrad, Lvov, Habarovsk, Vladivostok, Port Arthur şi în oraşele erou Leningrad, Stalingrad, Sevastopol şi Odesa se vor trage în semn de salut 20 salve de artilerie.

Trăiască puternica noastră patrie Uniunea Republicelor Sovietice Socialiste, creaţia marelui Octombrie.

Trăiască eroicul popor sovietic şi forţele sale armate.

Trăiască guvernul sovietic

Trăiască invincibilul nostru Partid Bolşevic.

Trăiască marele nostru conducător şi învăţător tov. Stalin.

Semnat: Ministrul forţelor armate ale U.R.S.S. Mareşal al Uniunii Sovietice

VASILEVSKI

Marea paradă din Piaţa Roşie
cu prilejul aniversării Socialiste din Octombrie

MOSCOVA 8 (Agerpress)— TASS transmite:

Parada trupelor din garnizoana Moscova, în cinstea celei de a 32-a aniversări a Marii Revoluţii Socialiste din Octombrie, a început Luni la orele 10 dimineaţa în Piaţa Roşie. Au luat parte la paradă academiile militare şi şcolile de ofiţeri, precum şi unităţi reprezentând toate armele.

In tribuna mausoleului lui Lenin se găsesc conducătorii Partidului Bolşevic şi membrii guvernului sovietic. Tribunele de granit sunt rezervate deputaţilor Sovietului Suprem al URSS şi RSFSR, miniştrilor, eroilor muncii socialiste, muncitorilor de frunte de pe tărâmul ştiinţei, culturii şi artei, reprezentanţilor muncitorilor şi colhoznicilor fruntaşi, oaspeţilor din republicile unionale. In tribună se găsesc şi oaspeţii străini. La paradă asistă şi membrii corpului diplomatic.

Parada este comandată de comandantul suprem al trupelor din districtul militar Moscova, generalul col. Pavel Artemiev, Mareşalul URSS Alex. Vasilievski,, ministrul forţelor armate, trece în revistă trupele. După ce a inspectat călare, trupele aliniate în Piaţa Roşie, ministrul forţelor armate a ţinut o cuvântare. Cuvintele de încheiere ale mareşalului care a salutat marele Partid Bolşevic şi pe conducătorul poporului sovietic, Generalissimul Stalin, au fost primite cu vii aplauze de cei aflaţi în tribune. Fanfara execută imnul naţional al URSS. Trupele încep să defileze prin faţa mausoleului lui Lenin. Parada trupelor din garnizoana Moscova a luat sfârşit la orele 11,05. Au defilat prin Piaţa Roşie: elevii academiei militare, artileriştii, infanteriştii, cavaleriştii, elevii şcolii militare „Suvorov" şi ai şcolii „Nahimov", infanteria motorizată, artileria de toate tipurile şi tancurile. Avioane rapide au sburat pe deasupra Pieţii Roşii.

După terminarea paradei militare, pătrund în Piaţa Roşie coloanele de manifestanţi, purtând mii de drapele de mătase şi catifea, pancarte multicolore înfăţişând victoriile în muncă ale oamenilor sovietici.

Deasupra coloanelor de manifestanţi se văd numeroase portrete ale tov. Stalin şi ale tovarăşilor săi de luptă. Nesfârşitele coloane de manifestanţi poartă deasemenea portretele fruntaşilor democraţiile populare: Gottwald, Zapotocky Rakossi, Gheorghiu Dej, Dr. Petru Groza, Enver Hodgea, Mao Tse Dun, Ciun-En-Lai, Wilhelm Pieck, etc. Se vedeau deasemeni portretele fruntaşilor poporului francez Maurice Thorez, fruntaşii poporului italian, Palmiro Togliatti, fruntaşului clasei muncitoare din Statele Unite, William Forster, fruntaşii Partidului Comunist spaniol Dolores Ibaruri şi a secretarului general al C.C. al Partidului Comunist din Marea Britanie, Harry Pollitt.

Inaugurarea unor noi locuinţe
pentru muncitorii ceferişti din Iaşi

Duminică 6 Noembrie crt. orele 12 la Răpa Galbenă, a avut loc festivitatea inaugurării a 52 locuinţe reconstruite şi 14 reparate în care vor locui numeroase familii ale muncitorilor din cuprinsul Regionalei CFR Iaşi şi a „Caravanei Cinematografice"

A luat cuvântul tov. Sârbu preşedintele Sindicatului C. F.R., Anton Paluga, preşedintele Comitetului Provizoriu Oraşenesc, Bădulescu din partea P.M.R., şi Gândilă din partea Uniunii Sindicatelor C.F.R. cari au arătat importanţa acestor două realizări pentru muncitorimea C.F.R.-istă din Regionala Iaşi şi sprijinul permanent pe care îl dă Partidul şi guvernul oemenilor Muncii pentru a-şi ridica nivelul de trai.

In numele noilor locatari tov. Işoveanu D-tru, mulţumeşte Partidului, Uniunii şi Direcţiei Regionale C.F.R., care ajută muncitorimea C. F.R.-istă să-şi îmbunătăţească necontenit condiţiile de trai.

La sfârşitul festivităţii cei prezenţi s'au deplasat în diferite cartiere unde sunt situate noile locuinţe, pentru a le vizita.

De aci s'au îndreptat spre gară, în faţa căreia erau trase cele 2 vagoane ale „Caravanei cinematografice" unde a rulat un film documentar şi un jurnal.

Numeroase delegaţii de muncitori ieşeni au depus coroane de flori la mormintele eroilor sovietici

Duminică 6 Noembrie crt. orele 10 dim. la cimitirul „Eternitatea" şi cimitirul Sovietic din str. I. C. Frimu a avut loc un pelerinaj al oamenilor muncii din întreprinderi şi instituţii, cu care ocazie s'au depus coroane şi jerbe de flori pentru a cinsti memoria eroicilor ostaşi sovietici care şi-au jertfit viaţa pentru eliberarea Iaşului.

Aducând un pios omagiu celor mai iubiţi ostaşi, ostaşii Sovietici, ziditorii unei noi ere, eliberatori ai popoarelor cotropite de fascism, numeroase instituţii, întreprinderi şi organizaţii de massă au depus coroane la monumentul eroilor Sovietici.

Intr'o însufleţită adunare
OAMENII MUNCII DIN IAŞI
au sărbătorit cea de a XXXII-a aniversare a Marei Revoluţii Socialiste din Octombrie
Entuziasta manifestaţie din Piaţa Unirii şi dela Consulatul Sovietic

[urmare din pag. 1-a]

Sovietică, bastionul păcii şi independenţii popoarelor", rosteau zeci de mii de glasuri.

Entuziasmul lor sărbătoresc viitorul luminos al omenirii, cuprindea în sufletele „Primăvara din Octombrie" cum atât de fericit a numit Marea Revoluţie I. Ehremvurg, — tinereţea luminează blitorul ei fericit.

Cuvântul secretarului adjunct al Comitetului Judeţean Iaşi P. M. R.

In tribuna pavoazată în roşu, înpodobită cu portretele marilor dascăli ai proletariatului, se aflau: Const. Cabaş. Leri Lesner, Const. Cralu, C. Bădulescu, Ion Ştefan, M. Fonea, din Comitetul Judeşean P. M. R., membrii Comitetelor Provizorii judeţean şi orăşenesc, reprezentanţii organizaţiilor de masă, reprezentanţii armatei, muncitorii decoraţi şi evidenţiaţi în producţie etc.

Deasemeni se afla Consulul Sovietic la Iaşi, Ivanov.

Meetingul a început cu intonarea imnului Republicii Populare Române şi a Imnului Sovietic de către fanfara Reg. 8 Graniceri.

Emil Mazilu, preşedintele Comitetului Provizoriu judeţean a deschis impunătoarea manifestaţie, dând cuvântul tovarăşului Const. Cabaş, secretar adjunct al Comitetului Judeţean Iaşi P. M. R.

La împlinirea a 32 de ani dela Marea Revoluţie Socialistă din Octombrie, gândurile şi inimile noastre se îndreaptă cu deosebită recunoştinţă către Marea Ţară a Socialismului, Uniunea Sovietică către glorioasul Partid Bolşevic al lui Lenin şi Stalin, către genialul conducător al întregii omeniri muncitoare, Iosif Vissarionovici Stalin.

Victoria Marii Revoluţii Socialiste din Octombrie a constituit un eveniment de însemnătate istorică universală. De atunci, din Octombrie Roşu al anului 1917, când proletariatul rus condus de Partidul Bolşevic a sfărâmat şi nimicit exploatarea capitalistă pe a şasea parte a pământului, o nouă eră s'a deschis în istoria omeniri: era revoluţiilor proletare. Marea Revoluţie din Octombrie a spulberat credinţa în veşnicia orânduirilor nedrepte, a deschis drum plin de speranţe şi încredere tuturor asupriţilor din lume.

De atunci, din Octombrie 1917, în locul sălbaticului sistem de asuprire şi exploatare capitalist, s'a născut şi a crescut Patria liberă a celor ce muncesc, măreaţa ţară a Socialismului.

Pe ruinile societăţii capitaliste a înflorit o societate nouă, societatea socialistă, fără exploatare, fără asuprire.

In continuare vorbitorul a arătat măreţele realizări din Uniunea Sovietică înfăptuite în cei 32 ani dela Marea Revoluţie Socialistă.

Prin Marea Revoluţie Socialistă din Octombrie, Partidul Bolşevic a lui Lenin şi Stalin a deschis calea către libertate şi progres.

Ţările din Estul şi Sud-Estul Europei au pornit pe drumul construirii socialismului.

Poporul chinez condus de Partidul Comunist şi însufleţit de măreţul exemplu al Marii Revoluţii Socialiste din Octombrie, a dobândit victoria istorică asupra reacţiunii chineze şi a stăpânilor ei—imperialiştii anglo-americani—făurind Republica Populară chineză.

Vorbitorul a subliniat glorioasa luptă de rezistenţă a eroicului popor grec şi lupta de eliberare a popoarelor coloniale.

Tov. Cabaş a încheiat: Sarcina noastră este de a învăţa mereu din experienţa oamenilor sovietici, de a întări vigilenţa împotriva duşmanului de clasă, de a ţine sub steagul învăţăturii revoluţionare a lui Marx, Engels, Lenin, Stalin, de a sdrobi rămăşiţele urii şovine de a creşte dragostea fierbinte pentru Patria noastră în rândurile oamenilor muncii, de a lupta pentru Plan, pentru transformarea socialistă a agriculturii, adică pentru înflorirea şi progresul poporului muncitor.

Cuvântarea tov. Cabaş a fost mereu întreruptă de mulţimea entuziastă care sacada lozinci ce arătau trăinicia prieteniei româno-sovietice, dragostea fierbinte pentru Uniunea Sovietică şi pentru marele Stalin, prietenul oamenilor muncii din întreaga lume.

*

După terminarea meetingului mulţimea încolonată s'a îndreptat către Consulatul Sovietic manifestând călduros pentru Marea Ţară a Socialismului şi pentru genialul ei conducător, IOSIF V SSAR'ONOVICI STALIN.

Manifestaţiile de după amiază

După amiază, la toate ateneele din Iaşi s'a sărbătorit aniversarea Marei Revoluţii Socialiste prin conferinţe şi festivaluri.

La ateneul C. I. Parhon a conferenţiat tov. Sovietov despre „Importanţa Marei Revoluţii din Octombrie"

Festivalul care a urmat a fost dat de echipa artistică a ateneului Tătăraşi. Cel mai reuşit număr din program a fost trio „Voe bună".

La Ateneul Tătăraşi a conferenţiat tov. Const. Sârbu şi a desfăşurat un bogat şi variat program artistic echipa artistică a P.T.T.-ului.

La Ateneul Ilie Pintilie a participat deasemeni un numeros public. A conferenţiat Tov. Timofte, iar festivalul artistic a fost dat de corul Sindicătului Corpului Didactic şi echipa artistică a şcolii elementare Nr. 3 „Ilie Pintilie.

In căminul Eliezer Steinberg a vorbit despre însemnătatea zilei de 7 Noembrie Prof. Cozma după care a urmat un bogat program artistic prezentat de echipa fabricii Victoria.

La Şalom Alehem a vorbit A. I. Cuperman, festivalul fiind executat de echipa artistică a fabricii Textila, iar la Căminul Cultural „S. Michoels" a vorbit E. Creps, după care echipa Sindicatului Sanitar a dat un frumos festival.

La sediul C. D. E-ului din str, Ştefan cel Mare, dr. I. Goldenberg a arătat că pentru toate naţionalităţile, Revoluţia din Octombrie a deschis perspective de muncă şi de viaţă nouă. In Uniunea Sovietică problema naţională a fost rezolvată. Astăzi în ţara noastră, noi construim socialismul, mergând astfel pe drumul trasat de Lenin şi Stalin.

A urmat apoi un bogat program artistic cu concursul orchestrei C. D- E-ului,

*

Deasemeni, în tot cursul după amiezii au avut loc numeroase manifestaţii sportive,

Mesagiul preşedintelui R. P. Chineze Mao Tse Dun
adresat Generalissimului I. V. STALIN cu prilejul aniversării Marei Revoluţii din Octombrie

PEKING 8 (Agerpres) Agenţia China Nouă transmite:

Preşedintele R. P. Chineze, Mao Tse Dun a trimis următorul mesagiu Generalissimului Stalin cu prilejul celei de-a 32-a aniversări a Marei Revoluţii Socialiste din Octombrie.

Cele mai bune urări pentru victoriile socialiste continue ale Uniunii Sovietice. Cele mai bune urări pentru forţa fără egal a lagărului mondial al păcii şi democraţiei în frunte cu Uniunea Sovietică. Cele mai bune urări pentru prietenia şi colaborarea veşnică dintre popoarele R. P. Chineze şi Uniunea Sovietică.

Mari Manifestaţii în R. P. Chineză
cu prilejul aniversării Revoluţiei din Octombrie

PEKING 8 (Agerpres). — Agenţia China Nouă anunţă că cea de a 32-a Aniversare a Marii Revoluţii Socialiste din Octombrie a fost sărbătorită în R. P. Chineză prin meetinguri şi adunări de massă. Asociaţia pentru strângerea legăturilor de prietenie cu Uniunea Sovietică a organizat în Parcul Sun Jat Sen începând din ziua de 5 Noembrie, prezentarea filmelor sovietice.

Deasemeni Asociaţia a organizat la Peking o serie de Conferinţe, despre importanţa Marei Revoluţi Socialiste din Octombrie. Tot în cinstea zilei de 7 Noembrie studenţii din Nanking au pregătit o piesă „Oamenii ruşi" a dramaturgului sovietic Constantin Simonov.

O expoziţie consacrată victoriei Partidului Comunist (b) al U.R.S.S., la Budapesta

BUDAPESTA 8 (Agerpress) In ziua de 5 Noembrie a avut loc la Budapesta inaugurarea festivă a Expoziţiei consacrată victoriei Partidului Comunist (b) al URSS.

Expoziţia este organizată în cinstea zilei de 7 Noembrie de Asociaţia Ungară pentru strângerea legăturilor de prietenie cu Uniunea Sovietică.

Ea este amenajată în cinci săli ale galeriei de tablouri din Budapesta.

La inaugurarea expoziţiei au fost de faţă preşedintele R.P. Ungare, membrii guvernului cu preşedintele Consiliului de miniştri, reprezentanţii opiniei publice din R. P. Ungară, însărcinatul cu afaceri provizorii al U.R.S.S. în R. P. Ungară, înalţi funcţionari ai ambasadei U.R.S.S., şefi ai ambasadelor din ţările de democraţie populară, precum şi reprezentanţi ai presei ungare şi străine.

ULTIMA ORĂ

La cererea preşedintelui Republicii Polone
Prezidiul Sovietului Suprem al U. R. S. S. l-a trecut pe Mareşalul Rokossowski la dispoziţia guvernului polon

MOSCOVA 8 (Agerpres) — Dela Consiliul de Miniştri al U. R. S. S.

Preşedintele Republicii Polone, d'. Bierut, ţinând seama de naţionalitatea polonă a Mareşalului Rokossowski şi de popularitatea sa în rândurile poporului polon, s'a adresat guvernului sovietic cu rugămintea de a trece, dacă este posibil, pe Mareşalul Rokossowski la dispoziţia guvernului polon, pentru a servi în armata Republicii Populare Polone.

Guvernul Sovietic, având în vedere relaţiile prieteneşti dintre URSS şi Republica Polonă şi luând în considerare faptul că Mareşalul Rokossowski a lăsat hotărîrea acestei chestiuni întru totul pe seama guvernului sovietic a consimţit să satisfacă cererea preşedintelui Bierut, a eliberat pe Mareşalul Rokossowski, potrivit instrucţiunilor Prezidiului Sovietului Suprem al URSS din serviciul în armata sovietică şi l-a trecut la dispoziţia guvernului polon.

BIBLIOTECA UNIVERSITĂȚII IAȘI

ANUL 41 Nr. 956

6 PAGINI 4 LEI

Joi 10 Noembrie 1949

ABONAMENTE
Lei 360 — 3 luni
5000 intreprinderi, autorități — pe un an

Atelierele tipografice
IAȘI Str. ȘTEFAN CEL MARE 50-52

OPINIA

ZIAR POPULAR COTIDIAN

Redacția
IAȘI, STR. VASILE ALECSANDRI 11
Administrația
IAȘI, STR. CUZA VODA Nr. 56

TELEFOANE
Redacția (Nr. 1209, 1210
Administrația 2042

Marile manifestații dela 7 Noembrie, mărturie a solidarității oamenilor muncii din lumea întreagă

O pătrime din populația globului a manifestat astăzi în mod liber cu prilejul celei de a 32-a aniversări a începutului unei noui ere în istoria omenirii: era eliberării omului. Majoritatea popoarelor din țările unde capitalismul muribund încă mai dăinuie, a serbat deasemenea marea victorie care a deschis drumul atâtor uriașe înfăptuiri.

De pretutindeni ne-au sosit vești cuprinzătoare despre entuziasmul și hotărârea maselor, care întâmpinând ziua de 7 Noembrie cu noi atâtea realizări au dovedit că sunt gata și că vor duce mai departe biruințele calendarului socialist.

Grandioasa paradă dela Moscova, serbările din China și din țările de democrație populară, ca și acelea ale muncitorimii din colonii, meetingurile muncitorilor din Franța și Italia, ca și avântul în creștere al mișcării progresiste americane care în preajma lui 7 Noembrie a înregistrat un remarcabil triumf prin eliberarea fruntașilor comuniști, condamnați de corupta justiție a dolarului, — toate acestea ne dovedesc același lucru: drumul implacabil spre biruința definitivă a socialismului.

Dar nu mai departe decât în orașul nostru ziua de 7 Noembrie 1949, într'adevăr o zi de neuitat pentru acei ce năzuiesc fericirea poporului a dovedit măsura în care Marea Revoluție de acum 32 de ani a rodit. Muncitorii ieșeni din întreprinderile CAM sau ETACS au primit aniversarea de anul acesta cu planurile de producție pe 1949 complect terminate. Întrecerile socialiste s'au extins simțitor. Angajamentele luate pentru ziua tov. Stalin de la 21 Decembrie deasemenea. Ce dovedește aceasta? Realizările și avântul muncitorimii ieșene ilustrează adevărul enunțat de genialul conducător de popoare: Revoluția din Octombrie *i-a mobilizat prin pilda sa pe proletarii din toate țările.*

Poporul nostru și-a dat seama cui datorește impresionantele cuceriri politice, economice și culturale de după 23 August. Clasa muncitoare dela noi știe că fără drumul pe care i-a deschis libertății omenirii epocala victorie a socialismului, nu ar fi putut deschleșta mâinile criminale ale exploatatorilor care o strangulau.

Deaceea, cel mai prețios îndreptar, călăuza cea mai sigură pe drumul pe care au pășit cu vigoare nu poate fi alta decât glorioasa experiență sovietică. Construind socialismul, mâinele noastre puternice întâlnesc la tot pasul mâna prietenoasă a popoarelor sovietice care ne ajută esențial prin experiența lor, prin prestigiul înfăptuirilor cele mai gigantice, ca și prin sprijinul material pe care ni-l acordă din belșug.

Cine a vizitat expoziția industriei sovietice dela București și-a putut da seama de extraordinarele realizări ale technicei sovietice, de nivelul de viață al cetățenilor primului stat socialist din lume. Uriașele escavatoare cu ajutorul cărora se pot scoate câte 300 metri cubi de pământ în câteva clipite, transformatoare electrice de 80.000 volți, combainele automate, nenumăratele mașini și instrumente reprezentând ultimele cuceriri ale celei mai înalte științe și ale technicei celei mai avansate, toate arată cât de mari sunt posibilitățile ce se deschid în fața oamenilor eliberați de exploatare, cât de largi sunt orizonturile viitorului pentru munca manuală care va fi în același timp muncă intelectuală, nemai existând nicio prăpastie între ele.

Ei bine, Uniunea Sovietică ne vine astăzi în ajutor cu asemenea realizări pentru care i-au trebuit cei 32 de ani dela Revoluție spre a le obține.

Iată dece lupta dusă de poporul nostru pe drumul deschis la 7 Noembrie 1917 când au bubuit tunurile „Aurorei" cutremurând din temelii orânduirea capitalistă, este indisolubil legată și succesul ei garantat de glorioasa experiență a Uniunii Sovietice.

După cel de al doilea războiu mondial, lanțul imperialismului, rupt prima dată printr'o smuncitură uriașă la 7 Noembrie 1917, prin păsirea unei țări de aproape 200 milioane de oameni pe calea socialismului, a fost din nou desfăcut. Un sfert din suprafața pământului se găsește astăzi eliberată.

Oamenii muncii din toa-

R. Naumescu

(continuare în pag. 2-a)

GH. GHEORGHIU-DEJ

In ziua de 8 Noembrie, tov. Gh. Gheorghiu Dej, secretar general al Partidului Muncitoresc Român și prim Vicepreședinte al Consiliului de Miniștri, a împlinit vârsta de 48 ani.

Cu acest prilej oamenii muncii din întreaga țară își exprimă dragostea față de tovarășul Gh. Gheorghiu Dej și-i urează spor la muncă.

Premierea unor muncitori și tehnicieni dela „Sovconstrucția" Iași

In cinstea zilei de 7 Noembrie la Intreprinderea No. 1 a Soc. Sovconstrucția a avut loc premierea a numeroși muncitori și tehnicieni, fruntași în producție.

S'au împărțit premii în bani între 1000-2500 lei, la un număr de 85 muncitori, 10 tehnicieni și 10 funcționari.

Intreprinderea Sovconstrucția a organizat deasemeni o excursie la „Expoziția Industriei Sovietice" din București la care au participat muncitorii tehnicienii și funcționarii instituției.

Construirea de locuințe și clădiri culturale în colhozurile din U. R. S. S.

Colhozurile din raionul Ianghi-Iul desfășoară o mare campanie de construcții de clădiri culturale și de locuit.

Urmând inițiativa colhozurilor din colhozul „Iusupov", 20 colhozuri din acest raion au construit și amenajat creșe. Colhozul „Andreev" termină construirea unui club nou. Se amenajează o clădire specială pentru bibliotecă, în care scop au fost achiziționate, până acum, 3000 de cărți.

In colhozul „Halkabad" s'au construit, în decurs de un an și jumătate, clădirea administrației colhozului, o creșă și un club cu o capacitate de 300 locuri.

In conformitate cu planul de construcții trebuesc construite până în anul 1950, 55 case de locuit. Din acestea, 44 case sunt deacum construite și locuite.

O vizită la centrele de fabricație a pâinii

De Vineri 4 Noembrie oamenii muncii din Iași consumă pâine fabricată după sistemul sovietic, pâine coaptă în tăvi.

Câtă încordare și cât efort din partea muncitorilor brutari, câtă atenție și câtă grijă arată dânșii ca să isbutească să dea o pâine fabricată în cât mai bune condițiuni!

Pe Dumitru Stănescu, bun meșter, de 45 ani în meserie, nu-l rabdă inima să stea acasă deși echipa lui nu e de serviciu. Îl găsim la Centrul 4 cu mult înainte de a-i veni rândul să intre în tură.

— Cu toate că am petrecut atâția ani de viață lângă cuptoare, între saci cu făină, frământând aluatul, acuma că s'a început și la noi un alt sistem de fabricație, eu am încă de învățat — ne spune dânsul.

La centrul patru, ca și de altfel la toate centrele de fabricație, de curând a început noul sistem de fabricare a pâinii, cuptoarele funcționează fără întrerupere.

Iată echipa întreagă la lucru: șapte lucrători și un ucenic. Moșul Paul Zaharian, șeful echipei, cu părul și mustățile sure e la ușa cuptorului: așteaptă tăvile înăuntrul cărora se află aluatul în formă. Tăvile sunt aduse repejior de către ucenic, după aceia sunt introduse cu îndemânare în cuptor de șeful echipei.

Prospătura din drojdie, apoi alcătuirea compoziției care va da aluatul — „bașul" în terminologia cunoscătorilor — se efectuiază la fel ca în sistemul vech.

Acolo unde operațiunea-i schimbată, este la punerea în tavă a aluatului.

In sistemul dinainte, coca era presărată cu făină, înainte de a fi dată la cuptor.

Aurel Brînîuc și Petre Chirilă băeți tineri și ageri așează forma în tavi. Lucrează cu repeziciune.

— Când ieșim dela schimb, ne ducem și la alte centre să vedem cum se lucrează; să facem schimb de experiență, ne spun dânșii.

*

La centrul 3 găsim deasemeni echipa lucrând de zor. Sava Pietraru și Petre Bordei sunt preocupați de modul cum trebue să ungă tava cu untdelemn, pentruca atunci când e scoasă din cuptor pâinea să nu se prindă. Ei știu acum că tăvile fiind toate noui, ele sunt arse și unse de trei ori consecutiv.

In primele zile s'a folosit cam mult untdelemn, nu numai la Centrul trei, ci la toate centrele. Pe zi ce trece se întrebuințează ulei în cantități din ce în ce mai mici.

Pe măsură ce lucrează mai mult, muncitorii brutari își perfecționează metoda de lucru.

In primele zile ale săptămânii trecute, pâinea nu era încă deajuns de coaptă, se prindea de tavă când era scoasă din cuptor. Din zi în zi însă, calitatea pâinei se îmbunătățește. Tot mai rare sunt cazurile când pâinea este „prinsă" sau crăpată.

Dealtfel aceasta este și părerea cetățenilor.

Aurel Rotaru, muncitor tipograf, înscris la brutăria din strada Bucșinescu și Constantin Dănțuș muncitor de pe un șantier local, care își procură pâinea dela brutăria din strada Ing. Ada Marinescu (fostă Sărărie) ne spun:

— Pe zi ce trece pâinea este mai gustoasă; mai bine fabricată. Se cunoaște că muncitorii brutari se stră-

red.

(continuare în pag. 2-a)

Inființarea unei noi cooperative de producție la Iași

Duminică dimineață a avut loc la sediul Comlemnului solemnitatea înființării cooperativei de producție a tâmplarilor din Iași.

Cu acest prilej a avut loc semnarea adeziunilor de intrare în cooperativă a unui număr de peste 30 cooperatori.

Delegatul Comlemnului a arătat că materia primă necesară va fi asigurată din timp.

In cinstea lui 7 Noembrie

66 familii de muncitori ceferiști au căpătat locuințe noi

— O caravană cinematografică realizată de Regionala C. F. R. Iași —

In sala de festivități dela Râpa Galbenă, Duminecă 6 Noembrie cr., a avut loc inaugurarea locuințelor reparate și reconstruite pentru Salariații C. F. R. din Iași și a „Caravanei Cinematografice", realizări mărețe în cinstea zilei de 7 Noembrie.

La inaugurare au participat reprezentanți ai Partidului ai autorităților locale și conducători ai diferitelor servicii din Regionala CFR Iași.

Tov. Sârbu, președintele Sindicatului CFR Iași deschizând ședința a arătat eforturile susținute depuse de muncitorii CFR-iști și realizările lor.

Tov. ing. Moise, director regional CFR a arătat că s'au reconstruit 52 apartamente și s'uu reparat 14.66 de familii ale muncitorilor CFR-iști din cuprinsul Regionalei, putând să locuiască în condițiuni foarte bune.

Au lucrat 200 de muncitori, 50.000 ore muncă, realizându-se 10.000 m.2 zidărie și tencuială.

Apoi a arătat că Regionala CFR Iași este prima care a realizat minunatul mijloc de propagare a luminei în colțurile cele mai îndepărtate ale Regionalei, Caravana cinematografică. Două vagoane-salon în care altădată se lăfăiau trântorii au fost transformate, unul în sala de spectacol în care încap aproximativ 100 de persoane, iar celălalt în vagon de serviciu pentru personalul care însoțește caravana.

Din partea noilor locatari ai locuințelor inaugurate a luat cuvântul tov.Ișoveanu D-tru care a mulțumit Partidului și Guvernului pentru ajutorul care i l-a dat de a ocupa o locuință omenească și sănătoasă.

Tov. A. Paluga, președ. Comitetului Provizoriu orășenesc, luând cuvântul a arătat grija permanentă pe care o poartă partidul de a crea condițiuni bune de trai celor cari erau exploatați,

Din partea Uniunii Sindicatelor a vorbit tov. Gândilă Vasile, iar tov. Bădulescu a luat cuvântul în numele Comit. Județean P. M. R. Iași, arătând grija Partidului și Guvernului pentru oamenii muncii.

*

După terminarea festivității, cei prezenți, împreună cu șefii de autorități au vizitat noile locuințe ale muncitorilor C. F. R-iști.

Locuințele sunt în condiții bune, au instalații moderne de apă, canal și electricitate, sobe de teracotă, ferestre mari, care luminează camerile spațioase.

Apoi vizitatorii s'au îndreptat spre gară, în fața căreia erau trase cele 2 vagoane ale „Caravanei Cinematografice".

Iată două din marile realizări cu cari au întâmpinat muncitorii C. F. R-iști, ziua scumpă proletarilor din lumea întreagă, Ziua de 7 Noembrie.

I. H.

Cu prilejul înființării primelor cooperative meșteșugărești la Iași

Aplicând în mod just linia trasată de Partidul Muncitoresc Român în problema cooperației, Comisia regională din Iași a reușit să organizeze în ultima vreme cooperative meșteșugărești în orașul nostru.

Printr'o muncă susținută de lămurire dusă în rândul meșteșugarilor, muncă la care au participat într'o largă măsură și organizațiile de masă, tot mai numeroși au devenit aceia care doresc să intre în cooperativele de producție. Ei își dau seama că numai în acest fel vor putea adăuga cu succes eforturile lor la acele depuse de întreaga clasă muncitoare pentru ridicarea socialismului în țara noastră, că numai prin cooperație pot păși la o viață fericită și îndestulată.

In cooperativa de producție, salariatul primește în afară de salarul de bază și un beneficiu care îi revine din aplicarea principiului muncii în acord. Fiecare este răsplătit după munca și priceperea sa.

In afară de aceasta, toate cooperativele de producție vor putea lucra din plin pentrucă materiile prime vor fi asigurate, în cantitate îndestulătoare.

In cooperativa metalurgiștilor au intrat până în prezent 60 cooperatori, sediul ei funcționând în strada Morilor Nr. 11.

Din prima zi de existență au fost asigurate comenzile necesare; meșteșugarii metalurgiști au început să lucreze cu elan la confecționarea celor 5000 mașini de despicat porumb.

Treptat vor fi înființate noi ramuri de producție care vor aparține aceleași cooperative. Se va desvolta temeinic secția de tinichigerie, de pieptănari, etc.

Alți 70 muncitori năsturari și-au exprimat și ei dorința de a-și înființa o cooperativă de producție a lor.

In munca de organizare a cooperativelor, un rol de seamă îl deține Comisia regională de organizare a cooperativelor meșteșugărești. In afară de amănuntele tehnice ce decurg din organizarea acestor unități mai trebuește luat în considerație și faptul că dușmanul de clasă nu privește cu ochi buni organizarea meșteșugarilor. Reacțiunea folosește toată gama de unelteiri mârșave socotind că în felul acesta pot fi împiedicați oamenii cinstiți de a-și crea un viitor fericit pentru ei și familiile lor.

O muncitoare care a intrat în cooperativa tâmplarilor a arătat că ei i s'a spus că femeile vor primi un salariu mai mic decât bărbații. Ori, este cunoscut de fiecare că una din realizările importante ale regimului de democrație populară constă în acordare de drepturi egale tuturor cetățenilor, fără deosebire de naționalitate sau sex.

Dușmanul de clasă a încercat însă, folosind svonurile și calomniile cele mai

Z. S.

(Continuare în pag. 5-a)

Lu-Sin, scriitorul revoluționar al Chinei noui

de A. FADEEV

Lu-Sin (1881-1936) a fost un mare scriitor revoluționar chinez, inițiatorul nouei literaturi chineze.

Liu-Sin și-a început activitatea literară în anul 1918. Povestirea „Povestea adevărată a lui A-Kiu", l-a clasat în primele rânduri ale scriitorilor chinezi.

In lucrările sale, Lu-Sin descrie viața muncitorilor, țăranilor și intelectualilor dela orașe. Apărător pasionat al oamenilor muncii, Lu-Sin a dus o luptă perseverentă împotriva reacțiunii interne și externe, pentru o Chină nouă, independentă.

Culegerile de nuvele ale lui Lu-Sin, „Clici" (1922) și „Rătăcire" (1925), sunt exemple minunate ale literaturii moderne chineze.

Lu-Sin a fost întotdeauna un mare prieten al Uniunii Sovietice. Traducerile sale din operele lui Gogol, Fadeev, Serafimov, sunt bine cunoscute tuturora.

Articolul lui A. Fadeev, redat mai jos, a fost publicat în presa chineză din orașele Peking și Shanghai, cu ocazia celei de a 13-a comemorări dela moartea scriitorului Lu-Sin — 19 Octombrie 1949.

*

In Europa Occidentală și în America există și astăzi scriitori extrem de individualiști, locuitori ai așa numitului „turn de fildeș", partizanii „artei pentru artă".

Aceștia sunt scriitorii vânduți — și ei știu bine pe cine slujesc!

Arta care nu influențează sufletele omenești, arta în care omul nu este prezent, este o artă degenerată și, mai exact spus, nici nu e artă. Personalitatea unui adevărat scriitor este și se formează de către popor și în mijlocul poporului. Și cu cât scriitorul recunoaște mai bine acest lucru, cu cât slujește mai conștient poporul, cu atât personalitatea lui e mai superioară, mai multilaterală și cu atât este mai mare ca scriitor.

Acestei categorii de scriitori îi aparține Lu-Sin.

— „Am început să scriu nuvele, — spune el, — cu scopul de a reda viața și de a ajuta la reclădirea acestei vieți. Deaceea, toată tematica lucrărilor mele este legată de viața oamenilor necăjiți din societatea noastră bolnavă. Am vrut să povestesc despre suferințele și nenorocirea acestor oameni, am vrut să vindec toate acestea, am dorit ca prin forța lucrărilor mele să reclădesc societatea".

Ca scriitor, Lu-Sin este atât de profund și multilateral, încât numai despre el s'ar fi putut scrie o serie de cărți. Intr'o jumătate de secol, cât a trăit Lu-Sin, n'a existat aproape nici o latură a vieții poporului chinez, de care Lu-Sin să nu se fi ocupat în operele sale artistice și critice. Tocmai în virtutea acestor particularități ale talentului său, Lu-Sin aparține acelor scriitori progresiști — făclii ale omenirii.

Nu se poate vorbi pe scurt despre Lu-Sin ca istoric literar, critic și publicist, iluminator al poporului și revoluționar.

Nouă, scriitorilor sovietici, operele lui Lu-Sin ne sunt apropiate. Prin spirit, el stă alături de Cehov și Gorki. Și cu cât îl vom face mai cunoscut poporului sovietic, cu atât mai mult se va desvolta în cititorul sovietic apropierea de Lu-Sin.

(Continuare în pag. 2-a)

RECENZII

„Luptăm"

Almanah literar al Filialei din Iaşi a Uniunii Scriitorilor din R.P.R.

Anul I Nr. 2

Duminică 6 Noembrie 1949 a apărut la Iaşi cel de al doilea număr al almanahului literar editat de Filiala Uniunii Scriitorilor din R. P. R.

Spre deosebire de primul număr — apărut cu ocazia conferinţei pe ţară a scriitorilor din R. P. R., în Martie crt. — cel de al doilea număr al almanahului n'a mai apărut în format de carte, ci are înfăţişarea unui ziar, adică e tipărit în pagini format revistă.

Acest al doilea număr al Almanahului *„Pentru Pace şi Cultură — Luptăm —"* probează încă odată veridicitatea principiului că „forma şi fondul sunt aspectele diferite ale unei şi aceleiaşi realităţi", prin faptul că almanahul a început să capete vădit aspect de revistă şi în ceea ce priveşte conţinutul.

Din nefericire însă, această nouă caracterică a lui nefiind desăvârşită—îi constitue un serios defect, întrucât publicaţia şi-a denaturat caracterul iniţial de *almanah*, iar în acelaş timp are destul de serioase lipsuri pentru a putea fi numită *jurnal literar*.

Prin apariţia rubricilor *„Iaşul cultural"* şi „Cuvinte care dispar", precum şi prin publicarea articolului: *„Dl... Escu şi părintele Crenguţă"*, publicaţia a depăşit cerinţele unui almanah; dar prin lipsa completă a *criticii literare, teatrale, plastice şi muzicale*, ea nu îndeplineşte condiţiile unei reviste literare.

*

Articolul de fond al publicaţiei, *„Încă un pas înainte"*, semnat de *„Biroul Filialei Iaşi"*, încearcă să prezinte critic şi autocritic activitatea de până acum a Filialei U. S. d. R. P. R.

„Pasul înainte" îl constitue însăşi „apariţia acestui al doilea număr al almanahului".

După ce arată care sunt obiectivele Filialei, articolul trece la analizarea sumară a activităţii ei, arătând că în cele 8 luni de funcţionare, Filiala „a reuşit să editeze în Martie crt. un almanah omagial" şi că „pentru popularizarea almanahului s'au organizat în oraş câteva şezători literare".

Autocritic se recunoaşte apoi că „s'a făcut mult prea puţin", pentruca însă imediat să se invoce scuza: „la lipsa noastră de experienţă, adăugându-se un extrem de slab concurs din partea instituţiilor de cultură şi a organizaţiilor de masse locale, almanahul nu a putut ajunge peste tot în mâna celor pentru care a fost scris".

Lăsând la oparte sprijinul organizaţiilor de mase şi a instituţiilor de cultură—care în mare parte n'a fost dat pentrucă nici n'a fost cerut — am întreba însă: câte şezători literare au dat membrii Filialei locale a U. S. d. R. P. R. în fabricile şi întreprinderile ieşene? Răspunsul este edificator; niciuna!

Se pomeneşte apoi în articol despre colaborarea „aproape cu regularitate" la paginile culturale ale ziarelor.

Colaborarea la gazetele locale se poate afirma că s'a făcut „aproape cu regularitate", numai dacă ţinem socoteală de faptul că unii din redactori sunt şi membrii ai Filialei.

Articolul sencă apoi lipsa de colaborare, prin faptul că: „nu întotdeauna însă scriitorii ieşeni s'au bucurat de sprijinul de care aveau nevoie din partea conducătorilor gazetelor locale"

Aci trebuie să spunem că din acest punct de vedere a existat o perfectă reciprocitate.

Vorbind despre activitatea trecută a Cenaclului literar, articolul scuză participarea „în foarte mică măsură" a muncitorilor la şedinţe, prin: „lipsa unui local propriu", argument injust şi neserios.

Tratând tot despre activitatea Filialei, articolul vorbeşte despre „trimiterea unor scriitori la „casa de creaţie" a U. S. d. R. P. R. dela Sinaia, precum şi la documentare în diferite centre industriale ale ţării".

Despre felul în care decurg şedinţele actuale ale Cenaclului se spune: „Filiala a păşit la o muncă mai bine organizată, mai în adâncime dusă, ceeace face ca şedinţele Cenaclului literar şi cele ale Filialei să se ţină cu regularitate, iar discuţiile să se poarte la un nivel ideologic mult sporit". Şi imediat, în continuare: „se impune cu necesitate un sprijin mai eficace, o participare mai activă, din partea acelor membri ai Filialei care aparţin secţiei de critică literară şi a căror contribuţie la împlinirea sarcinilor ce le revin este *cu totul nesatisfăcătoare*".

Am analizat pe larg articolul de fond, întrucât dându-ne seama de felul în care îşi duce activitatea Filiala, vom putea aprecia mai just materialele publicate.

*

Versuri semnează: *Al. Popovici, N. Tăţomir, Darie Magheru, George Lesnea, I. Destelnica şi N. Rotundu*, iar proză: *Ion Istrati şi Alecu Ivan-Ghilia*.

De un înalt nivel artistic este fragmentul din „Poemul Omului Nou: „Turnul celor trei" al lui Nicolae Ţăţomir, precum şi ambele fragmente de proză.

De remarcat îndeosebi realismul şi vigoarea cu care ne prezintă prozatorul Ion Istrati epoca de frământări sociale prin care trecem, întrebuinţând un stil lapidar, însă foarte colorat, autorul reuşeşte să ne înfăţişeze scene sugestive.

Deasemeni, Alecu Ivan-Ghidra se vădeşte a fi un element talentat, care cu o mai adâncă stilizare şi cu o tehnică mai perfecţionată va deveni unul dintre prozatorii de seamă ai literaturii noastre noi. Cu mai multă aprofundare a dialogului şi o mai perfecţionată gradare a acţiunii, va reuşi să ne redea nuvele tot atât de meritoase cât şi ale lui Petru Dimitriu.

*

Articolul *prof. N. I. Popa, „Societatea de Ştiinţe istorice, filologice şi folclor"*, trasează în linii prea generale activitatea lacestei societăţi, dându-ne prea puţine date concrete.

Remarcăm şi scăparea stilistică: „...comemorării consacrate *unor* Goethe, Caragiale, Creangă, Eminescu, Balzac,..."

Prof. Dumitru Furtună în articolul *„Dl... Escu şi părintele Crenguţă"* ne furnizează date noi asupra lui Eminescu şi Creangă. Sfârşitul articolului însă îi diminuiază real valoarea.

Prof. Gr. Scorpan semnează o rubrică ce va trebui neapărat continuată: „Cuvinte care dispar".

Ţinând cont de învăţătura marxist-leninistă şi scris într'un stil popular, articolul e foarte potrivit pentru o publicaţie care se adresează masselor,

Tr. Tanea

PUNCTE...

Cravata Roşie

Piesa scriitorului sovietic Serghei Mihalkov, „Cravata Roşie" va fi din nou reprezentată pe scena Teatrului Naţional, mâine seara, Joi, la ora 20, cu acelaşi distribuţie.

Direcţia de scenă: d. Iosif Ligeti.

Viitoarea premieră

Pentru reprezentarea viitoarei premiere a Naţionalului ieşan: comedia „La Ilie bun şi vesel" de Ion Damian a fost fixată pe data de 17 Noembrie. Direcţia de scenă o deţine d. Nic. Moldovănu. Decorurile: Christina Serion.

Cenuşăreasa

Piesa lui Radu Miron, a doua piesă pentru copii ce se va reprezenta anul acesta la Iaşi după „Cravata roşie" va intra în scurt timp în repetiţie, după ce distribuţia a fost alcătuită.

Sarcina de a monta acest spectacol a fost acordată d-lui C. Sârbu, asistent de director de scenă.

Altă piesă sovietică

Între timp continuă repetiţiile unei alte piese sovietice: este vorba de „Confruntarea" fraţilor Tur şi L. Seinin, autorii lucrării „Guvernatorul provinciei" care a prilejuit în cursul trecutei stagiuni teatrale o frumoasă bruinţă actoricească d-lui N. Şubă.

La Bucureşti

In cinstea lui 7 Noembrie pe scenele bucureştene s'au jucat trei piese sovietice: *„Trenul blindat"* de Vsevolod Ivanov, *„Un om obişnuit"* de L. Leonov şi *„Argilă şi porţelan"* de A. Grigulis. Prima se joacă la Teatrul Armatei, a doua la Municipal, iar a treia la Teatrul Naţional-Studio.

O vizită

la centrele de fabricaţie a pâinii

(Urmare din pag. I-a)

dulesc să-şi îmbunătăţească mereu munca.

*

Noi sugerăm Intreprinderilor 13 Decembrie să organizeze metodic şi planificat schimburi de experienţă cu toate centrele de fabricaţie, pentru ca muncitorii brutari să-şi însuşească din ce în ce mai bine, din ce în ce mai temeinic metoda sovietică de fabricare a pâinii.

Marile manifestaţii dela 7 Noembrie,

mărturie a solidarităţii oamenilor muncii din lumea întreagă

(urmare din pag. 1-a)

tă lumea au demonstrat că merg cu hotărâre pe drumul lui 7 Noembrie.

In acest timp înfricoşaţi asemenea unor animale de pradă încolţite din toate părţile, imperialiştii îşi caută salvarea cu încăpăţinarea înecaţilor care îşi înfig unghiile în colacul de salvare, cu ultima energie, reuşind să-l.... desumfle.

Cu aceiaşi disperare oamenii trusturilor caută formula unei eşiri din impas, construind soluţii artificiale ce nu fac decât să le apropie sfârşitul. „Dacă vrem să supravieţuim — spune economistul capitalist Hutton — trebuie să încercăm să îngrădim suveranitatea naţională a statelor din Europa Occidentală". Este tocmai ceeace încearcă în momentul de faţă teoreticienii şi iniţiatorii „Uniunii Occidentale".

Cu cât însă sbaterile sunt mai violente cu cât ceata bandiţilor este mai strânsă, cu atât eşecul le va fi mai lamentabil, scufundarea mai spectaculoasă.

Pentrucă de cealaltă parte se află o lume nouă, tânără, dreaptă, care s'a născut la 7 Noembrie 1917, şi a cărei trăinicie — imposibil de sdruncinat — a fost verificată iarăşi la 7 Noembrie 1949.

SPORT

Timp de 3 zile

Tineretul sportiv din Iaşi a sărbătorit prin mari manifestaţii sportive Aniversarea Marei Revoluţii Socialiste din Octombrie

Sâmbătă, Duminică şi Luni, la Iaşi s'a sărbătorit aniversarea Marei Revoluţii Socialiste din Octombrie prin mari manifestaţiuni sportive.

Începând cu finala Cupei 7 Noembrie la tenis de masă şi terminând cu jocul de fotbal CSU Iaşi-Reprezentativa Armata-Dinamo, toate competiţiile sportive s'au transformat în puternice manifestaţiuni a dragostei şi recunoştinţei faţă de Marea Patriei a Socialismului, Uniunea Sovietică.

Finalele „Cupei 7 Noembrie" la tenis de masă

Finala „Cupei 7 Noembrie" la tenis de masă s'au bucurat de un succes remarcabil.

Timp de două zile, cei mai buni jucători din ţară s'au întâlnit în sala Comitetului Provizoriu Judeţean, disputându-şi întâietatea în cadrul unor jocuri de ridicată valoare tehnică.

Partidele au fost foarte strânse şi animate, exigenţele publicuini fiind pe deplin satisfăcute.

La băeţi, victoria finală a revenit echipei KKASE din Cluj, (Reiter, Diamandştein). Pe locurile următoare s'au clasat: Steagul Roşu Braşov (Victor Pop, dr. Nagy); Petrolul (Holtzman, Radu Nicodim); SEIPIA Bucureşti (Gaby Pop, Axelrad); Arte Grafice Timişoara (Hanig I, Hanig II,); CAM Timişoara (Chambre III, Weiss); Justiţia Bucureşti (Comarnitchi, Victor Marcu) şi CFR Iaşi (Brăescu, Bogza, Iţicovici, Gane).

La fete, Cupa a fost câştigată de SNC Constanţa (Irina Petre, Ciuleanu). Pe locurile următoare s'au clasat: CSU Bucureşti (Destina Mavrocordat, Radu Amalia şi Iolanda Ştefănescu), Mecano Naval Galaţi (Lazăr, Iola Silberman) şi Sind. Alimentar Oradea (Takatch şi Ella Soos.

Vom reveni cu ample comentari în numerele viitoare.

Crossul „Să întâmpinăm 7 Noembrie"

Crosul „Să întâmpinăm 7 Noembrie" a reunit la Start 412 tineri şi tinere (344 băeţi şi 78 fete), muncitori, studenţi, elevi, ţărani muncitori şi militari.

Dăm mai jos rezultatele înregistrate, urmând a reveni în numărul viitor cu unele observaţii:

PE ECHIPE

Cat. I băeţi: I L B. Nr. 1, II Sind. Textil, III L B Nr. 2

Cat. II băeţi: I M. A. N. II M. A. I., III C. S. U.

Cat. I fete: I. S, T. A. E. II Piasa Bucium, III Şc. Ped. No. 1,

Cat. II fete: I Şc. Ped. No, 1, II, C. S. U., III Şc. Prof. No. 2.

Clasamentul primilor trei clasaţi din fiecare categorie

Cat. I băeţi: I Ursu Aurel (Şc. Metalurgic), II Păduraru Ion (L B Nr. 1), III Păduraru V. (L. B. Nr. 1).

Cat. II băeţi: I Lazlo Arpad(M. A. N.), II Ciobică Const. (M. A. I.), III Sârbu Petre (C. F. R.).

Cat. I fete: I Sandu Olga (Şc. Prof. Fete), II Iftimescu Silvia (Şcoala Textilă), III Teslaru Ana (Şc. Surori Naşteri).

Cat. II fete

I Zugravu Maria (Şc. Prof. No. 2).

II Nalbam Elena (Şc. Ped. No. 1).

III Neculau Magdalena (Şc. Prof. No. 2).

Cupa Comitetului Provizoriu

Cupa Comitetului Provizoriu, competiţia care s'a desfăşurat timp de două săptămâni în oraşul nostru a luat sfârşit eri cu finala de handbal a categoriei I-a, dintre CFR şi Sind. Textil, terminată cu victoria feroviarilor la scorul de 4-1 (2-1).

Au înscris: Budeanu (2), Graur şi Sălceanu (CFR) şi Golden (Textil). A arbitrat corect tânărul Ciudin.

La categoria primă, Cupa a revenit CFR-ului, care a totalizat 289 puncte.

Pe locurile următoare s'au clasat; Sind. Textil cu 269 puncte; CSU cu 141 puncte, Armata cu 109 puncte şi Dinamo cu 12 puncte.

La categoria secundă, cupa a fost câştigată de Sind. Sanitar, care a întrunit 220 puncte. Pe locurile 2 şi 3 s'au clasat ETACS-ul, cu 45 puncte şi Arte grafice cu 15 puncte. Cupele au fost înmânate de tov, Iacob, din partea Comitetului Provizoriu orăşenesc.

CSU—Reprezentativa districtului: 2-1 (2-1)

Eri după amează a avut loc un match amical de footbal între CSU şi Reprezentativa districtului.

După un match de factură modestă, studenţii au învins greu cu 2-1 (2-1). Au înscris: Vălvoiu (în minutele 38 şi 40 (pentru CSU şi Barta (în min, 44) pentru Reprezentativă.

Dl. L. Baţan a condus — cu greşeli — următoarele formaţii:

C.S.U.—Iaşi

Mihăilescu (Ostafici), Iliuţan Vlad (Teodorescu), Popa (Schreiner). Teodorescu (Manolescu), Tudor, Darabaş, Pantelimon, Vâlvoiu, Gârleanu, Gavrilă.

Reprezentativa Districtului:

Himeş, Hideguti, Plujan Buimistriuc III, Bocor; Costea, Săvuţ, Barta, Mihai, Anastaloshi, Szabo.

Cursa ciclistă eliminatorie

In pauza jocului de footbal s'a desfăşurat o cursă ciclistă eliminatorie la care au luat parte concurenţi din următoarele cluburi; Sectorul II UTM, Sectorul III UTM, Textil, Sanitar, C.S.U. şi RATA.

Cursa a fost câştigată de Steparian Sergiu (Textil).

Locurile 2 şi 3 au fost ocupate de Chelărescu şi respectiv Mendel.

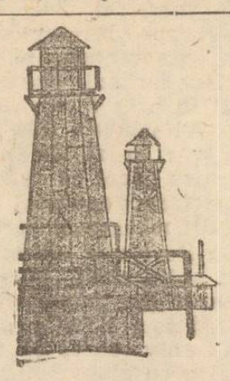

Lu-Sin,

scriitorul revoluţionar al Chinei noi

(urmare din pag. 1-a)

N'a fost întâmplător faptul că Lu-Sin traducea cu atâta plăcere pe clasicii ruşi, în limba Chineză.

Lu-Sin, ne este apropiat nouă, oamenilor sovietici, prin caracterul său umanist. Pe drept cuvânt se spune că umanismul literaturii vechi ruse din secolul XIX, îşi marchează începutul prin „Căpitanul de Poştă" al lui Puşkin şi prin „Mantaua" de Gogol, prin povestirea despre omul rus modest. Caracterul umanismului lui Lu-Sin se manifestă îndeosebi în povestirea „A-Kiu"—despre omul chinez modest. Eroul „Mantalei" de Gogol era un mic şi modest funcţionar, în timp ce eroul din „A-Kiu" este un modest lucrător agricol. Lucrul acesta apare în favoarea lui Lu-Sin, dovedind strânsa lui legătură cu poporul. Insă nu trebue uitat că între aceste două povestiri a trecut aproape un veac. Intreaga literatură rusă de după Gogol s'a interesat, în primul rând, de soarta ţăranului.

Lu-Sin, este aproape de noi, cititorii sovietici şi prin faptul că el, asemenea clasicilor noştri, era scriitorul realismului critic, adică scriitorul care demasca şi biciuia forţele vechei societăţi, forţe care asupreau poporul şi care înăbuşeau personalitatea „omului modest". Compătimirea, înţelegerea şi mila faţă de „omul modest", înţelegerea slăbiciunilor lui, îl alătură pe Lu-Sin de Cehov. Insă critica vechei societăţi este mai aspră şi mai ascuţită la Lu-Sin decât la Cehov, având un caracter social mai precis, alăturându-l în această privinţă de Gorki.

Desigur, aceasta se explică prin faptul că şi Gorki şi Lu-Sin şi-au legat activitatea literară de mişcarea de eliberare, de Partidul Comunist, forţa conştientă şi progresistă a societăţii contemporane. Mao Tse Dun a vorbit minunat despre această trăsătură a lui Lu-Sin.

— „Lu-Sin ducea lupta împotriva forţelor feudale şi imperialiste în mod perseverent şi fără şovăire. Lu-Sin arăta societatea feudală în descompunere, el biciuia viciile sistemului social şi forţele asupritoare ale imperialismului. El înfiera aceste forţe negre prin pana sa satirică. El era un artist strălucit al cuvântului. Noi ne reamintim mereu de el, nu numai pentru că Lu-Sin a fost un scriitor minunat, dar şi pentrucă el făcea parte din avantgarda mişcării pentru eliberarea naţională, consacrându-şi toate puterile luptei revoluţionare".

In operele sale, Lu-Sin n'a avut timpul necesar să arate forţele progresiste ale Chinei Noui. Se ştie că el voia să arate şi să redea lupta forţelor progresiste ale Chinei Noui. El aduna material asupra măreţului marş spre Sud al Armatei Populare de Eliberare.

Faptul că Lu-Sin căuta cu aviditate acest om nou, luptător şi transformator al societăţii, poate fi explicat şi prin marea lui dragoste faţă de literatura sovietică, căreia i-a consacrat o parte din activitatea sa, ca traducător şi propagandist. Tocmai în literatura sovietică, oglindă vie a nouei vieţi sovietice, a apărut pentru prima oară — după Gorki — eroul nou, luptătorul şi transformatorul societăţii.

Acest erou nou, Lu-Sin îl vedea pe pământul patriei sale, îl vedea în rândurile mişcării populare de eliberare a Chinei.

Lu-Sin a adus în tezaurul literaturii mondiale multe trăsături naţionale originale.

Limba lui se distinge printr'o bogăţie de imagini cu caracter popular. Satirele şi humorul său, cu tot caracterul lor uman, au trăsături naţionale. Acest lucru îngreuiază traducerea operelor lui Lu-Sin în alte limbi. Insă fără aceste trăsături el nu ar fi Lu-Sin — mândria literaturii chineze şi cunoscut reprezentant al literaturii mondiale.

Lu-Sin este maestrul povestirii scurte. El ştie să redea concis, limpede şi simplu, o cugetare — prin imagini, un mare eveniment — printr'un episod şi să zugrăvească un tip — printr'un om izolat.

Satira şi humorul sunt prezente în toate lucrările lui Lu-Sin. In povestirea „A-Kiu", Lu-Sin apare ca un scriitor epic, care parcă relatează numai evenimentele, fără pasiune. Insă în povestirea „Căinţa" el apare ca un scriitor profund liric, care ştie să vibreze strunele cele mai fine ale sufletului. Dealtfel, Lu-Sin, în toate povestirile lui, reuşeşte să trezească în cititor conştiinţa socială.

Toate acestea dovedesc, în primul rând, forţa morală a sufletului său.

La comemorarea de 13 ani dela moartea acestui nobil scriitor şi om, noi, scriitorii sovietici, ne înclinăm cu veneraţie în faţa memoriei sale.

(din „Literaturnaia Gazeta")

Raportul lui G. M. Malenkov

(urmare din pag. 3-a

tinderea legăturilor comerciale şi economice între diferitele ţări.

Dacă acest program nu se înfăptuieşte, aceasta este numai pentrucă el nu convine aţâţătorilor la război. Guvernul sovietic nu-şi slăbeşte însă eforturile în lupta pentru întărirea păcii. El propune fără încetare condamnarea pregătirilor pentru un nou război ce se fac într'un număr de ţări şi, în primul rând, în Statele Unite ale Americii şi Anglia, interzicerea necondiţionată a armei atomice şi stabilirea unui control internaţional corespunzător.

Guvernul Sovietic a propus nu de mult ca cele cinci mari puteri — Statele Unite ale Americii, Marea Britanie, Franţa, China şi Uniunea Sovietică — să încheie între ele un pact pentru întărirea păcii. Este posibil ca aţâţătorii la război să zădărnicească această propunere. Uniunea Sovietică va duce însă şi de aci înainte lupta pentru pace, cu o energie şi mai mare. Oamenii sovietici nu vor precupeţi nici forţe, nici muncă pentru a întări şi lărgi prin toate mijloacele rândurile partizanilor păcii şi pentru a zădărnici planurile criminale ale agresorilor. Noi trăim într'o epocă în care mişcarea maselor populare spre democraţie şi socialism se intensifică pe zi ce trece, când lagărul păcii şi al democraţiei a devenit un factor puternic în întreaga politică internaţională.

Istoria nu a cunoscut încă o astfel de mişcare de mase cum este mişcarea ce uneşte lagărul internaţional al partizanilor păcii. Nu există nicio ţară unde această mişcare să nu-şi aibe o bază de sprijin, unde ea să nu crească atât în lărgime cât şi în adâncime.

După cum se ştie, în Aprilie a. c., la Paris şi la Praga a avut loc Congresul Mondial al partizanilor Păcii. Au luat parte la acest Congres 561 de organizaţii naţionale şi 12 Uniuni Internaţionale ale partizanilor mişcării pentru pace şi împotriva ameninţării unui nou război. In total au fost reprezentaţi la acest Congres 600 de milioane de partizani ai păcii organizaţi.

Acest Congres a arătat în mod evident că la baza mişcării internaţionale a partizanilor păcii se află nu o ideologie pacifistă care deobicei îmbină negarea în vorbe a războiului cu pasivitatea deplină în fapte, — ci hotărârea fermă de a lupta activ împotriva aţâţătorilor la război şi de a zădărnici planurile şi uneltirile lor perfide. Congresul Partizanilor Păcii a chemat toate popoarele la luptă activă pentru pace. Această chemare a găsit cel mai larg răsunet şi sprijin în toate ţările. Popoarele au încetat de a mai fi pasive şi sunt gata să apere activ cauza păcii, deoarece sunt prea vii în memoria lor grozăviile şi jertfele recentului război.

Măreţia şi puterea mişcării internaţionale pentru pace constă în aceea că ea uneşte sub steagurile ei sute de milioane de oameni ai muncii intelectuale şi manuale, indiferent de rasă, naţionalitate, credinţe religioase şi opinii politice.

Forţa mişcării pentru pace constă deasemenea şi în faptul că ea se desvoltă pe o bază organizatorică trainică, ce devine tot mai puternică pe zi ce trece. Se ştie că aproape în toate ţările lumii au fost create organizaţii naţionale ale partizanilor păcii. Multe dintre ele au şi ţinut congrese naţionale care au constituit demonstraţii extrem de impunătoare ale voinţei maselor populare de a zădărnici uneltirile criminale ale aţâţătorilor la război.

Deasemenea nu de mult a avut loc şi la noi în Uniunea Sovietică Congresul Unional al Partizanilor Păcii. După cum era de aşteptat, acest Congres a arătat că în ţara noastră lupta pentru pace este cauza nu numai a unei părţi a opiniei publice sovietice, ci literalmente a tuturor oamenilor sovietici, până la ultimul, şi că politica de pace a Guvernului Sovietic se sprijină pe voinţa unanimă a întregului popor sovietic. Unirea forţelor partizanilor păcii se petrece nu numai pe plan naţional, ci şi pe plan internaţional. Din acest punct de vedere este greu să se aprecieze întreaga însemnătate a activităţii unor astfel de organizaţii, care sunt pentru pace ca: Federaţia Sindicală Mondială, care cuprinde peste 70 milioane de oameni ai muncii; Federaţia Democrată Internaţională a Femeilor, care numără 80 milioane membre; Federaţia Mondială a Tineretului Democrat, care cuprinde peste 60 milioane de tineri muncitori, ţărani, funcţionari şi studenţi; Uniunea Internaţională a Studenţilor, care are organizaţii în 54 de ţări; şi multe alte organizaţii democratice care cuprind în rândurile lor partizani ai păcii.

Tot mai puternic răsună glasurile în apărarea păcii. Tot mai larg se desfăşoară puternica mişcare a maselor populare împotriva agresorilor şi aţâţătorilor la război, pentru independenţa naţională şi colaborarea paşnică între popoare. Au trecut timpurile când imperialiştii puteau pregăti războiul în cea mai adâncă taină şi când războiul se năpustea pe neaşteptate asupra capetelor popoarelor, punându-le în faţa faptului împlinit. Mişcarea puternică a partizanilor păcii dovedeşte că popoarele reprezintă o forţă capabilă să înfrâneze pe agresori.

Tocmai din cauza succeselor lagărului păcii, aţâţătorii la război sunt cuprinşi de o turbare tot mai mare. Pe zi ce trece se desvăluie tot mai mult programul principalilor duşmani ai păcii. Acest program ţinteşte la crearea prin violenţă şi prin noi războaie a unui imperiu mondial american, care, în ce priveşte proporţiile sale, trebue să depăşească imperiile mondiale ale cuceritorilor care au existat vreodată în istorie. Este vorba, nici mai mult nici mai puţin, de a transforma întreaga lume într'o colonie a imperialiştilor americani, de a reduce popoarele suverane la starea de sclavi. Prin ce se deosebesc planurile nebuneşti ale unei astfel de „americanizări" a tuturor ţărilor şi continentelor, de planul nebunesc al lui Hitler şi Goering cu privire la „germanizarea" mai întâi a Europei iar apoi a întregii lumi? Prin ce se deosebesc aceste planuri, de planurile nu mai puţin nebuneşti ale lui Tanaka şi Tojo de subjuguare de către imperialiştii japonezi a întregii Asii şi a bazinului Oceanului Pacific? De fapt ele se deosebesc numai prin aceea că programul agresiv al aţâţătorilor la un nou război depăşeşte toate planurile luate la un loc ale predecesorilor lor germani şi japonezi.

Oare nu tocmai politica de pregătire a unui nou război se află la baza răufamatului „plan Marshal"? Se ştie că alocările anuale pentru aşa numitul „ajutor" în cadrul „planului Marshal" acordat ţărilor din Europa Occidentală însumează circa 4 miliarde dolari. Şi iată că în acelaş timp principalele ţări marshalizate cheltuesc anual sub presiunea Statelor Unite ale Americii pentru cursa înarmărilor şi orgia militarismului peste 6 miliarde dolari. Astfel una din principalele funcţiuni ale „planului Marshal" constă în realitate în a asigura accelerarea militarizării economiei Europei Occidentale.

Este absolut limpede de dragul căror ţeluri a fost creat în 1949 pactul militar al Atlanticului de Nord. Acesta este o unealtă de pregătire directă nemijlocită, a unui nou război imperialist.

Unul din principalele elemente componente ale liniei agresive a aţâţătorilor la război îl constitue aşa numita diplomaţie atomică, al cărei caracter de aventură a fost acum demascat pe deplin. Şi într-adevăr această diplomaţie s'a bazat pe un calcul absolut fals, pe presupunerea că Statele Unite ale Americii deţin monopolul armei atomice.

In realitate, după cum se ştie. Guvernul Sovietic nu a făcut un secret din faptul că el dispune de arma atomică. In 1947 Guvernul Sovietic a adus la cunoştinţa opiniei publice internaţionale că secretul bombei atomice nu mai există. Dar aţâţătorii la război care au întrecut măsura şi au pierdut simţul realităţii încă au încetat faimoasa diplomaţie atomică.

Noi nu vrem război şi vom face tot posibilul pentru a-l împiedica. Nimeni să nu creadă însă că noi suntem intimidaţi de faptul că aţâţătorii la război agită armele. Nu noi, ci imperialiştii şi agresorii trebue să se teamă de război. Ce ne spune experienţa istorică? Ea ne spune că primul război mondial deslănţuit de imperialişti a dus la victoria Marii Revoluţii Socialiste în ţara noastră.

Experienţa istorică spune mai departe că cel de al doilea război mondial deslănţuit de imperialişti a dus la instaurarea regimurilor de democraţie populară într'un număr de ţări din Europa Centrală şi sud estică a dus la victoria marelui popor chinez.

Oare mai poate exista îndoială că dacă imperialiştii vor deslănţui cel de al treilea război mondial, acest război va fi mormântul nu al unora dintre statele capitaliste ci al întregului capitalism mondial?

Trebue să se ţină minte şi altceva. A trecut timpul când aţâţătorii la război reuşiau să prostească poporul american că el nu ar avea atât de suportat jertfele grele ale războiului că se va găsi destulă carne de tun pentru război în Europa şi Asia. Poporul american începe să înţeleagă că a sosit timpul când imperialiştii (nu vor putea lupta numai cu mâinile altor popoare. Poporul american începe să înţeleagă că dacă aţâţătorii la război vor organiza un nou măcel, durerea mamelor, soţiilor surorilor şi copiilor se va abate şi asupra continentului american. Şi această este o durere îngrozitoare.

Eu va înăbuşi şi va îneca în mod inevitabil pe aţâţătorii la război.

3) Forţele democraţiei şi ale socialismului învinge

Deopotrivă cu desvoltarea şi progresul Uniunii Sovietice se desvoltă şi se întăresc forţele democraţiei şi ale socialismului în întreaga lume. Ţările de democraţie populară din Europa Centrală şi de Sud-Est — Cehoslovacia, Polonia, Bulgaria, Ungaria, România şi Albania — în 1949 au mers înainte pe calea construcţiei socialiste. Intr'un timp scurt, în ţările de democraţie populară s'a desfăşurat larg iniţiativa creatoare a maselor. Republicile de democraţie populară au păşit în acea fază de desvoltare, când poporul care cunoaşte bucuria unei vieţi libere şi independente, se simte stăpânul ţării şi îşi consacră toate forţele cauzei întăririi şi progresului patriei sale.

In ţările de democraţie populară, pe baza planurilor de stat, se înfăptueşte într'un ritm rapid industrializarea socialistă a economiei naţionale. Nivelul de dinainte de război al producţiei industriale a fost considerabil depăşit. Au şi fost făcuţi primii paşi pe calea transformării socialiste a agriculturii. Sporeşte bunăstarea poporului.

Nu de mult Polonia, Cehoslovacia, România, Bulgaria şi Ungaria făceau încă parte din acele state de unde asemenea unui torent nestăvilit curgea valul emigraţiei oamenilor muncii. Potrivit unor date departe de a fi complecte, numai în perioada dintre 1920-1939, peste trei milioane de oameni au emigrat din aceste ţări. Acum această pagină ruşinoasă a fost întoarsă pentru totdeauna. Acum oamenii siliţi în trecut să-şi părăsească patria, se întorc, integrându-se activ în rândurile constructorilor socialismului.

Imperialiştii îşi exprimă „desaprobarea" faţă de regimul de stat din ţările de democraţie populară. Şi aceasta nu-i de mirare. Ar fi nefiresc să se aştepte din partea lor vreo altă atitudine faţă de ţările unde la putere se află poporul, unde suveranitatea naţională nu este obiect de vânzare şi cumpărare. Nu ar fi însă, după cum se spune, nici o nenorocire dacă imperialiştii s'ar limita numai la o desaprobare verbală. Imperialiştii nu se limitează însă la aceasta. Ei îşi permit fără jenă să se amestece în afacerile interne ale republicilor de democraţie populară. Ei duc împotriva acestor ţări o activitate criminală subversivă, folosind în acest scop în primul rând banda de spioni şi diversionişti a fasciştilor iugoslavi.

Procesul dela Budapesta al centrului de spionaj al lui Rajk şi al complicilor săi a arătat că aţâţătorii la război şi lacheii lor iugoslavi nu se dau în lături dela nimic. Ei încearcă să zădărnicească progresul istoric al republicilor de democraţie populară, să pregătească împotriva lor o intervenţie armată imperialistă şi să le transforme în colonii ale lor.

Procesul dela Budapesta a demonstrat în acelaş timp că planurile subversive ale imperialiştilor împotriva ţărilor de democraţie populară suferă un eşec după altul. Clica naţionalistă fascistă a lui Tito-Rancovici a fost complet demascată ca o agenţură de spionaj a imperialismului, folosită de imperialişti pentru activitate duşmănoasă împotriva Uniunii Sovietice şi a ţărilor de democraţie populară. Această demascare a dat o puternică lovitură uneltirilor imperialiştilor. Acum, nici stăpânii înşişi şi nici servitorii lor iugoslavi nu vor reuşi să se travestească, deoarece măştile au fost smulse, planurile perfide scoase la iveală şi criminalii prinşi la locul crimei. Noi putem să le spunem: Aşa va fi şi de aci înainte, deoarece acolo unde popoarele libere şi independente sunt stăpâne pe destinul lor, acolo uneltirile imperialiştilor şi ale lacheilor lor iugoslavi vor suferi un inevitabil eşec.

Un excepţional succes al lagărului păcii şi democraţiei îi constitue crearea Republicii Democrate Germane iubitoare de pace. Acest fapt are o importanţă internaţională primordială.

După cum a arătat tovarăşul Stalin în mesagiul său de salut către preşedintele Republicii Democrate Germane, Wilhelm Pieck şi către primul ministru Otto Grotewohl: Constituirea Republicii Democrate Germane iubitoare de pace înseamnă un punct de cotitură în istoria Europei".

In ultimii 30 de ani, Germania a păşit de două ori în arena mondială ca o forţă agresivă şi a deslănţuit de două ori războaie sângeroase, primul şi al doilea război mondial.

Aceasta s'a petrecut pentrucă în fruntea politicii germane se aflau imperialiştii agresori şi cotropitori germani. Dacă acum, odată cu constituirea Republicii Democrate Germane iubitoare de pace, în Germania vor predomina forţele democrate ale poporului, forţe care sunt pentru o pace trainică, iar agresorii cotropitori vor fi izolaţi, aceasta va însemna o cotitură fundamentală în istoria Europei. Fără îndoială că, cu o politică de pace a Republicii Democrate Germane împreună cu politica de pace a Uniunii Sovietice care se bucură de simpatia şi sprijinul popoarelor Europei — cauza păcii în Europa poate fi considerată asigurată.

In constituirea Republicii Democrate Germane îşi găseşte expresie procesul unificării şi cimentării forţelor democratice ale poporului german. Nu se poate asigura pacea Europei şi deci şi pacea internaţională dacă nu va fi soluţionată just chestiunea germană. Nu se poate soluţiona chestiunea germană dacă democraţia germană nu va lua în propriile ei mâni soarta ţării şi nu îi va lipsi pe magnaţii din Ruhr de baza lor economică şi politică, dacă nu va înfăptui în ţară transformări democratice fundamentale.

Constituirea Republicii Democrate Germane înseamnă că înăuntrul Germaniei au şi început să se creeze aceste premize de primă importanţă pentru soluţionarea radicală a problemei germane pe baze democratice.

Forţele democratice ale poporului german, conduse de sentimentul de răspundere pentru viitorul patriei lor, de sentimentul de răspundere în faţa întregii lumi, preiau soarta ţării lor în propriile lor mâini. Ele au creat Republica Democrată şi pun acum fundamentul noii Germanii iubitoare de pace. Acest act răspunde intereselor naţionale fundamentale ale întregului popor german. El este în deplină conformitate cu hotărârile Conferinţei dela Potsdam. Toate popoarele iubitoare de pace salută Republica Democrată Germană şi îi vor acorda simpatia şi sprijinul lor activ în opera ei nobilă.

De o însemnătate istorică pentru consolidarea cauzei păcii este victoria poporului chinez care s'a scuturat de tirania secular a reacţiunii feudale şi de jugul imperialismului străin. Lenin a arătat în 1923 că rezultatul luptei mondiale între capitalism şi comunism depinde în ultimă instanţă de faptul că Rusia, India şi China constitue majoritatea gigantică a populaţiei şi că această majoritate a populaţiei se lucrează cu o viteză nemaiîntâlnită în lupta pentru eliberare.

După victoria poporului chinez, ţările de democraţie populară din Europa şi Asia împreună cu puterea sovietică socialistă, numără circa 800 milioane de oameni. Trebue să se ţină deasemeni seama că în însăşi ţările capitaliste şi în coloniile lor există sute de milioane de oameni ai muncii care luptă pentru pace şi democraţie.

Imperialismul american socotise să folosească China ca principala bază a dominaţiei sale în Asia şi în bazinul Oceanului Pacific, ca una din verigile hotărâtoare ale încercuirii Uniunii Sovietice. In acest scop, imperialiştii intenţionau să transforme China într'o uriaşă anexă colonială a imperiului mondial american. Potrivit unor date care sunt departe de a fi complete, Statele Unite ale Americii au cheltuit pentru întărirea regimului anti-popular al Kuomintangului, pentru aţâţarea războiului civil din China, aproape şase miliarde dolari.

Incă în 1925, tovarăşul Stalin spunea: „Forţele mişcării revoluţionare din China sunt nebănuit de mari. Ele nu şi-au spus încă cuvântul aşa cum trebue. Ele şi-l vor mai spune în viitor. Guvernanţii din Orient şi Occident, care nu văd aceste forţe şi nu ţin seama de ele în măsura cuvenită, vor avea de suferit din această cauză... Aici adevărul şi dreptatea sunt în întregime de partea revoluţiei chineze. Iată dece simpatizăm şi vom simpatiza revoluţia chineză în lupta ei pentru eliberarea poporului chinez de sub jugul imperialiştilor şi pentru unificarea Chinei într'un singur stat. Cine nu ţine seama şi nu va ţine seama de această forţă, acela cu siguranţă va pierde".

Viaţa a confirmat pe deplin precizarea tovarăşului Stalin. Partidul Comunist Chinez călit în focul luptei de eliberare naţională şi înarmat cu învăţătura victorioasă a marxism leninismului, s'a dovedit a fi la înălţimea misiunii sale istorice. Sub conducerea încercatului său conducător Mao-Tse Dun, el a organizat şi unit pe muncitori ţărani, intelectuali şi toate forţele patriotice ale naţiunii. El a creat puternica Armată Populară de Eliberare care a nimicit hoardele Kuomintangului înarmate cu tehnica americană şi conduse de fapt de statale majore americane, Revoluţia populară s'a dovedit a fi nemăsurat mai paternic decât blocul reacţionar agresiv al feudalilor chinezi şi al imperialiştilor americani.

Cu victoria democraţiei chineze s'a deschis o nouă pagină în istoria nu numai a poporului chinez, dar şi a tuturor popoarelor din Asia, asuprite de imperialişti. Lupta de eliberare naţională a popoarelor din Asia, din bazinul Pacificului şi din întreaga lume coloniala s'a ridicat la treaptă nouă, cu mult mai înaltă. Victoria democraţiei chineze înseamnă o serioasă întărire a poziţiei lagărului mondial democratic şi anti-imperialist, care luptă pentru o pace trainică.

Astfel, noi avem dreptul să spunem cu convingere că forţele democraţiei şi socialismului cresc, în timp ce forţele capitalismului şi ale aţâţătorilor la război suferă pierderi.

Comparând situaţia lucrurilor din lagărul socialismului şi din lagărul capitalismului, noi nu putem trece cu vederea următorul factor, unul dintre cei mai importanţi. In timp ce în Uniunea Sovietică şi în ţările de democraţie populară economia se desvoltă neîncetat, în timp ce economia lor se află în plină şi neîncetată creştere, în Statele Unite ale Americii apar tot mai mult simptome ale crizei economice ce se apropie. Autorităţile guvernamentale şi anumiţi economişti oficiali din America recurg la tot felul de subterfugii cu scopul de a ascunde poporului american şi lumii din afară situaţia reală a lucrurilor. Această campanie de falş optimism nu convinge însă pe nimeni. Dimpotrivă, ea sporeşte doar alarma opiniei publice americane, care îşi aminteşte prea bine că în urma unor asigurări asemănătoare tot atât de liniştitoare făcute de preşedintele Hoover, s'a deslănţuit criza de proporţii nemaiîntâlnite din anii 1929—1933.

Simptomele crizei economice nu pot fi ascunse! Incepând din toamna anului trecut producţia industrială din Statele Unite ale Americii scade continuu. In Iulie 1949, ea reprezenta numai 65 la sută din nivelul cel mai ridicat atins în anii războiului, şi a fost cu 18 la sută mai scăzută decât în Octombrie 1948. In perioada dintre Octombrie 1948 şi Iulie 1949, producţia de oţel a scăzut cu 28 la sută, a construcţiei de maşini în general cu 21 la sută, a metalelor neferoase cu 32 la sută, a industriei textile cu 27 la sută. O ridicare sezonieră neînsemnată a indexului producţiei industriale din Statele Unite ale Americii, în August şi Septembrin, a fost urmată de o şi mai considerabilă scădere a producţiei industriale în Octombrie. Potrivit datelor oficiale, volumul producţiei industriale a Statelor Unite ale Americii s'a micşorat în Octombrie cu peste 11 la sută. Aceasta înseamnă că nivelul producţiei industriale în Statele Unite ale Americii a scăzut cu 22 la sută din Octombrie 1948 şi până în Octombrie 1949.

Dacă se compară curba producţiei industriale la începutul crizei economice din 1929—1933 cu curba producţiei industriale în 1948 — 1949, reese că în cursul primului an al crizei din 1929 — 1933, scăderea producţiei industriale era de 15 la sută pe când în anul dela Octombrie 1948 la Octombrie 1949, ea este de 22 la sută. In ciuda faptului că numeroşi monopolişti preferă mai degrabă să reducă producţia, decât să scadă preţurile, totuşi scăderea preţurilor de bursă şi a preţurilor de gros are loc atât la producţia industriei uşoare cât şi la producţia industriei grele. Cursurile acţiunilor industriale se clatină şi se prăbuşesc. Comerţul cu amănuntul descreşte. Cresc rezervele de mărfuri. Exportul american a scăzut cu 19 la sută în comparaţie cu primul semestru al anului 1947 când atinsese nivelul cel mai ridicat.

Potrivit datelor oficiale, numărul şomerilor totali în Statele Unite ale Americii s'a dublat în ultimul an şi împreună cu şomerii parţiali, care lucrează numai o parte din săptămână, se ridică la peste 14 milioane oameni. De fapt aşa cum afirmă sindicatele americane, numărul şomerilor din Statele Unite ale Americii este cu mult mai mare decât cel arătat de statisticile oficiale.

Caracteristica actualei crize americane constă între altele în faptul că ea se desvoltă în împrejurarea în care monopoliştii americani au pus în serviciul lor aproape întreaga economie a lumii capitaliste. Cu ajutorul aşa numitului „plan Marschall" ei desfac în mod artificial producţia ce nu-şi găseşte debuşeu în interiorul ţării, iar prin aşa numitul program de înarmare a statelor străine, ei încearcă în mod artificial cu comenzi un număr de ramuri ale industriei. Şi care este rezultatul? Cercurile conducătoare americane nu au salvat câtuşi de puţin economia Statelor Unite ale Americii de criza ce se apropie. In schimb ei au făcut tot ce le-a stat în putere pentru a arunca pe umerii ţărilor marshalizate urmările acestei crize.

Totodată trebuie să se aibe în vedere că economia ţărilor capitaliste din Europa se află şi fără aceasta într'o stare de decădere. In timp ce volumul producţiei industriale a Uniunii Sovietice s'a mărit în ultimii 20 de ani de nouă ori, producţia industrială a Europei capitaliste, în ansamblul ei, a rămas în aceşti 20 de ani la acelaş nivel.

Relaţiile economice internaţionale din lumea capitalistă se află într'o stare de profundă desorganizare. Comerţul mondial se află la un nivel mai scăzut decât acela care a fost atins cu mai bine de 20 de ani în urmă. Circulaţia monetară este caracterizată prin inflaţie, printr'o bruscă scădere a puterii de cumpărare a monetei. Nivelul de trai al masselor populare continuă să scadă vertiginos. In prezent, în ţările din lumea capitalistă sunt nu mai puţin de 40 milioane şomeri şi şomeri parţiali.

In aceste condiţii, puternica

(continuare în pag. 6-a)

Raportul lui G. M. Malenkov
la şedinţa solemnă a Sovietului din Moscova cu prilejul celei de a 32-a aniversări a Marii Revoluţii Socialiste din Octombrie

MOSCOVA 6 (Agerpres) — TASS transmite:

Duminică la ora 7 după amiază s'a deschis la Teatrul Mare din Moscova şedinţa solemnă a Sovietului deputaţilor oamenilor muncii din Moscova, cu participarea reprezentanţilor organizaţiilor de partid şi de massă şi ai Armatei Sovietice, cu prilejul sărbătoririi celei de-a 32 aniversări a Marii Revoluţii Socialiste din Octombrie.

Prezidiul întrunirii este alcătuit din conducători ai Partidului Bolşevic şi ai Guvernului Sovietic. Sala întâmpină cu aplauze furtunoase propunerea de a se alege în Prezidiul de Onoare, Biroul Politic al Comitetului Central al Partidului Comunist (bolşevic) al Uniunii Sovietice, în frunte cu I. V. Stalin.

Se dă cuvântul lui G. M. Malenkov pentru a prezenta raportul asupra celei de-a 32-a aniversări a Marii Revoluţii Socialiste din Octombrie.

MOSCOVA 6 (Agerpres)— TASS transmite:

Raportul lui G. M. Malenkov la şedinţa solemnă a Sovietului din Moscova, din 6 Noembrie 1949, cu prilejul celei de-a 32-a aniversări a Marii Revoluţii Socialiste din Octombrie:

Tovarăşi!

Popoarele Uniunii Sovietice şi prietenii noştri de peste hotare, sărbătoresc astăzi cea de-a 32-a aniversare a Marii Revoluţii Socialiste din Octombrie.

Poporul sovietic priveşte cu mândrie legitimă rezultatele luptei şi muncii sale. Timpurile în care trăim, tovarăşi, vor intra în istoria Patriei noastre ca marea epocă staliniştă.

Niciodată în istoria Patriei noastre, popoarele care locuiesc pe nesfârşitele sale întinderi nu au fost atât de strâns unite între ele. Vrăjmăşiei şi urii dintre naţiuni, care au domnit în ţara noastră înainte de Revoluţie, le-au luat locul de mult prietenia şi colaborarea frăţească a tuturor popoarelor. Forţele creatoare ale popoarelor mari şi mici şi-au găsit posibilitatea de desvoltare în marea prietenie a naţiunilor din Uniunea Sovietică.

Niciodată în decursul întregii sale istorii, Patria noastră nu a avut frontiere de stat atât de juste şi de bine aşezate. Priviţi harta! La Apus Ucraina şi-a adunat într'o singură familie tot poporul său ucrainean. Nedreptatea istorică în legătură cu frontierele RSS Bielorusă şi RSS Moldovenească a fost înlăturată. La Apus nu mai există Prusia Orientală, această seculară bază de atac împotriva Patriei noastre. Ceva mai la Nord, în interesul întăririi apărării Leningradului, au fost stabilite noui frontiere trainice. In Extremul Orient, lanţul insulelor Kurile a căpătat o nouă însemnătate, în interesul securităţii Patriei noastre, în timp ce insula Sahalin, acum reîntregită, joacă în apărarea Uniunii Sovietice un rol mai mare decât atunci când era înjumătăţită.

Niciodată în decursul întregii sale istorii, Patria noastră nu a fost înconjurată de ţări vecine atât de prietenoase faţă de statul nostru. La frontierele Uniunii Sovietice, în locul unui stat polonez ostil

Malenkov

Rusiei, avem acum Polonia democrată prietenă; în locul unei Cehoslovacii desmembrate de hitlerişti şi care încă nu de mult lăncezea sub jugul cotropitorilor fascişti, avem o Cehoslovacie democrată populară prietenă; în locul fostului vasal al Germaniei hitleriste —Ungaria, avem acum Republica Populară Ungară, prietenă; în locul unei Românii ostile Uniunii Sovietice, avem Republica Populară Română, prietenă; în locul vechii Bulgarii, care era o anexă a maşinii de război hitleriste, Uniunea Sovietică are o prietenă credincioasă în Republica Populară Bulgaria; popoarele polonez, cehoslovac, ungar, român şi bulgar sunt unite cu popoarele Uniunii Sovietice prin legături de prietenie veşnică; în Răsărit, Uniunea Sovietică se mărgineşte cu Republica Populară Mongolă, cu care de mulţi ani avem legături de prietenie; vecina noastră, tânăra Republică Populară Democrată Coreeană, ne este prietenă şi, în sfârşit, în locul unei Chine înrobite fiarelor de pradă ale capitalului străin, avem o vecină mare şi prietenă, Republica Populară Chineză liberă.

Intâmpinând cea de-a 32-a aniversare a Marii Revoluţii Socialiste din Octombrie, oamenii sovietici sunt plini de încredere nesdruncinată în succesele mersului înainte al ţării noastre pe calea spre comunism. Din uriaşa întrecere dintre cele două sisteme — sistemul socialismului şi sistemul capitalismului — rezultă limpede superioritatea sistemului socialist.

Este deajuns să se amintească faptul că în decursul celor 32 de ani ai existenţei sale, Uniunea Sovietică a rezistat la două războaie grele: războiul din 1919—1920 împotriva duşmanilor interni şi externi şi Marele Război pentru Apărarea Patriei din 1941-1945 împotriva cotropitorilor hitlerişti.

Se ştie totodată că Statele Unite ale Americii, cea mai puternică ţară a capitalismului s'au desvoltat de fapt timp de peste 80 de ani în condiţii de pace, când nimeni nu le-a împiedecat să-şi construiască economia. Cine vrea să aprecieze cu bună credinţă şi în mod obiectiv succesele sistemului economiei socialiste, acela nu trebue să uite această împrejurare, care nu este de mică importanţă.

Poporul nostru este adânc încredinţat de dreptatea cauzei sale. Invăţătura marxist-leninistă, care a cucerit masele, a devenit forţa cea mai puternică în lupta pentru victoria a ceeace este nou asupra a ceeace este vechi, pentru victoria socialismului asupra capitalismului.

1) Pe calea sigură spre noui victorii

Ne aflăm pe calea sigură spre noui victorii.

Poporul sovietic întâmpină cea de-a 32-a aniversare a lui Octombrie cu considerabile succese în toate domeniile economiei şi culturii socialiste.

S'au scurs trei ani şi zece luni de când oamenii sovietici, sub conducerea Partidului Bolşevic, au trecut la înfăptuirea primului plan cincinal stalinist de după război. Cu sentimentul de bucurie al datoriei împlinite noi putem spune acum: nivelul de dinainte de război al economiei naţionale a fost nu numai atins, dar şi depăşit. Avem toate motivele să credem că primul plan cincinal de după război va fi îndeplinit înainte de termen.

Prin planul cincinal s'a stabilit că volumul producţiei întregii industrii a Uniunii Sovietice trebue să depăşească în 1950 producţia anului 1940 cu 48 la sută. In Octombrie a. c. producţia întregii industrii a depăşit cu mai mult de 50 la sută producţia medie lunară din 1940. Industria Uniunii Sovietice lucrează deci acum la un nivel considerabil mai ridicat decât înainte de război, la un nivel mai ridicat chiar decât s'a prevăzut în planul cincinal pentru 1950. Aceasta este un uriaş succes al construcţiei noastre socialiste. Este important să se sublinieze în legătură cu aceasta că, în regiunile ţării care au suferit de pe urma ocupaţiei duşmane, nivelul producţiei industriale de dinainte de război a fost atins încă din Septembrie 1949.

Măsurile luate de guvern pentru îmbunătăţirea utilizării potenţialului industrial şi pentru mobilizarea resurselor interne ale întreprinderilor au creat posibilitatea de a se mări sarcinile prevăzute iniţial de planul pe 1949, cu privire la producţia industrială. Aceste planuri mărite se depăşesc din trimestru în trimestru. Producţia brută a întregii industrii din Uniunea Sovietică a crescut în primele zece luni ale anului curent faţă de aceeaşi perioadă a anului trecut cu 20 la sută. Totodată a fost extrasă peste prevederile planului o mare cantitate de cărbune şi petrol, s'a produs o însemnată cantitate suplimentară de metal, de energie electrică, de chimicale, de materiale lemnoase şi de construcţie, de produse ale uzinelor de construcţii de maşini şi articole de mare consum.

Indeplinirea planului cincinal de după război este însoţită de o nouă desvoltare a construcţiei industriale. In trei ani şi nouă luni ai planului cincinal de după război, au fost refăcute, construite şi puse în funcţiune peste 4600 întreprinderi industriale de stat, fără a socoti întreprinderile cooperatiste şi celelalte întreprinderi mici.

Nesecata iniţiativă creatoare a oamenilor muncii sovietici, care dau dovadă de o grijă bolşevică pentru ridicarea economiei naţionale, a scos la iveală noi rezerve existente în industria socialistă. In primele nouă luni ale anului 1949 productivitatea muncii depuse de muncitorii industriali a crescut cu 14 la sută faţă de perioada corespunzătoare a anului trecut; a scăzut consumul de materii prime, de materiale, de combustibil şi de energie electrică pe unitate de producţie; planul pentru reducerea preţului de cost se îndeplineşte cu succes. In primele nouă luni ale anului 1949, preţul de cost al producţiei industriale, în preţuri comparative, a scăzut cu 7,2 la sută. Mişcarea patriotică populară pentru crearea de acumulări peste plan, mişcare începută anul trecut din iniţiativa muncitorilor fruntaşi, a dat rezultate mari. De pe urma economiei realizate, industria a dat o producţie suplimentară în valoare de peste 20 miliarde ruble.

Mari succese au fost deasemeni obţinute şi de agricultura noastră socialistă. Incă în 1948, recolta globală de grâne a atins aproape nivelul anului 1940, iar recolta anului curent a depăşit pe aceea din 1940. Problema grânelor în ţara noastră a şi fost rezolvată, ceeace constitue o bază serioasă pentru sucesele viitoare în acest domeniu. Agricultură noastră socialistă are toate condiţiile necesare pentru a mări din an în an productivitatea culturilor de grâne, de plante industriale, etc.

Hotărîrea Partidului şi a Guvernului luată acum un an cu privire la planul pentru plantarea perdelelor de păduri protectoare, introducerea asolamentelor, construirea iazurilor şi bazinelor de apă pentru asigurarea unor recolte bogate şi stabile se înfăptuieşte cu succes. Au şi fost efectuate plantări de perdele de păduri protectoare pe o suprafaţă de peste 500.000 ha. O suprafaţă şi mai mare a fost pregătită pentru plantările de păduri în 1950.

In ritm rapid creşte utilarea tehnică a agriculturii. Industria socialistă furnizează agriculturii în fiecare an tot mai multe şi mai felurite maşini agricole. In 1949, agricultura primeşte 150 mii tractoare, socotind ca unitate tractorul de 15 cai putere, 29.000 combine, peste 1.600.000 de unelte ataşabile şi alte maşini agricole. Cu alte cuvinte, agricultura primeşte de 3-4 ori mai multe tractoare şi maşini agricole decât în anul 1940.

Creşterea producţiei de grâne a asigurat posibilitatea de a se trece la lichidarea rămânerii în urmă în domeniul creşterii vitelor, ramură principală a agriculturii. Sarcina ridicării şi desvoltării prin toate mijloacele a creşterii vitelor a devenit sarcina centrală a Partidului şi Statului, în agricultură.

Hotărîrea adoptată în Aprilie 1949 de către C.C. al P.C. (b) al Uniunii Sovietice şi de Consiliul de Miniştri al URSS cu privire la planul trienal de desvoltare a creşterii de vite productive obşteşti ale colhozurilor şi sovhozurilor, pe anii 1949—1951, are menirea de a juca un rol istoric în înfăptuirea acestei sarcini.

Acest plan prevede asigurarea în termenul cel mai scurt a unui astfel de progres în creşterea vitelor, încât producţia de carne, grăsimi, unt, ouă, lapte şi alte produse animale pentru aprovizionarea populaţiei ţării, să se mărească în 1951 de nu mai puţin de 1,5 ori în comparaţie cu anul 1948. Se prevede mărirea pe o scară considerabilă a producţiei de lână, piei şi alte materii prime pentru industria uşoară. Primită cu mare entuziasm de oamenii muncii din colhozuri şi sovhozuri, această hotărîre este tradusă în viaţă cu succes. In decursul ultimului an, colhozurile şi sovhozurile au mărit parcul de vite cornute mari cu 20 la sută, cel de oi cu 13 la sută şi cel de porci cu 72 la sută.

In prezent se încheie cu succes colectările de grâne şi de alte produse agricole. In acest an, colhozurile şi sovhozurile au livrat statului cu 128 milioane puduri de grâne mai mult decât anul trecut. Considerabil mai mari au fost deasemenea colectările de seminţe oleaginoase, sfeclă de zahăr, carne, lapte şi alte produse agricole.

Astfel, suntem îndreptăţiţi să spunem că industria noastră şi agricultura noastră au păşit într'o fază de nou şi puternic avânt. Toate acestea creează noui posibilităţi pentru ridicarea continuă a nivelului de trai, material şi cultural, al poporului sovietic.

Spre deosebire de sistemul economiei capitaliste, socialismul—şi în aceasta constă legea desvoltării sale—nu poate fi conceput fără grija de zi cu zi a statului pentru ridicarea bunei stări materiale şi a nivelului cultural al oamenilor muncii.

Preocupat de ridicarea nivelului de trai al oamenilor muncii, la sfârşitul anului 1947, după reforma monetară şi desfiinţarea sistemului de cartele, guvernul a procedat la o scădere a preţurilor pentru mărfurile de mare consum. Ca rezultat al acestei scăderi de preţuri, populaţia a avut în curs de un an un beneficiu de aproximativ 86 miliarde ruble.

Desvoltarea continuă a economiei naţionale a Uniunii Sovietice, creşterea producţiei de mărfuri de mare consum şi noile realizări în domeniul reducerii preţului de cost al producţiei industriale au creat posibilitatea de a se efectua o a doua scădere de preţuri la 1 Martie a. c. Populaţia a câştigat în plus, în decurs de un an, de pe urma scăderii preţurilor în toate sectoarele comerţului cu amănuntul — aproximativ 71 miliarde ruble.

Ca rezultat al primei şi al celei de-a doua etape a scăderii preţurilor, a sporit puterea de cumpărare a rublei şi s'a îmbunătăţit cursul rublei sovietice în comparaţie cu cursul valutelor străine. A sporit salariul real al muncitorilor şi intelectualilor şi au scăzut cheltuielile ţăranilor pentru cumpărarea de mărfuri industriale.

Poporul sovietic nu este ameninţat de nici o „marshallizare"; el nu este ameninţat de flagelul permanent al scăderii nivelului de trai, al scăderii salariului real, aşa cum se întâmplă în ţările capitalismului. Asupra poporului sovietic nu atârnă, asemenea unei săbii a lui Damocles, ameninţarea sărăciei şi şomajului. Dimpotrivă, în Ţara Sovietelor fiecare om al muncii, primind după capacităţile sale, după munca sa, are toate posibilităţile pentru ridicarea nivelului său de trai.

Construcţiile de locuinţe se desfăşoară pe o scară largă. In decursul de trei ani şi nouă luni din planul cincinal de după război, întreprinderile de stat, instituţiile şi sovietele locale, precum şi populaţia, cu ajutorul statului, au construit şi refăcut în oraşe şi aşezări muncitoreşti, case cu o suprafaţă totală de locuit de peste 61 milioane m. p. In localităţile rurale, în cursul aceleiaşi perioade de timp au fost refăcute şi construite peste două milioane case de locuit.

Succese considerabile au fost obţinute pe tărâmul ştiinţei, culturii şi artei. In ultimul timp, colaborarea dintre ştiinţă şi producţie, a savanţilor cu muncitorii fruntaşi, inginerii, tehnicienii, agronomii şi colhoznicii, a devenit cu mult mai strânsă. Adevărata ştiinţă legată de viaţă rupe fără milă cu toate tradiţiile învechite, nu suferă stagnare, rutină şi indiferenţă faţă de mlădiţele a ceeace este nou. In condiţiile societăţii socialiste, ştiinţa înaintată priveşte cu curaj spre viitor. Statul socialist creează condiţiile cele mai favorabile pentru desvoltarea ştiinţei. Ştiinţa sovietică deschide posibilităţi nemărginite pentru folosirea imenselor bogăţii ale Patriei noastre şi stă cu credinţă în slujba întăririi puterii sale.

Ştiinţa sovietică este pusă în slujba cauzei păcii şi a înfloririi Patriei noastre. Dacă în mâinile imperialiştilor energia atomică este o sursă de fabricare de arme ucigătoare, un mijloc de intimidare, o unealtă de şantaj şi constrângere, în mâinile oamenilor sovietici ea poate şi trebue să servească drept mijloc puternic pentru un progres tehnic nemaiîntâlnit până acum, pentru desvoltarea continuă şi rapidă a forţelor de producţie ale ţării noastre.

Odată cu desvoltarea forţelor de producţie ale ţării noastre, se desvoltă cultura popoarelor Uniunii Sovietice, socialistă în conţinut şi naţională în formă. Poporul sovietic iubeşte şi preţuieşte arta şi literatura, care oglindesc cu adevărat, pe baza metodei realismului socialist, viaţa bogată şi plină de vigoare a ţării noastre, eforturile de muncă intensă şi devotată ale oamenilor sovietici—constructorii comunismului. Partidul şi Guvernul se preocupă necontenit de progresul ideologic şi artistic al literaturii şi artelor. In Uniunea Sovietică arta şi literatura sunt puse în slujba poporului şi sunt legate în mod organic de popor. Poporul sovietic este angajat într'o uriaşă muncă creatoare. Şi este un lucru demn de remarcat că în toate domeniile marii noastre activităţi de construcţie socialistă, în toate ramurile economiei naţionale, tehnicii ştiinţei, principiul conducător îl constitue căutarea a tot ce eace este înaintat, nou şi progresist. In aceasta se manifestă superioritatea orânduirii noastre. Este de datoria noastră de a ne baza şi de aci înainte pe ceeace este înaintat, de a sprijini din toate puterile, de a-l înmulţi prin toate mijloacele şi de a răspândi inovaţiile progresiste şi pildele pozitive ale muncii noastre, de a duce munca în aşa fel ca noi toţi să ne aliniem realizărilor inovatorilor şi ale oamenilor sovietici fruntaşi.

In Uniunea Sovietică munca cinstită se bucură de o înaltă preţuire şi este încurajată din toată inima. Şi nici nu poate fi altfel într'o societate unde relaţiile de producţie sunt bazate nu pe principiile exploatării şi concurenţei, ci pe principiile colaborării constructive şi întrecerii socialiste.

Partidul Bolşevic şi Guvernul sovietic folosesc din plin sistemul de decorări şi premieri pentru realizările şi succesele în muncă din toate domeniile economiei şi ale culturii.

In perioada dela sfârşitul Marelui Război pentru Apărarea Patriei, din 1945 şi până în 1949, au fost decoraţi cu ordine şi medalii ale URSS peste 510.000 muncitori, colhoznici, savanţi, ingineri, tehnicieni, funcţionari, medici, învăţători şi alţi oameni ai muncii, pentru succesele obţinute de ei în industrie, transporturi, agricultură, ştiinţă, cultură şi artă. In cursul aceleiaşi perioade de timp, 4.800 de muncitori din industrie şi de fruntaşi ai agriculturii au primit titlul de Erou al Muncii Socialiste şi 2.540 muncitori pe tărâmul ştiinţei, tehnicii, artei şi literaturii au primit înaltul titlu de laureat al premiului Stalin.

Progresul economiei naţionale şi înflorirea culturii socialiste provoacă şi vor provoca un nou aflux de energie creatoare, iniţiativă şi inventivitate în rândurile muncitorilor, colhoznicilor şi intelectualilor. Statul nostru va continua să preţuiască aşa cum se cuvine meritele inovatorilor în industrie şi agricultură şi ale oamenilor ştiinţei şi artei, care aduc o mare contribuţie la cultura materială şi spirituală a ţării noastre, mărind gloria ei.

Succesele noastre sunt de netăgăduit. Dar tovarăşul Stalin ne învaţă că nu trebue să ne înfumurăm şi să ne culcăm pe lauri. Acolo unde există înfumurare, autolinişitire senină şi autoadmiraţie, acolo unde lipsesc exigenţa bolşevică şi autocritica, acolo încetează mersul înainte, acolo în mod inevitabil urmează stagnarea.

Exagerarea este proprie oamenilor. Şi în mijlocul nostru există tovarăşi care suferă de acest viciu. Aceşti oameni dacă încep să se entuziasmeze o fac negreşit până la sufocare. Ei nu sunt capabili să aprecieze succesele şi în acelaş timp să observe neajunsurile pentru a le înlătura. Totuşi, succesele noastre înainte depind într'o uriaşă măsură de hotărîrea cu care ducem noi lupta împotriva neajunsurilor din munca noastră. Partidul ne învaţă să fim necruţători în lupta împotriva neajunsurilor. Partidul nostru ne învaţă că trebue să recunoaştem cinstit greşelile noastre pentru a le remedia mai repede şi a nu le repeta în viitor. Dar există aşa zişi activişti care şi-au însuşit numai o parte din această învăţătură a Partidului. Ei săvârşesc neîncetat greşeli în munca lor, le recunosc, iar apoi cu conştiinţa împăcată le fac din nou. N'a sosit încă timpul ca pentru bunul mers al treburilor să se recunoască că astfel de conducători fecunzi în greşeli şi neîndemânateci constituie o piedică pentru mersul nostru înainte?

In orice lucru, arta de a conduce constă înainte de toate în a prevedea greutăţile şi piedicile care ar putea stânjeni sau frâna desvoltarea, şi în a îndrepta din timp eforturile înspre învingerea acestor greutăţi şi piedici, pentru a nu da astfel loc la întreruperi, înlăturându-se pericolul stagnării şi asigurându-se mişcarea înainte.

Partidul a obţinut succese pentrucă, printre altele, el a aplicat cu pricepere în munca sa metoda criticii şi autocriticii, îndreptând greşelile comise şi educând prin aceasta cadrele.

2) Uniunea Sovietică este Pentru pace şi apără cauza păcii

Tovarăşi, dacă ne întrebăm care este principalul în politica noastră externă, putem răspunde pe scurt că acest principal constă în aceea că Uniunea Sovietică este pentru pace şi apără cauza păcii. Uniunea Sovietică duce neclintit o politică de pace şi prietenie între popoare. Noi nu vrem război şi vom face tot posibilul pentru a-l împiedeca.

Politica de pace a Uniunii Sovietice isvorăşte din însăşi bazele şi principiile orânduirii socialiste şi din interesele poporului sovietic. Lichidând până la capăt exploatarea seculară a omului de către om în ţara noastră, noi am lichidat totodată acele cauze şi premize care în lumea capitalistă dau naştere politicii de exploatare şi subjugare a altor popoare.

Creând un model de colaborare frăţească între popoare de diferite rase şi naţionalităţi, model şi nemaiîntâlnit în istoria omenirii, noi am lichidat prin aceasta, odată pentru totdeauna, politica ce întemeiază bunăstarea unui stat pe asuprirea altor state.

Ne este străină politica ce-şi face un principiu conducător din înăbuşirea suveranităţii naţionale a altor popoare. Statul socialist nu are nevoie de expansiune externă. El nu are nevoie de acaparări coloniale. Sistemul sovietic socialist a smuls din rădăcini cauzele care dau naştere la crize economice, crize din care conducătorii lumii capitaliste caută deobicei ieşire pe calea aventurilor războinice. Imperialiştii îşi pun speranţele în aventuri războinice, deoarece se tem de o întrecere paşnică cu socialismul. Dar este absolut limpede că aventurile războinice nu rezervă imperialiştilor nimic altceva decât catastrofă.

Oamenii sovietici nu se tem de întrecerea paşnică cu capitalismul. De aceea ei se ridică împotriva unui nou război şi stau în apărarea păcii, deşi cunosc bine şi sunt absolut siguri de forţa lor invicibilă.

Oamenii sovietici îşi dau pe deplin seama de răspunderea lor în faţa istoriei. Ei au dovedit aceasta şi atunci când, neprecupeţindu-şi puterile, au apărat cu pieptul Patria lor şi întreaga omenire progresistă de năvala barbarilor fascişti. Ei dovedesc aceasta şi în anii de după război, când bine cunoscuţii adepţi ai barbarilor fascişti ridică asupra lumii spectrul sângeros al unui nou război.

Credincios politicii sale consecvente de pace, Guvernul Sovietic a apărat dealungul întregii perioade de după război programul a cărui înfăptuire va sluji unei serioase întăriri a păcii şi securităţii internaţionale. Acest program cuprinde colaborarea marilor puteri, reducerea înarmărilor şi interzicerea necondiţionată a armei atomice. Acest program prevede îndeplinirea strictă a hotărîrilor dela Postdam în chestiunea germană, reglementarea păcii cu Japonia, ex.

(continuare în pag. 4-a)

INFORMAȚIUNI

Regimul concediilor de studii pentru învățători

Ministerul Învățământului Public a decis ca în anul 1949-50, concediile de studii pentru cadrele didactice să se acorde în felul următor:

Cererile se vor adresa secțiilor de Învățământ respective care își dau avizul motivat arătând dacă cei în drept merită a li se acorda concedii de studii și cu menționarea dacă posturile pot fi acoperite cu elemente corespunzătoare. Se va anexa adeverințe din care să rezulte că petiționarii și-au trecut examenele anul precedent fiind promovați. Cei din anul I vor prezenta adeverințe că au reușit la examenul de admitere.

Concediile de studii se acordă fără salar, urmând ca studenții membri ai corpului didactic să primească bursă — cameră și cantină — dacă îndeplinesc condițiunile.

Distribuirea uleiului pentru cantine

În cursul acestei săptămâni se va distribui uleiul necesar tuturor cantinelor din localitate.

Delegații cantinelor vor prezenta la Secțiunea Comercială de pe lângă Comitetul Provizoriu al orașului, tabele nominal de salariații care sunt abonați, pentru a primi cantitățile necesare de ulei.

Situația însămânțărilor în județul Iași

Județul Iași a însămânțat până la 8 Noembrie crt. 85,9 la sută din plan.

Pe plăși s'au însămânțat: 4090 ha. în Plasa Bucium. 6826 ha. Copou, 7666,5 ha. în Pd.-Iloaie, 7816 Tg. Frumos și 9692 Șipote.

Ritmul întămânțărilor decurge cu intensitate.

Deschiderea cursurilor de limba rusă organizate de Filiala Arlus-Iași

Cursurile de limba rusă pentru înaintați, organizate de Arlus, filia a Iași, se vor deschide Joi 10 Noembrie, la Școala Tehnică de Administrație Economică (fost liceul comercial) din strada Vasile Alexandri.

Înscrierile se fac până la data de 10 crt. la Secretariatul Filialei.

Spectacol al „Caravanei Cinematografice"

Cu ocazia inaugurării „Caravanei Cinematografice" a Direcției Regionale CFR. Iași s'a prezentat publicului spectatori un film de scurt metraj menit să popularizeze fauna și flora din Delta fluviului Volga și un jurnal cultural sovietic.

Caravana cinematografică" în primele ei deplasări va prezenta filmul „A treia lovitură" și jurnale de actualitate"

Cu prilejul înființării primelor cooperative meșteșugărești la Iași

(Urmare din pag. I-a)

grosolane să împiedice încheierea cooperativelor, prin amăgirea muncitorilor meșteșugari.

Iată deci trebue mereu intensificată munca de lămurire în rândurile meșteșugarilor. Există din partea acestora o dorință vie de a-și creia un drum nou în viață, contribuind în acest fel la construirea socialismului. Noile cooperative de producție, create, cum ar fi aceea a metalurgiștilor, a tâmplarilor, a invalizilor trebuiesc ajutate. Numai în acest fel, văzând imensele avantagii ce decurg pentru fiecare cooperator, nu va mai rămâne niciun meseriaș, în afară de cooperativă.

În această privință pardestul de edificatoare cuvintele rostite de un meseriaș cu ocazia constituirii cooperativei tâmplarilor:

— „Mâine vor veni în cooperativă și cei care astăzi încă nu se află în mijlocul nostru. De acest lucru noi suntem siguri. Ei își vor da seama de frumoasele perspective care se deschid în fața noastră. Noi însă, acei care am fondat cooperativa, suntem pionierii ei".

Prin intrarea în cooperativă, micul meseriaș și muncitorul meșteșugar pășește cu un ceas mai devreme pe drumul care duce la belșug.

Carnet ieșan

9 NOEMBRIE 1949

Farmacii de serviciu

Farmacia de Stat Nr. 1 (fostă Beceanu).
Farmacia de Stat Nr. 3 (fostă Răteanu).

Procuror de serviciu
Gh. Vuza
Str. Ada Marinescu 123

Orele de consultații în Spitalul Central — Clinici Universitare

Serviciul Triaj, orele 8-12

Policlinici

Policlinica Nr. 1 Pasajul Banu

Boli interne 7-19
cinci servicii dela ora 8-19.
Chirurgie 8-12, 15-19. ORL 7-9. 17-19, Oftamologie 8-12, 19-15 Pediatrie (Boli copii) 14-18, Stomatologie 8-20, Dermatovenerice 8-12, 15-19, Ginecologie 1-12, 15-19, Radiologie 7-13, 15, 30-9,30, Cardiologie 8-12, Farmacia 7,30-19,30.

Policlinica Nr. 2 Str. Anastasie Panu

Boli interne patru servicii (7—19), Chirurgie 8—12. ORL 15—18, Oftalmologie 15—19, Pediatrie (boli de copii) 8—12, Stomatologie 7—19, Dermato-Venerice 8—12, 15—19, Ginecologie 15-19, Farmacia 7-19, Prenatale Luni, Joi, Sâmbătă 14-18, Puericultura Luni, Joi și Sâmbătă dela 14-18.

Policlinica Nr. 3, Tatarași.

Medicina internă 8-12, 15-19, Stomatologie 8-12, Puericultură Marți, Mercuri, Vineri. dela 14-18, Prenatale Marți, Mercuri și Vineri dela 14-18.

Analiza Wasserman
Laboratorul Institutului de Igienă funcționează astfel: Recoltarea sângelui se face Marția dela 8—12
Rezultatele se dau Vinerea dela 8—12.

Biblioteca Centrală
deschisă între orele 9—14 și 15—21

Biblioteca A.R.L.U.S.
deschisă zilnic între orele 10-14 și 17-22

Cursuri de Limba Rusă pentru începători și înaintați organizează

Filiala ARLUS din Iași
Inscrieri se primesc zilnic între orele 9—13, la sediul filialei din str. Păcurari 2

Expoziția Regională a Moldovei
deschisă zilnic dela 9-13 și 15-20

Servicii de urgență
Pompieri 12.12.
Salvarea 19.90.

Spectacole

Maxim Gorki și Sidoli: „Ultima etapă".
Phoenix: „Fiul regimentului".
Timpuri Noi: Teatrul Armatei Roșii, Colhozul „Steaua Polară, Râul Cama, Știința și Technica Nr. 9 și Jurnal Romfilm.

Știri din Vaslui

Zilele acestea a avut loc la Liceul Teoretic Mixt din Vaslui constituirea cercurilor de studii: literar, științific și de economie politică. Imediat s'au ținut ședințe în care s'au alcătuit comitetele de conducere și planuri amănunțite de lucru.

De remarcat e faptul că la acest liceu, numai în câteva zile, s'a ajuns să nu existe elevă sau elev care să nu fie înscris și să activeze în cadrul vreunui cerc de studii.

Până în prezent cercul științific este cel mai animat datorită faptului că are cel mai mare număr de membri.

S'au înmânat primele „Insigne de polisportiv"

Zilele trecute a avut loc la județeana CCFS-Vaslui, într'un cadru festiv, înmânarea primelor insigne de polisportiv aspiranților, care au trecut toate standardurile, precum și examenul teoretic din localitate.

Au obținut insigna de bronz următorii sportivi vasluieni: Gheorghiu Const., Pârcălabu Gheorghe. Romanov Heraţiu, Bălan Gh., Corduneanu Gh., Cujbă Mihai, Mocanu Gh., Herles Const., Filote Const., Agapie Const. Moșneagu Emil, Patrichi Victor, Calapodescu Grigore, Dunai Ioachim, Aloanei Dumitru, Hruşcă Vasile, Stângăceanu Mihai, Ioan Aloanei Ursu Const., Maxim Gh. Nicola Vasile, Mathias Jak, Logodei Ion. Dascălu Vasile și Paraschiv Enache.

Cu acest prilej a luat cuvântul tov. Liberman Aurel din CCFS—Vaslui, care a subliniat importanța sportului în desvoltarea tineretului. Totodată vorbitorul a adus cuvinte de laudă sportivilor vasluieni cari au reușit să obțină insigna de polisportiv.

Au mai luat cuvântul tov. Patrichi Victor, Gheorghiu Constantin, și Pârcălabu Gh. din partea celor cari au primit insigne de bronz. Acești tovarăși și-au luat angajamentul de a antrena în sport mai mulți tineri și de a se pregăti să obțină standurile necesare pentru insigna de aur,

La SMT Moara-Grecilor se fac numeroase pregătiri pentru iarnă

Paralel cu muncile agricole de toamna la Stațiunea de Mașini și Tractoare din comuna Moara Grecilor, jud. Vaslui se lucrează de zor la terminarea tuturor pregătirilor pentru iarnă la timp.

Având sarcini precise, fiecare muncitor lucrează cu sârg. Tovarășii Anton Tvortoc.ip, Constandache Aurel, Incciuc Alexandru, Zigu Herșcovici, Butnaru Maria și Avram Hinsum lucrează la repararea unui autoturism și a unui autocamion, datorită cărora vor fi mărite mijloacele de transport ale stațiunii.

În același timp, alți muncitori amenajează o sală de mese încăpătoare și o bae cu aburi. Deasemeni, vor fi date spre folosința muncitorilor, patru dormitoare cu cincizeci paturi, o sală de lectură înzestrată cu bibliotecă, aparat de radio și jocuri de șah.

În curtea stațiunii, se construește un bazin cu o capacitate de patru vagoane de apă contra incendiilor iar pentru adăpostitul materialelor se va ridica un șopron de 56 m. lungime și nouă m. lățime, acoperit cu beton și cu pereți de stuf.

La 15 Noembrie vor începe reparațiile tractoarelor. Pentru aceasta atelierul stațiunii pregătește piesele necesare.

La moara „Vasile Roită" se fac pregătiri pentru iarnă

La moara și fabrica de ulei „Vasile Roaită" din Vaslui, pregătirile pentru iarnă sunt pa sfârșite.

Au fost instriate geamurl și uși la încăperile unde lipseau iar unde erau stricate au fost reparate. Cuptoarele fabricei de ulei — care erau inutilizabile — au fost înlocuite cu altele noui.

Deasemeni, moara a fost și ea înzestrată cu un nou vals, datorită căruia cantitatea de măciniș se mărește cu 1000 kgr. zilnic.

Spectacolul Teatrului de Stat din Bacău

Teatrul de Stat din Bacău va prezenta în curând pe scena teatrului „I. C. Ifrim" din Vaslui, „Vulpea pedepsită" fabulă muzicală în trei tablouri și un prolog de Mircea Florian.

Ion Popovici

R. P. R.
Parchetul Trib. Jud. Iași

Dna Irina Sapovalov născută Dabija domiciliat în Iași str. Fericirei No. 7 prin cererea înregistrată la acest Parchet sub Nr. 19774 din 8 Noembrie 1949 cere reconstituirea actului său de naștere născută în comuna Cârbuna satul Bișcotari jud. Tighina din părinții Constantin și Elena la data de 22 Mai 1905.

Noi, Procurorul Șef al Parchetului Tribunalului Iași.

In conformitate cu dispozițiunile art. 3 din Decretul Lege Nr. 4062 din 15 Dec. 1940, înv.tam autoritățile și persoanele care dețin sau cunosc extractul sau alte înscrisuri referitoare la actul a cărui reconstituire se cere prin petițiunea de mai sus, să le depună de urgență și să se prezinte la Parchetul acestui Tribunal, pentru a ne da relații.

Procuror Șef,
Mircea M. Serion
Grefier Șef, Briul

R. P. R.
Parchetul Trib. Jud. Iași

D. Luzer Cotlear domiciliat în Iași str. Karl Liebknecht Nr. 14 prin cererea înregistrată la acest Parchet sub Nr. 19550 din 4 Noembrie 1949, cere reconstituirea actului său de naștere—născut la data de 14 Martie 1894 în comuna Briceni județul Hotin—Basarabia — din părinții căsătoriți legitim Sloime Cotlear și Zisla Cotlear.

Noi, Procurorul Șef al Parchetului Tribunalului Iași.

In conformitate cu dispozițiunile art. 3 din Decretul Lege No. 4062 din 15 Decembrie 1940, invită autoritățile și persoanele care dețin sau cunosc extractul sau alte înscrisuri referitoare la actul a cărui reconstituire se cere prin petițiunea de mai sus să le depună de urgență și să se prezinte la Parchetul acestui Tribunal, pentru a ne da relații.

Procuror Șef,
Mircea Mironescu
Grefier Șef, BRIUL

R. P. R.
Parchetul Trib. Iași

D-na Bruha Lelb, născută Averbuch domiciliat în Iași str. Cuza Vodă Nr. 56 prin cererea înregistrată la acest Parchet sub Nr, 19.545 din 4 Noembrie 1949, cere reconstituirea actului său de naștere—născută la data de 14 August 1914 în comuna Sălișteа — Veche Jud. Lăpușna din părinții căsătoriți legitim Moscu Averbuch și Reiza Averbuch, născută Feinștein.

Noi, Procurorul Șef al Parchetului Tribunalului Iași.

In conformitate cu dispozițiunile art. 3 din Decretul Lege No. 4062 din 15 Decembrie 1940, invităm autoritățile și persoanele care dețin sau cunosc extractul sau alte înscrisuri referitoare la actul a cărui reconstituire, se cere prin petițiunea de mai sus, să le depună de urgență și să se prezinte la Parchetul acestui Tribunal, pentru a ne da relații.

Procuror Șef,
GH. VUZA
Grefier Șef, BRIUL

R. P. R.
Parchetul Trib. Jud. Iași

D-na Dimitriu Natalia, născută Florea domiciliat în Iași Stradela Ipsilante No 30 prin cererea înregistrată la acest Parchet sub No. 19.660 din 5 Noembrie 1949 cere reconstituirea actului său de naștere născută la data de 6 Febr. 1890 în comuna Ungheni satul Floriţoaia jud. Bălți-Basarabia din părinții căsătoriți legitim Ioan și Frasina Florea.

Noi, Procurorul Șef al Tribunalului Iași.

In conformitate cu dispozițiunile art. 3 din Decretul Lege Nr. 4062 din 15 Decembrie 1940, invităm autoritățile și persoanele care dețin sau cunosc extractul sau alte înscrisuri referitoare la actul a cărui reconstituire se cere, prin petițiunea de mai sus, să le depună de urgență și să se prezinte la Parchetul acestui Tribunal, pentru a ne da relații.

Procuror Șef,
GH. VUZA
Grefier Șef, BRIUL

R. P. R.
Parchetul Trib. Jud. Iași

D-na David Ecaterina născută Budei din Iași str. Hotin 20 domiciliat în Iași, prin cererea înregistrată la acest Parchet sub Nr. 18855 din 29 Octombrie 1949, cere reconstituirea actului său de naștere—născută la data de 22 Februarie 1913, din părinții căsătoriți legitim Maria și Gheorghe Budei, în orașul Cernăuți.

Noi Procuror Șef al Tribunalului județului Iași,

In conformitate cu dispozițiunile art. 3 din Decretul Lege Nr. 4062 din 15 Dec. 1940, invităm autoritățile și persoanele care dețin sau cunosc extractul sau alte Inscrisuri referitoare la actul a cărei reconstituire se cere prin petițiunea de mai sus, să le depună de urgență și să se prezinte la Parchetul acestui Tribunal, pentru a ne da relații.

Procuror Șef,
GH. NASTASE
Grefier Șef,
BRIUL

R. P. R.
Parchetul Trib. Jud. Iași

D-na Maria Lazu, născută Popescu, domiciliat în Iași str. Profesor Paul Nr. 17 prin cererea înrggistrată la acest Parchet sub Nr. 19.361 din 2 Noembrie 1949, cere reconstituirea actului său de naștere—născu a în comuna Cernova județul Orhei la data de 3 Iunie 1905 din părinții căsătoriți legitim Constantin și Alexandra Popescu.

Noi, Procurorul Șef al Parchetului Tribunalului Iași.

In conformitate cu dispozițiunile art. 3 din Decretul Lege No. 4062 din 15 Decembrie 1940 invităm autoritățile și persoanele care dețin sau cunosc extractul sau alte înscrisuri referitoare la actul a cărui reconstituire se cere, să se depună de urgență și să le prezinte la Parchetul acestui Tribunal, pentru a ne da relații.

Procuror Șef,
Mircea Mironescu
Grefier Șef, BRIUL

O. E. C. P.
Organizațiile economice ale Comitetului Provizoriu Urban Iași

INȘTIINȚARE

Se aduce la cunoștința tuturor instituțiilor și persoanelor particulare că, în cadrul organizațiilor economice de pe lângă Comitetul Provizoriu Urban Iași, funcționează un atelier de tâmplărie mecanică, utilat cu mașinile de fasonat și prelucrat materialul lemnos tâmplărie, binale mobile etc.

Atelierul este de asemenea utilat cu personal de specialitate, lucrările efectuându-se în cele mai bune condițiuni.

Comitetul Provizoriu al Comunei Urbane Iași Secția de muncă și Prevederi Sociale

COMUNICAT

Se aduce la cunoștința tuturor pensionarilor din orașul Iași, că eliberarea deciziilor de recalcularea pensiilor, se va mai face în zilele de 8, 9 și la 10 Noembrie, a. c. (ultimul termen).

In acest comunicat nu intră pensionarii IOVR și militari.

Filarmonica de Stat „Moldova"

Sala Teatrului Național

Vineri 11 Noembrie 1949 ora 20,20 precis

CONCERT SIMFONIC

conducerea muzicală:
Egizio Massini
solistă Elvira Loebe — pian

PROGRAM:

Galazunov: Simfonia 4-a
Rachmaninov: Concert pentru pian și orchestră (în prima audiție) solistă Elvira Loebe
Alfred Mendelsohn: Suita Harap Alb (în prima audiție)

Prețul locurilor: Lojă de 6 persoane 600 lei, de 5 persoane 500 lei, de 4 persoane 400 lei. Fotoliu 90, Stal 75, Balcon 55, Galerie 40, Loja de Balcon 220.
Biletele la Ages Str. Republicii Nr. 20
Concertul începe precis la ora anunțată. Ușile se închid cu 5 minute înainte. După începerea concertului, intrarea strict interzisă

S. A. SOVROMFILM

Cinema „PHOENIX"

Prezintă astăzi

O puternică realizare sovietică

Fiul regimentului

Patriotismul și dragostea copilului sovietic pentru apărarea Patriei sale
Având în fruntea distribuției pe
N. Ivanova, A. Trofimovna și Cuzima Sayateev
Complectare Jurnal

Astăzi la cinematografele

Maxim Gorki" [și „Sidoli"

REALIZARE A STUDIOURILOR POLONEZE DE STAT „FILM POLSKI"

Muncitori, Meseriași, Tehnicieni, Intelectuali, Studenți, Eleve și Elevi, vizionați filmele Documentare și Științifice
S. A. SOVROMFILM

CINEMA TIMPURI NOI

Prezintă astăzi

Teatrul Armatei Roșii

Colhozul „Steaua Polară"

Râul Cama

Știința și Technica Nr. 9 și

JURNAL ROMFILM

Programul rulează încontinu neflind spectacole fixe

INTRAREA GENERALĂ 15 LEI

ULTIMELE ŞTIRI

Comunicatul Miliției județene
referitor la eliberarea buletinelor de identitate pe instituții

In vederea eliberării buletinelor de identitate, salariaților instituțiunilor și întreprinderilor cu mai mulți de 50 salariați se aduce la cunoștință următoarele:

1. In conformitate cu dispozițiunile Art. 7 din Ordonanța No. 28 din 3 August 1949 a Direcțiunei Generale a Miliției referitor la eliberarea noilor buletine de identitate se stabilește următoarea ordine de înregistrare a personalului întreprinderilor și instituțiunilor după cum urmează:

1. Țesătura-Iași,
2. Intreprinderile Municipiului Iași E.T.A.C.S.
3. Universitatea Cuza-Vodă.
4. Atelierele principale C. F. R.-Nicolina.
5. Țesătura și Filatura „Victoria" Iași.
6. Regia Autonomă de Transporturi R.A.T.A.
7. Manufactura de Tutun Iași,
8. Institutul Politechnic Iași.
9. Comitetul Provizoriu Iași Secția Sănătății.
10. Oficiul P.T.T. reședința Iași.
11. Comitetul Provizoriu al Comunei Urbane Iași Secțiunea Gospodăriei locale.
12. Institutul de Medicină Iași.
13. Comitetul Provizoriu al Comunei Urbane Iași Secțiunea Cadre.
14. Spitalul Central clinica Universității Iași.
15. Cooperativa de Producție „1 Mai",
16. Serviciul Financiar Regionala C.F.R. Iași.
17. Industria Metalurgică „8 August".
18. Stația „C.F.R.-Socola".
19. Secția Auto Regionala Iași.
20. Cooperativa de Producție a lucrătorilor cizmari „30 Decembrie".
21. Societatea „Comercială de Stat „Moldova" (cu toate sucursalele).
22. Serviciul de Mișcare C.F.R. Iași.
23. Serviciul Tc. Regionala C.F.R. Iași.
24. Policlinica Nr. 1.
25. Stația C.F.R. Iași.
26. Comandamentul Unic pentru asanarea orașului Iași.
27. Direcțiunea VIII Regionala Drumuri și Apa Iași.
28. Depoul C. F. R. Iași.
29. Magazinul de Stat „Iași" (cu toate sucursalele).
30. Serviciul Lc. 1 CFR Iași
31. Serviciul S. Regionala C.F.R. Iași.
32. Spitalul de Stat Nr. 5 Maternitatea.
33. Administrația Comercială M.A.T.
34. Centrul de Ingrijire Medicală Proteze și Reeducare Profesională.
35. Școala Tehnică Profesională de Fete Nr. 1.
36. Soc. de Stat Prodexport
37. Spitalul de Stat Nr. 2
38. Tribunalul Județului Iași cu toate secțiile și judecătoriile.
39. Cooperativa Cățerească „6 Martie".
40. Textila Roșie — Copou
41. Filarmonica de Stat Moldova.
42. Școala Pedagogică de Fete Nr. 2.
43. Școala Tehnică Profesională Fete Nr. 2.
44. Cooperativa „Solidaritatea".
45. Spitalul de Stat Nr. 3.
46. Direcțiunea C.F.R. Regionala Iași Serviciul Mișcare
47. Magazinul Ea. Nicolina.
48. Intreprinderea pentru difuzarea ziarelor (Slova).
49. Comitetul Provizoriu Iași Secția lucrări și sistematizare.
50. Școala Pedagogică Nr. 1 Fete.
51. Fabrica de Tricotaje „Moldova".
52. Sediul Fabricei Colorator pentru 6 întreprinderi mici din apropiere care vor fi stabilite de către Sindicatul Metalo-Chimic din Iași.
53. Comcereal-Iași.
54. Direcțiunea Județeană a Gospodăriilor Agricole de Stat.
55. Policlinica Nr. 2.
56. Serviciul Mr. Regionala C.F.R. Iași.
57. Magazinul de Stat „Ciocanul" (cu toate sucursalele).
58. Serviciul LS Regionala C.F.R. Iași.
59. Mitropolia Moldovei.
60. Institutul de Igienă și Sănătate Publică Iași.
61. Teatrul Național.
62. Cooperativa de Consum „Iașul" (cu toate sucursalele).
63. Soc. de Stat Centrofarm (cu toate sucursalele).
64. Institutul Agronomic Facultatea Agrotechnică.
65. Școala Medie Tehnică de Oficianți Sanitari.
66. Soc. de Stat I.P.E.I.L.
67. Banca Republicii Populare Române.
68. Liceul de Băeți Nr. 1.
69. Institutul de Artă Iași.
70. Școala Medie Tehnică Sanitară.
71. Departamentul C.F.R. Serviciul E Regionala Iași.
72. Centrul Mecanic S.M.T.
73. Liceul de Băeți Nr. 2 Iași.
74. Serviciul L Regionala CFR Iași.
75. Fabrica de Spirt Poetul Niculita Iași.
76. Soc. de Stat Comcar.
77. Tipografia Lupta Moldovei și Opinia.
78. Liceul de Fete Nr. 1 Iași.
79. Direcția Regională CFR Iași.
80. Serviciul Asistența Regională CFR Iași.
81. Centrul de Asistență Studențească.
82. Soc. de Stat „Aprozar" (cu toate sucursalele).
83. Comitetul Provizoriu al Județului Iași.
84. Cooperativa CFR. „7 Noembrie" (cu toate sucursalele).
85. Comisia Județeană de Organizare a Cooperației a Jud. Iași.
86. Biblioteca Universității
87. Moara „1 Mai"
88. Comunitatea Evreilor Iași.

2. Toate întreprinderile și instituțiile care deși au trimis tabele cu personalul pe care-l au nu au fost programate în prezentul comunicat, se vor prezenta pentru înregistrare la Sediul Serviciului Inscrierii și Evidența Populației, pentru înregistrare.

3. Intreprinderile și instituțiile care au fost programate în prezentul comunicat vor lua imediat legătura telefonică cu Serviciul Inscrierei și Evidenței Populației zilnic între orele 8-14 pentru diferite lămuriri. Deasemenea tot prin telefon vor fi anunțați ziua precisă când se va prezenta Comisiunea pentru înregistrare. Toate instituțiile și întreprinderile vor anunța telefonic sediul unde se vor prezenta delegații miliției. Numărul de telefon al Biroului Evidenței Populației este 1816.

4. In vederea bunului mers a operațiunei responzabili de cadre dela toate întreprinderile și instituțiile programate vor lua legătura la timp cu Șeful Serviciului Inscrierei și Evidența Populației.

5. Incepând dela data de 4 Noembrie a.c. programarea s'a făcut cu întreprinderea Țesătura-Iași și întreprinderea Municipiului Iași ETACS, celelalte întreprinderi urmează în ordinea lor numerică.

Protestul U.I.S. împotriva închiderii școlilor coreene în Japonia

PRAGA 8 (Agerpress). — Uniunea Internațională a Studenților a adresat un protest guvernului japonez în legătură cu închiderea școlilor coreene din japonia.

Uniunea Internațională a Studenților protestează cu îndârjire împotriva unor asemenea violări a libertăților democratice și cere anularea imediată a acestei măsuri arbitrare a autorităților japoneze.

Deschiderea Institutului de Filologie „A. Philippide" din Iași

Astăzi 9 Noembrie la orele 17, are loc deschiderea Institutului de Filologie. Ședința inaugurală se va ține în sala institutului unde se va conferența despre: „Lingvistica și materialismul dialectic". Pot participa în afară ce membri institutului toți cei pe care îi interesează aceste probleme.

Savantul francez Joliot-Curie a sosit la Moscova

MOSCOVA 9 (Agerpress) — Duminică a sosit la Moscova unul dintre cei mai mari savanți francezi, președintele asociației „Franța-URSS" și președintele Biroului Comitetului Permanent al Congresului Mondial al Partizanilor Păcii, Joliot-Curie. La aeroport oaspetele a fost întâmpinat de președintele VOKS-ului, prof. A Ienisov, membru activ al Academiei de Științe a URSS, de scriitorii N. Tihonov, Boris Gorbatov și alții.

Cum a fost sărbătorită
Aniversarea Marii Revoluții Socialiste din Octombrie, în U. R. S. S.

MOSCOVA 9 (Agerpres)— In toate orașele și satele Uniunii Sovietice s'au sărbătorit la 7 Noembrie într'un cadru festiv și într'o atmosferă plină de avânt, cea de-a 32-a aniversare a Marei Revoluții din Octombrie.

Manifestația oamenilor muncii din Minsk a durat peste 2 ore. Numeroase pancarte și lozinci care se observau deasupra coloanelor de manifestanți slăveau prietenia stalinistă de neclintit care leagă popoarele Uniunii Sovietice. Mulțumită uriașului ajutor dat de republicele sovietice frățești, R. S. S. Bielorusia și-a putut reface, într'un timp record economia care a suferit depe urma războiului, dând o mare dezvoltare industriei.

Un soare strălucitor își răspândea cu dărnicie razele asupra străzilor îmbrăcate în veșmintele de sărbătoare ale Capitalei R.S.S. Georgia Tbilisi.

Manifestația a fost deschisă de colectivul uzinei de locomotive și de reparații de vagoane „Stalin" cea mai veche întreprindere, în care Marele Stalin și-a început activitatea revoluționară.

In capitala Lituaniei, Vilnius, aproape 100.000 oameni ai muncii au străbătut străzile orașului.

Neținând seama de vremea rea, oamenii muncii din Chișinău au împânzit străzile orașului.

Mai mult de 2 ore, coloane nesfârșite de oameni ai muncii au parcurs străzile orașului Petrozovodsk, capitala R.S.S. Carelo-Finlandeză, scandând lozinci în cinstea marelui Stalin și a gloriosului Partid Bolșevic.

In Urali în orașul Sverdlovsk a căzut o zăpadă abundentă care nu a împiedicat însă pe oamenii muncii din acest oraș să participe într'un număr extrem de mare la manifestație.

In R.S.S. Azerbaigean, sărbătorirea zilei de 7 Noembrie s'a desfășurat pe o vreme frumoasă și caldă în sunetele fanfarelor. In Piața Centrală situată pe malul mării, a avut loc o paradă a unităților urmată de manifestația oamenilor muncii, care a durat 5 ore.

Oamenii muncii din Stalingrad mândri de minunatele transformări pe care le-au adus orașului, și-au manifestat dragostea și atașamentul față de marele Stalin, față de Partidul Bolșevic și a guvernului Sovietic.

In fruntea coloanelor, oamenii muncii din Dombas au străbătut străzile orașului Stalino.

Peste tot în toate orașele și satele Uniunii Sovietice, oamenii muncii au manifestat la 7 Noembrie dragostea și atașamentul lor fierbinte, față de patria Sovietică, Partidul Bolșevic și marele Stalin și dorința lor fermă de-a lupta pentru pacea din întreaga lume.

Delegații culturale din numeroase țări vizitează U.R.S.S.

MOSCOVA 9 (Agerpres)— La invitația Asociației pentru relațiile culturale cu străinătatea „Voks" și a Consiliului Central al Sindicatelor Sovietice, la 4 Noembrie a sosit la Moscova o delegație culturală și sindicală a Republicei Populare Chineze, condusă de scriitoarea Ting Ling.

La aeroportul Vnukovo, delegația a fost întâmpinată de Kuznețov, vicepreședintele Consiliului Central al Sindicatelor sovietice, Kalisian membru în conducerea Voks-ului, precum și reprezentanți ai Voks-ului și ai Consiliului Central al sindicatelor sovietice.

Trupele Olandeze bat în retragere în Java și Sumatra

HAGA 9 (Agerpres). — Agenția ANP transmite din Batavia că reprezentanții clicii lui Hatto intensifică teroarea împotriva partizanilor olandezi.

Pe de altă parte se anunță că trupele olandeze se retrag din regiunea Smakerta și din Madiuni, unde activitatea partizanilor s'a intensificat. Deasemenea în în Sumatra trupele olandeze părăsesc Bukitingii.

Dezertările din armata olandeză se înmulțesc.

HAGA 9 (Agerpres) — Ziarul „Indische Kourant" anunță că în armata olandeză și mai ales în unitățile însărcinate cu paza plantațiilor de caucîuc olandeze din Indonezia dezertările devin din ce în ce mai numeroase.

Acum câteva zile, au fugit cu tot echipamentul peste 150 de oameni din aceste unități.

Raportul lui G. M. MALENKOV

(urmare din pag. 4-a)

ofensivă a Statelor Unite ale Americii împotriva economiei desorganizate a țărilor marshallizate crează acestora din urmă perspectivele cele mai întunecate. Recenta devalorizare a monetelor de către aproape toate statele capitaliste poate servi drept un exemplu viu al agresiunii economice a imperialismului american. După ce monopoliștii din Statele Unite ale Americii au devalorizat în mod artificial, comparativ cu dolarul, monetele naționale ale „partenerilor" lor capitaliști, ei intenționează să grăbească investirea de noui capitaluri ale lor în economia Europei Occidentale, precum și în țările coloniale. Aceasta poate să însemne numai un singur lucru: monopoliștii americani intenționează acum să pună mâna pe preț de nimic pe ramuri întregi ale industriei din țările din Europa Occidentală, să pună mâna deasemenea pe coloniile țărilor europene. In acelaș timp devalorizarea reprezintă o nouă ofensivă a capitalului monopolist american și a partenerilor săi din Europa Occidentală împotriva nivelului de trai al masselor muncitoare.

Prin urmare se poate spune că în lume situația se prezintă acum în modul următor: treburile țărilor și popoarelor care se lipsesc de așa zisul „ajutor" american, nu merg prost și noi suntem siguri că ele vor merge și mai bine în viitor. In ce privește America și țările cărora ea le acordă „ajutor" treburile merg din ce în ce mai prost.

Ținând seama de o asftfel de situație, nu este căutați de puțin de mirare că lagărul imperialismului este cuprins de alarmă, iar cei mai înverșunați din acest lagăr sunt cuprinși de turbare, spumegă de furie, și intensifică politica lor de subminare împotriva țărilor care nu doresc să îngenunche în fața miliardarilor americani.

Tovarăși!

Aproape a treia parte dintr'un secol ne desparte de acea zi memorabilă când pe o șesime a globului pământesc a început o eră nouă în istoria omenirii.

Astăzi, noi oamenii sovietici ne amintim cu deosebită mândrie de faptele istorice pe care le-au săvârșit Partidul nostru și poporul nostru sub conducerea lui Lenin și Stalin.

Marea Revoluție Socialistă din Octombrie, trăiește și învinge în faptele gloriosului nostru Partid Bolșevic, în faptele eroicului popor al Țării Sovietice. In mersul nostru înainte pe calea spre comunism, Partidul nostru Comunist este forța conducătoare și călăuzitoare. Partidul unește, însuflețește și organizează pe oamenii sovietici, unește eforturile lor pentru atingerea mărețului țel—construirea societății comuniste. Legătura vitală cu poporul se întărește pe zi ce trece. In aceasta se află izvorul invincibilității Partidului și puterii Statului Sovietic, Partidul nostru reprezintă o forță unitară, monolită și indestructibilă, unită mai mult ca oricând în jurul Comitetului Central în jurul tovarășului Stalin. Această unitate a rândurilor bolșevice a fost, este și va fi întotdeauna temelia tăriei Partidului. Marea Revoluție din Octombrie, ideile ei de luptă pentru pace între popoare, pentru desființarea exploatării omului de către om, pentru egalitatea în drepturi și prietenia popoarelor, trăiesc și înving în construirea socialistă care se desfășoară în toate țările de democrație popular, în avântul istoric al marelui popor chinez, în construirea și consolidarea Republicii Democrate Germane.

Marea Revoluție din Octombrie trăiește și învinge în lupta dusă de puternicul front al partizanilor păcii, democrației și socialismului, împotriva forțelor agresiunii imperialiste, împotriva ațâțătorilor la un nou război.

Cei condamnați de istorie nu au decât să turbeze! Cu cât spumegă mai mult cei din lagărul ațâțătorilor la război, cu atât mai mare trebuie să fie calmul și stăpânirea de sine în lagărul nostru al păcii. Noi pășim cu încredere sub conducerea genialului nostru învățător și conducător, tovarășul Stalin, în întâmpinarea zilei de mâine. Noi știm în mod hotărît: victoria socialismului și democrației în întreaga lume este inevitabilă.

Trăiască Marea Revoluție Socialistă din Octombrie și stindardul ei invincibil!

Trăiască Partidul nostru Comunist!

Trăiască pacea în întreaga lume!

Sărbătorirea Marii Revoluții din Octombrie în R. P. Mongolă

ULAN BATOR 9 (Agerpres). In republica populară Mongolă a fost sărbătorită cu mult entuziasm cea de a 32-a aniversare a Marei Revoluții Socialiste din Octombrie. Pe străzile și piețele din Ulan Bator sunt arborate drapele, lozinci și numeroase portrete ale lui Lenin și Stalin, ale membrilor Biroului Politic al C.C. al Partidului Comunist (b) al URSS, precum și portretele conducătorilor R. P. Mongole.

Zeci de mii de muncitori s'au întrunit în Piața Souhe Bator și în străzile alăturate. Unități ale garnizoanei din Ulan Bator sau aliniat în aceiași piață.

Surunjas adjunctul primului ministru al R.P. Mongole a luat cuvântul exprimând adânca recunoștință a poporului mongol liber și independent față de popoarele prietene ale Uniunii Sovietice

Conferința Academicianului Sovietic Al. I. Oparin la Iași

Astăzi după masă, la orele 17 30, va conferența la Iași, în sala Teatrului Național, tov. *Academician Al. I. Oparin*, directorul Institutului de Biochimie al Academiei de Științe din U.R.S.S. despre: *„Cum transformă omul natura vie"*.

Intrarea liberă

Mari manifestații în Australia cu prilejul aniversării Revoluției Socialiste din Octombrie

SIDNEY 9 (Agerpres). — Cea de a 32-a aniversare a Marei Revoluții Socialiste din Octombrie a fost sărbătorită în toate marile orașe din Australia.

La 6 Noembrie a avut loc la Sidney un mare meeting în cadrul căruia au luat cuvântul numeroși fruntași ai organizațiilor de masse și ai sindicatelor, vorbind despre realizările Uniunii Sovietice și subliniind că socialismul este singura cale către progres și pace. In Casa prieteniei Australo-Sovietice din Melbourne a avut loc o mare recepție în cinstea acestei aniversări.

La 8 Noembrie a'a deschis la Perth expoziția de fotografii organizată de Asociația Australia U.R.S.S. care ilustrează progresele din U.R.S.S.

In orașele, Sidney, Melbourne, Brisbane, Adelaide și Perth vor fi proectate filme sovietice.

Sosirea academicianului sovietic Al. I. Oparin, în Iași

Astăzi la ora 10.15 a sosit în Iași, cu un tren special, tov. Al. I. Oparin, directorul Institutului de Biochimie din U.R.S.S.

In întâmpinarea sa, au fost prezenți în gară, reprezentanți ai organizațiilor de masă și ai autorităților locale.

Academicianul Oparin a declarat: „Sunt bucuros că am avut prilejul să vizitez R.P.R. și să văd Iașul, istoric și cultural".

In cursul dimineții tov. Academician A. I. Oparin va vizita orașul.

Hotărîrea C.C. al P.M.R. cu privire la editarea Operelor lui V. I. Lenin

In scopul de a asigura o cât mai largă răspândire a nemuritoarei învățături marxist-leniniste Comitetul Central al Partidului Muncitoresc Român a hotărît editarea în limba română a Operelor marelui învățător al omenirii muncitoare, Vladimir Ilici Lenin.

Traducerea românească a Operelor lui V. I. Lenin va fi redactată de o comisie de redacție a C.C. al P. M. R.

BIBLIOTECA UNIVERSITĂȚII IAȘI

ANUL 41 Nr. 957

4 PAGINI 4 LEI

Vineri 11 Noembrie 19 9

ABONAMENTE
Lei 360 . . . . . 3 luni
Lei 5000 Intreprinderi, Autorități pe un an

Atelierele tipografice
IAȘI Str. ȘTEFAN CEL MARE 50-52

OPINIA

ZIAR POPULAR COTIDIAN

Redacția
IAȘI, Str. VASILE ALECSANDRI 11
Administrația
IAȘI, Str. CUZA VODĂ Nr. 50

TELEFOANE
Redacția (Nr. 1209
(Nr. 1210
Administrația Nr. 2042

Să sporim
ritmul întrecerii socialiste în cinstea zilei de 21 Decembrie

Adâncile transformări care s'au produs în țara noastră în anii de după războiu au schimbat, fundamental, raporturile sociale între oameni. Eliberată de sub călcâiul sucsant al exploatării, al muncii pentru îmbogățirea altuia, clasa muncitoare a început să lucreze pentru prima oară pentru sine, pentru binele poporului său. Sarcina măreață a construirii societății socialiste însuflețește tot mai mulți oameni ai muncii, deveniți stăpâni deplini ai țării și destinului lor propriu. Noile raporturi sociale — născute în țara noastră — au creat un climat prielnic desfășurării unei lărgite și substanțiale activități productive, pentru: *„atragerea marei majorități a celor ce muncesc în arena unei activități unde ei să se poată manifesta, să-și desfășoare aptitudinile, să scoată la iveală talentele ce zac ascunse în popor — izvor nesecat — și pe care capitalismul le apăsa, le strivea și le înăbușea cu miile și milioane".* (Lenin).

In frepetate rânduri a arătat Lenin că baza economică a dictaturii proletariatului, garanția vitalității lui rezidă în faptul că proletariatul reprezintă și înfăptuește un tip mai înalt de organizare socială a muncii în comparație cu capitalismul. Pentru muncitorii țării noastre, Uniunea Sovietică constitue un exemplu ferigit de felul cum oamenii sovietici privesc munca și reușesc să și-o organizeze pe baze superioare, fapte, neîntâlnite în orânduirea socială capitalistă. Odată cu asigurarea condițiilor materiale, în permanentă creștere și consolidare, pentru realizarea unei cât mai sporite și pline de succese participări în procesul muncii, muncitorii țării noastre au în față îndemnul atitudinii noi, socialiste, față de muncă al muncitorilor sovietici și al rodnicei lor experiențe. Și în orașul nostru, atitudinea socialistă față de muncă — rezultat al descătușării din lanțurile grele ale exploatării — își face loc tot mai larg în rândurile oamenilor muncii.

Desfășurarea temeinică a întrecerii socialiste în cinstea zilei de 7 Noembrie a scos la iveală nenumărate cazuri care au dovedit odată mai mult că ea produce — pe zi ce trece — „o schimbare radicală în felul oamenilor de a privi munca, transformându-o dintr'o povară umilitoare și anevoioasă, cum era socotită înainte, într'o chestiune de glorie, de onoare, de vitejie și eroism. (Stalin).

Numărul tot mai sporit al fruntașilor în producție la CFR Nicolina, Țesătura, CAM, Victoria sau RATA, pildele lor de atașament fierbinte față de muncă sunt minunatele roade ale întrecerii socialiste, ale intensificării continui și bine dozate a ritmului ei. Nu mai puțin elocvente sunt exemplele întreprinderilor ETACS, CAM, RATA sau Țesătura care fie că au realizat integral planul de producție pe anul 1949 fie în bună parte, obținând și importante economii de materiale și bani, au subliniat eficacitatea întrecerilor în creșterea producției și productivității muncii, în împlinirea și depășirea Planului de Stat.

Incă în toiul întrecerii în cinstea zilei de 7 Noembrie, Atelierele Griviția Locomotive din București au lansat o nouă chemare în cinstea aniversării prin noi succese în muncă dela 21 Decembrie, ziua de naștere a marelui Stalin. Entuziasmul cu care au răspuns acestei chemări oamenii muncii din toate colțurile țării dovedesc pe lângă atașamentul nestăvilit purtat marelui conducător al oamenilor muncii din lumea întreagă, I. V. Stalin, și creșterea considerabilă a noii atitudini față de muncă, a conștiinței socialiste. Muncitorii Atelierelor CFR-Nicolina, ai sanatoriului „Filatura-Socola", CAM-ului și dela RATA au și răspuns chemării luându-și frumoase angajamente.

Dorința de a-și intensifica eforturile, de a spori și mai mult ritmul întrecerii socialiste în cinstea zilei de 21 Decembrie anima tot mai mulți oameni ai muncii din întreprinderile ieșene. Fiecare își dă seama că cel mai valabil omagiu adus marelui Stalin nu poate fi decât lupta și munca mai hotărâtă, mai plină de roade, pentru construirea unei vieți mai îmbelșugate, pentru socialism. Dar fără îndoială că în-

Ion Voinea

(Continuare în pag. 2-a)

Până la sfârșitul anului
Trebuesc îndeplinite o seamă de lucrări urbanistice în localitate
— Refacerea clădirii fostului hotel Palace —

Comitetele Provizorii organe locale ale puterii de Stat au menirea să îmbunătățească condițiunile de trai ale oamenilor muncii. Comitetele Provizorii sunt răspunzătoare în fața maselor de felul cum conduc, de modul cum gospodăresc treburile publice.

Una din preocupările organelor locale de Stat, preocupare ce este transpusă în practică prin Secțiunea Gospodăriilor locale e opera de lucrări urbanistice și edilitare.

Deși suntem în plină toamnă, lucrările urbanistice se desfășoară cu intensitate.

Muncitorii de pe toate șantierele locale depun eforturi sporite pentru a isbuti să termine lucrările programate pe anul 1949.

Secțiunea gospodăriilor locale de pe lângă Comitetul Provizoriu orășenesc prin Serviciul tehnic a luat măsurile necesare ca operațiunile ce mai sunt de îndeplinit în actuala campanie de lucru, să se desfășoare în cele mai bune condițiuni.

Serviciul tehnic are un sistem de lucru deosebit de al întreprinderilor, cooperativelor ori a societăților de construcții. Pe când întreprinderile, societățile sau cooperativele de construcții își planifică munca pe perioade lungi, — perioade care—în mod obișnuit—nu sunt întrerupte de sosirea timpului neprielnic, serviciul tehnic, potrivit normelor date își programează lucrările în așa fel încât ele să se desfășoare în timpul anului financiar.

Așa că, în mod categoric campania de lucru trebuie să se termine neapărat la 31 Decembrie.

Se poate spune că, în genere, serviciul tehnic a reușit să-și realizeze programul. Străzi periferice, cartiere muncitorești neglijate ani de zile de regimurile trecute, au fost refăcute, au fost reparate.

Un exemplu concludent este felul cum s'a lucrat strada Inginer Sentari din cartierul dr. Parhon, — stradă care duce la poarta Atelierelor Ilie Pintilie.

Lucrările efectuate de secția drumuri

Până la sfârșitul anului, secția drumuri a serviciului tehnic are printre altele de terminat strada Oancea (din cartierul Vasile Lupu). Lucrarea este înaintată așa că ea va fi sfârșită încă în cursul lunii Februarie.

Refacerea străzii Oancea este o lucrare importantă. Artera aceasta are 1000 metri lungime, pavajul se execută pe o porțiune de 2485 metri pătrați, se fac 1700 metri cubi săpături. In prezent se construesc rampele de acces la străzile mărginașe.

Se fac deasemeni eforturi pentru a se grăbi lucrarea la Râpa Galbenă — lucrare efectuată prin Cooperativa Populară de construcții.

Accent puternic se pune deasemeni la refacerea străzii Mohănescu (fostă Toma Cozma) abia începută și la refacerea unei porțiuni din Șoseaua Națională, unde lucrările s'au executat încă în mică măsură.

Refacerea fostului hotel Palace

Secția arhitectură a serviciului tehnic a îndeplinit o seamă de lucrări resfirate în cuprinsul orașului.

Până la sfârșitul anului la fostul hotel Palace din strada Republicii (a cărui amenajare a început de curând), se va completa zidăria planșeul de beton armat peste ultimul etaj, acoperișul, tinichigeria și tâmplăria exterioară. Restul amenajărilor se vor executa în campania anului 1950. Clădirea fostului hotel Palace va deveni hotel de Stat.

Deasemeni, secțiunea arhitectură are în curs de execuție refacerea unor locuințe muncitorești, gherete exterioare și interioare din piața halei, precum și executarea la aceste gherete a instalațiilor de apă, canal, lumină și vopsitorie.

Precum arătăm la început eforturile muncitorilor sporesc din zi în zi pentruca sfârșitul anului să-l găsească cu programul îndeplinit.

A. M.

Ateneele culturale din Iași trebue să devină puternice focare de culturalizare a maselor

Ateneele culturale au fost create de regimul de democrație populară din țara noastră pentru a fi focare de răspândire a culturii, pentru ridicarea nivelului cultural al maselor muncitoare, pentru înlăturarea obscurantismului și crearea condițiilor culturale necesare păsirii mai departe pe drumul istoriei.

Sub conducerea Partidului Muncitoresc Român, revoluția culturală a început să se desfășoare la noi cu pași siguri.

Prin difuzarea cărților, prin discutarea diferitelor probleme de producție și a cărților de specialitate în cercuri prin audierea conferințelor și emisiuni or radiofonice, prin antrenarea unui număr cât mai mare de elemente în echipele artistice, ateneele culturale sunt centrele care pregătesc viitoarele cadre ale țării, sunt focarele de răspândire a științei, a literaturii și a tuturor valorilor artistice.

*

La Iași—ca dealtfel în întreaga țară—odată cu începerea cursurilor de alfabetizare, activitatea ateneelor trebuie să devină mai intensă, să se desfășoare într'un ritm mai viu, întrucât posibilitatea de mobilizare a maselor este mult sporită, fiecare cursist putând deveni un mobilizator în rândurile populației din cartier.

Trebuie să remarcăm însă că nu la toate ateneele din Iași sunt centre de alfabetizare. Astfel la Ateneul „Ilie Pintilie" nu numai că nu există un asemenea centru, dar nici măcar nu au trecut în planul de activitate înființarea unui centru de alfabetizare.

E necesar ca ateneele, în colaborare cu Secțiunea de învățământ a orașului, să treacă imediat la organizarea cursurilor serale cu analfabeții din cartier, pentrucă o sarcină de seamă a ateneelor este de a sprijini Comitetul Provizoriu orășenesc în munca de alfabetizare.

Bătălia pentru construirea socialismului situează problema lichidării neștiinței de carte pe primul plan al preocupărilor. „Nu se poate construi socialismul într'o țară de analfabeți"—a spus Lenin. Deaceea trebuie susținută intens campania alfabetizării neștiutorilor de carte.

*

In afară de participarea activă la munca de alfabetizare a celor peste 3.500 de neștiutori de carte, ateneele populare vor trebui să se ocupe intens și de populația știință

Tr. Tanea

(continuare în pag. 2-a)

Patru ani de existență a F. M. T. D., patru ani de luptă pentru pace și bună stare

Federația Mondială a Tineretului Democrat împlinește astăzi 4 ani de la constituirea sa. Născută pe baza învățăturilor trase din lupta împotriva fascismului și agenților imperialismului — socialdemocrații de dreapta și catolicii —, FMTD a devenit o forță importantă a tagărului păcii și democrației, crescând noua generație în spiritul principiilor democratice, al respectului între națiuni și colaborării internaționale.

Incă înainte de destrămarea agresiunii fasciste, Comsomolul și Uniunile Tineretului Comunist din țările Europene au luptat pentru făurirea unui front comun al tineretului din întreaga lume îndreptat împotriva fascismului, pentru apărarea păcii, a libertăților democratice și îmbunătățirea condițiilor de viață ale tineretului.

Tineretul sovietic a fost acela care a condus lupta pentru crearea frontului unic al tineretului din întreaga lume, împotriva fascismului.

In toamna anului 1941, Comitetul Antifascist al Tineretului Sovietic, care grupa peste 30 milioane de tineri, a lansat un vibrant apel către tineretul lumii întregi, chemându-l să-și pună toate forțele sale în slujba luptei împotriva agresorilor fasciști. Peste 100 de organizații de tineret au trimis scrisori de adeziune la apelul Comitetului Antifascist al Tineretului Sovietic. Organizațiile de tineret din Anglia, Statele Unite și America Latină și mai ales cele din țările vremelnic ocupate, au constituit comitete antifasciste, reușind să mobilizeze tineretul în lupta pe viață și pe moarte împotriva cotropitorilor.

In toiul luptei împotriva Germaniei hitleriste, în Noembrie 1942, a fost organizată la Londra Conferința Internațională a Tineretului Democrat care a adresat tineretului din toate țările „Chemarea la acțiune" semnată de delegații a 28 de țări, îndemnându-l să participe în primele rânduri pentru asigurarea victoriei forțelor democrate și realizarea unei păci trainice.

Prin formarea Consiliului Internațional al Tineretului s'au creat toate condițiile unificării energiei combative, a tinerilor din întreaga lume împotriva fascismului, pregătind totodată realizarea unității mondiale a tineretului democrat.

Ca urmare a zdrobirii militare a fascismului și a amploarei pe care o luase mișcarea mondială a tineretului, la Londra în ziua de 10 Noembrie 1945—rămasă de atunci ziua Internațională a Tineretului—reprezentanți a 30 milioane de tineri, au hotărît constituirea Federației Mondiale a Tineretului democrat.

De atunci, F. M. T. D. care-și dăduse o contribuție considerabilă în lupta împotriva fascismului—prin participarea zecilor de milioane de tineri,—a militat consecvent pe poziția apărării păcii și drepturilor tineretului din întreaga lume.

Conferințele organizate în Asia, America Latină, sprijinirea Uniunii Internaționale a Studenților sau concluziile ultimului Congres dela Budapesta au arătat lumii întregi gândurile luminoase care animă tineretul din întreaga lume ca și contribuția sa sporită la cauza păcii.

(continuare în pag. 2-a)

CREIONĂR

PORTRETUL LUI TITO

Din Jugoslavia vine știrea că Tito zelos să-și câștige nemurirea, a hotărît să pozeze pictorilor spre a-i face portretul.

In acest scop s'a instituit un concurs printre pictorii din țara vecină. Nu știm dacă artiștii s'au decis să-l reprezinte pe Tito așa cum s'ar vrea el văzut de popor, sau așa cum realmente îl vede poporul. Pentrucă părerea acestora despre dictatorul dela Belgrad diferă mult de aceea pe care ar dori Tito s'o acrediteze despre sine. Pe zidurile orașelor, în jurul fabricilor, au început să apară, într'adevăr, desene executate de muncitorii talentați ce știu să vadă înfățișarea adevărată a aceluia a cărui asemănare cu Goering nu-i deloc întâmplătoare.

*

Se mai spune că pictorii jugoslavi, remarcând, atunci când au studiat oferta de a-l picta pe ambițiosul conducător, asemănarea lui cu fostul mareșal al aerului din cel de al treilea Reich, au cerut explicațiuni suplimentare: pozează cu decorații sau fără?

Iar Tito, spre a fi mai original, a cerut să fie „luat" de pictori într'o poziție la care ține foarte mult: stând solemn pe scaunul său special care seamănă cu un tron și care este transportat pretutindeni, la toate solemnitățile la care participă și chiar la teatru.

Incurcați de asemenea pretenții și întrevăzând furtișagul (se spune că „tronul" respectiv este sustras din mobilierul fostului palat regal din Sofia) pictorii nu s'au arătat dispuși să ofere poporului un asemenea portret majestuos și au căutat să-i explice dictatorului situația...

Inciudat, Tito i-a alungat pe nesupușii artiști și a raportat dorința sa peste ocean, de unde i s'a răspuns să nu aibă nici o grijă, că i se vor expedia în curând „experții" specialiști în pictură, care îi vor face un portret „made în U.S.A.", în care se va vedea și tronul cu emblema dolarului.

Bucuros, Tito i-a băgat la beciu pe pictorii autohtoni și a zâmbit nevinovat, potrivindu-și în oglindă poza pe care o va lua în fața „experților" americani.

Cronica externă

In toată lumea, manifestațiile în cinstea aniversării Marii Revoluții Socialiste din Octombrie au avut anul acesta un caracter mai amplu, mai grandios. Pentrucă, de această dată, ziua de 7 Noembrie a fost sărbătorită sub semnul unor noui și decisive biruințe ale clasei muncitoare din țări unde până acum a domnit exploatarea cea mai sălbatecă. Astfel, în China, datorită vitejiei și avântului revoluționar al maselor s'a instaurat regimul de democrație populară. Deasemenea, lupta poporului german pentru independența și unitatea sa a dus la constituirea Republicii democrate Germane. Alte victorii ale muncitorimii s'au înregistrat în țările coloniale, ca și în însăși inima statelor capitaliste: Statele Unite, Franța, Italia.

Toate aceste elemente au concurat împreună pentru a da aniversării de anul acesta a victoriei socialismului de la 7 Noembrie 1917 o amploare neobișnuită, adeverind spusele lui Iosif Vissarionovici Stalin: „Importanța mondială a Revoluției din Octombrie nu constă numai în faptul că ea este marea inițiativă a unei țări în opera de ruperea sistemului imperialist și că ea constitue primul factor al Socialismului în oceanul țărilor imperialiste, *ci și în faptul că ea formează prima etapă a revoluției mondiale și baza puternică pentru desfășurarea ei ulterioară*". (Sublinierea noastră).

In acest sens se pot cita manifestările într'adevăr impresionante care au avut loc în China cu prilejul acestei aniversări: conferințe, adunări, meetinguri însuflețite, o piesă de Simonov jucată de studenți, precum și mesajul adresat lui I. V. Stalin de către Mao-Tse-Dun, președintele R. P. Chineză, și conducătorul luptei de emancipare și eliberare a acestui popor.

*

Tot în preajma lui 7 Noembrie, ca o încoronare a luptei poporului german care vrea să trăiască independent, s'a făcut schimbul misiunilor diplomatice între U.R.S.S. și tânăra Republică Democrată germană. Astfel, Apelt, șeful misiunii diplomatice a acestei din urmă țări a sosit la Moscova, în timp ce la Berlin, președintele Pieck l-a primit pe G. M. Pușkin, ambasadorul sovietic.

Faptul acesta constitue o concretizare a noului drum pe care, după experiența nenorocită pe care a trăit-o, poporul german s'a hotărît să pășească, ajutat la aceasta de Uniunea Sovietică, țara care cea dintâiu a recunoscut dreptul poporului german la unitate și suveranitate națională.

*

La Moscova, în Piața Roșie a avut loc de 7 Noembrie o mare și impresionantă paradă, la care au asistat, pe lângă Conducătorii Partidului Bolșevic, guvernul sovietic și fruntașii muncii artistice, culturale și științifice, și membrii Corpului diplomatic.

Cu acest prilej, coloanele de manifestanți au purtat pancarte uriașe cu portretele fruntașilor din țările de democrație populară, ca și a l e conducătorilor clasei muncitoare din țările capitaliste simbol al forțelor

(continuare în pag. 2-a)

Doftana

„Şi nu e departe cea zi când
cădea-va
Cu ziduri şi jugul cel greu,
Pe locul Doftanei atunci se'nălța-va
Ca martor un roş mausoleu.
Şi-atuncea cu noi, ci-or cânta
veteranii
Poporului eliberat
Un vis de demult, o legendă-a
Doftanei:
„Nu bate!" (6 Aprilie 1937)

Nouă ani s'au scurs de când regimul burghezo-moşieresc a comis o crimă pe care poporul muncitor român n'o va uita niciodată. Căci acum nouă ani au murit sub zidurile Doftanei, a celei mai teribile închisori româneşti, numeroşi fii bravi ai poporului. Printre ei se aflau ceferistul ieşan Ilie Pintilie, cizmarul-lanoş Herbak şi mulţi alţi luptători pentru cauza dreaptă a celor mulţi.

Nouă ani de când cutremurul a făcut să se surpe zidurile fioroasei temniţi în care erau închişi comuniştii. S'a comis o asasinare în massă sub rânjetele şi satisfacţia celora care conduceau atunci despotic ţara. Aceştia de-abia aşteptau această asasinare. Ei ştiau că zidurile negre şi umede ale Doftanei sunt şubrede că se vor surpa prinzând sub ele fii buni ai poporului muncitor, luptători neînfricaţi pentru o viaţă nouă. Deaceia au şi trimis aici, în sumbra şi fioroasa temniţă, pe cei mai buni luptători, pe cei mai hotărîţi, pe cei care chemau la luptă sub steagul Partidului Comunist Român, la lupta împotriva exploatatorilor, pentru desrobirea clasei muncitoare, pentru pâine şi libertate.

Între zidurile Doftanei, burghezia românească voia să distrugă pe cei ce luptau neînfricaţi pentru clasa muncitoare, pentru bunăstarea poporului român. Dar, din simbol al cruntei terori, Doftana a devenit simbol al luptei dârze şi consecvente. Închisoarea Doftana, menită să închidă între zidurile ei pe vajnicii luptători pentru a-i rupe de massele pentru care luptau, s'a transformat într'o şcoală, într'o universitate revoluţionară simbol măreţ al tenacităţii clasei muncitoare.

Acum nouă ani la Doftana...

„Dacă lupta pentru clasa ta, dacă a voi binele poporului căruia aparţii, dacă o socoti acţiunea ea o lege firească în lupta pentru promovorea intereselor masei, dacă a voi să ridici poporul, dacă a socoti că interesele poporului trebue să treacă înaintea intereselor unei clici reacţionare, dacă toate acestea înseamnă a fi comunist, atunci domnule preşedinte, eu sunt comunist".

Acestea au fost cuvintele aprigului luptător comunist Ilie Pintilie care a făcut ca glasul lui să treacă dincolo de zidurile unde se împărţea nedreptatea de către justiţia burgheză, şi unindu-se cu glasurile miilor de muncitori exploataţi, să acuze reacţiunea românească.

Da, el a luptat pentru salarii omeneşti, pentru pâine şi dreptate, împotriva trădătorilor de ţară legionari şi hitlerişti, pentru o Românie liberă şi independentă Ilie Pintilie slideză baionetele ce stau ameninţătoare în spatele lui. Vorbeşte celor mulţi. Viaţa amară de proletar, copilăria, fabrica şi atâtea tablouri de zbucium, suferinţă şi luptă se succed pe pelicula gândurilor lui.

Cuvintele sale, simţite de el, trec în zbor peste cei prezenţi la mii şi milioane de oameni trudiţi. Zeci de guri le vor retransmite, le vor duce drept la ţinti.

În faţa duşmanilor poporului Ilie Pintilie a câştigat lupta, cu toate că regimul burghezo-moşieresc la trimis în temniţă la Doftana.

El a continuat să însufle şi acolo, dragostea faţă de măreaţa cauză a proletariatului, dorinţa de luptă pentru dreptate.

Ilie Pintilie va fi şi în temniţă un stegar al libertăţii pentru care a suferit, pentru care luptă fără şovăire.

Vestea că Ilie Pintilie a venit la Doftana, cuprinde de nerăbdare pe cât mai mulţi. Toţi vor să-l audă, să-l vadă. E tovarăşul lor.

Ilie Pintilie apare lângă tovarăşii săi pe care-i regăseşte după scurt timp.

Cu zâmbetul pe buze, calm, cu ochiul stâng puţin închis, simplu în vorbă şi în gesturi, Ilie vorbeşte fraţilor săi de suferinţă.

Omul liniştit, tăcut de mai înainte, e ca o furtună acuma, când vorbeşte pentru ai săi.

Toate încercările stăpânilor de a otrăvi cu cuvinte mieroase pe aceşti oameni roşi de nevoi, sunt nimicite de logica ascuţită, clară a pentru toţi a lui Ilie.

Vorbeşte despre salarii, dreptul de organizare, pace, de tot ce interesează pe aceşti oameni.

„Sunt fiul unei spălătorese şi al unui tâietor de lemne"... spunea Ilie conştient de origina sa proletară. Tablourile unei vieţi amare, viaţa celor mulţi erau caracterizate în aceste cuvinte.

Încă acasă, de mic copil a cunoscut suferinţa şi a pornit lupta în contra celor ce-l făceau să sufere pe el, pe părinţii lui şi cei asupriţi din jurul lor.

Fiu al Moldovei muncitoare, a trăit şi a suferit împreună cu cei mulţi şi trudiţi şi a luptat pentru ei.

S'a ridicat şi călit în sânul Partidului celor ce muncesc şi luptă.

Conducătorul de acuma e şi un tovarăş cu braţe larg deschise.

Ceeace vorbeşte fraţilor săi din fabrică, ei simte. Simte şi lumea că este acelaşi Ilie din fabrică, de lângă topitoarele şi formele de turnat.

Între ei şi tovarăşii din închisoare se încheia acea unitate, ce este capabilă să prefacă această massă de muncitori împovăraţi, în luptători hotărâţi pentru cauza poporului, gata să-l urmeze.

. . . . . .

Cutremurul din 22 Octombrie a zdruncinat temelia Doftanei.

S'a cerut evacuarea, dar experţii dela Bucureşti au arătat că acolo se mai poate locui încă zeci de ani.

. . . . . .

E noaptea lui nouă spre zece Noembrie. Cutremur Un zgomot surd, zguduituri puternice. Zidurile pârâie, podeaua se clatină. Pământul fuge; alunecă, Cade de sub picioare. Unde-i sus? Unde-i jos? Totu-i o groapă, un morman — beznă.

Zgomotul cascadelor de moloz. prundiş şi piatră ce lovesc acoperişul rămas fără suport, se amestecă cu strigătele de prin toate părţile ...ajutor! Uşa!... mă înăbuş... Nu mai p-o-o-o-t, Şi o linişte grea, mormântală, cuprinde totul.

Numai molozul continuă să acopere locul celulelor, cadavre... luptători.

Moartea a cuprins mai mulţi tovarăşi. Între ruinile care n'a rămas decât uşa, se aude un strigăt: Ilie, Ilie. O licărire de speranţă: a fost găsit Ilie Pintilie?!

In celula în care soarele nici odată n'a pătruns aşa liber şi nestingherit de nimeni. dar — vai! —de unde lipseşte omul, e căutat tovarăşul scump dela Nicolina. A fost găsit cald încă. Trăieşte? O desamăgire amară îl cuprinde. De sub molozul celulei în care degeaba a căutat scăpare, trupul neînsufleţit al lui Ilie este scos la suprafaţă. Moartea i-a fixat bunătatea, ultima-i sfâşiere şi calmul pe faţă. Iu pătura ce i-a servit de învelitoare, este ridicat şi dus sub poartă, de unde nu se va mai întoarce.

Lacrimi calde de tovarăşi îndureraţi cad peste pătură, deşi faţa-i prăfuită şi palidă. Sunt lacrimi ce nu pot fi oprite. Ilie însă este mort. Ilie nu mai poate răspunde la aceste lacrimi.

Degeaba îl vor mai aştepta muncitorii dela Nicolina, Griviţa, şi întreaga ţară să-i asculte cuvintele sincere şi cinstite. In zadar vor aştepta copiii mângâierile unui tată care să-i îndrepte pe calea luptei grele pentru viaţă, în marea familie a tuturor celor ce muncesc...

Ilie Pintilie a căzut jertfă la Doftana, a pierit ca victimă a teroarei fasciste româneşti, lăsând muncitorimii lupta, s'o ducă mai departe, spre izbândă.

Rândurile acestea au fost scrise în închisoare pe foiţe de ţigară, de către tovarăşii lui Ilie Pintilie. Ascunse prin crăpăturile zidurilor, ele au văzut lumina tiparului după 23 August, arătând poporului şi lumii întregi, mişelescul atentat asupra vieţii muncitorilor care luptau pentru pâine, pace, libertate.

ILIE PINTILIE

Muncitor la Atelierele CFR Iaşi, membru în Comitetul Central al P. C. R., a fost unul din cei mai iubiţi conducători ai clasei muncitoare. La 10 Noembrie 1940, în urma cutremurului, Doftana se prăbuşeşte îngropând sub dărâmăturile ei 19 luptători pentru libertatea poporului.

Printre cei 19 luptători care şi-au găsit moartea sub zidurile Doftanei, a fost şi Ilie Pintilie.

D. CORBEA

Versuri despre Doftana

Într'o noapte am fost luat,
Luat şi întemniţat.
După ce am fost judecat,
Judecat şi condamnat,
M'au pornit pe drum, legat,
Şi 'ntrebam câte-un soldat
Cât mai este de umblat,
Şi soldatu-mi răspundea
Când Telega se zărea:
—„ Peste râpă se 'ncovrigă
—„ O bucată de verigă,
—„ O omidă cenuşie,
—„ Aşteptând pomul să-i
vie"...

*

Doftană, grea închisoare,
Fără o rază de soare,
Din bucăţi de stânci zidită,
Clădită şi 'mprejmuită,
Fără iarbă în grădină,
Fără nici o rădăcină
Care să scoată 'n lumină
Mugurii de pe tulpină
Când păşii pragul de zid
Mă fărmară ca pe-un blid.
Strigând la mine să tac,
Mă loveau cu bâta-n cap,
Întrebându-mă ce zic,
Mă loveau să mă ridic.
Pe trup creşteau vârcile
Şi băşici cât nucile.
Din sânge 'nchegat, vârtos,
Priveau drumul luminos
Şi'n ochi flăcări s'aprindeau,
Flăcări care m'ojutau.
Călăii se rânduesc
Şi trupul îmi chinuesc.
Unul să râdă a 'nceput
—„ Masta grijă n'o avut
—„ Să te poarte primenit
—„ Cămaşa să-ţi fi clătit
—„ Să-ţi fi pus şi betele,
—„ Betele şi spetele.
Eu atunci m'am întornat
Şi jvinei i-am strigat:
—„ De grăieşti de mama-
osc,
—„ Să vede că te lăpta

—„ În pruncie o căţea
—„ Nu o mamă ca a mea!"
Poznicul s'a mâniat,
Straiele mi-a sfâşiat
Şi cu ochi păînjeniţi
Işi ştergea pumnii dospiţi
Curge sânge în Doftana
Şi-i deschisă, curge rana.
Lupte, veacuri străvezii
Aduc viaţă'n colivii.
M'au pornit pe coridoare,
Bolţi bolnave de răcoare.
Bolţi tăiate de pietrar,
Puse'n păcură şi var...

Tovarăşi încătuşaţi
Ţineau pumnii ridicaţi
Şi cântau ne'nfricoşaţi.
Sculaţi oropsiţi, sculaţi!
Zurulau cătuşe grele,
Sângerând rănile mele,
Mi-au pus cătuşele pe mâni
Să le port opt săptămâni,

Opt săptămâni şi trei luni,
Ura unui veac se adânci.
Mi-au pus fiare la picioare
Şi pe fiare trei zăvoare,
Iar la gât cerc înciuiat
Să nu pot nici să mă zbat
De oi fi de viaţă lăsat
Fierul de pe răni, pe ţoale,
Cântărea treizeci ocale.
Văzând că tot nu m'am
strâns.
Au găsit că nu-i de-ajuns
Şi de-un lanţ mai subţirel,
Luptând şi luptând
Mulţi lipsesc din rând,
Dar vin milioane,
Rânduri şi coloane,
Ţara 'ntreagă vine,
Urcă pe coline,
Pe drum luminat.
S'eag roş, ridicat.

*) Din placheta de versuri „Doftana".

4 ani de existenţă a F. M. T. D-ului
4 ani de luptă pentru pace şi bună stare

(Urmare din pag. I-a)

Tineretul Muncitor din ţara noastră inspirându-şi activitatea din exemplul Comsomolului — care se află în fruntea mişcării mondiale a tineretului democrat, — contribuie la strângerea şi mai puternică a solidarităţii internaţionale a tineretului, la sprijinirea Federaţiei Mondiale a Tineretului Democrat, luptând sub îndrumarea Partidului la măreaţa operă de construire a socialismului.

Iar ataşamentul său pentru ziua Tineretului şi-l dovedeşte obţinând noi şi noi victorii în producţie:

echipele de tovarăşi caută pe fraţii lor. Se face numărătoarea. Lipsesc mulţi.

Unde-i Ilie, întreabă un glas? Deodată dinspre secţia „C", dintr'o celulă din

Ateneele culturale din Iaşi
trebue să devină puternice focare de culturalizare a maselor

(urmare din pag. 1-a)

utoare de carte a cartierului.

Sunt oameni care au urmat şcoala dar din lipsa lor de contact mai strâns cu cartea au ajuns aproape în acelaşi situaţie cu analfabeţii. Deaceea, pentruca ateneele să-şi îndeplinească menirea de îndrumătoare culturale, ele vor trebui să organizeze cercuri de lectură—în care să se citească toate lucrările ştiinţifice şi literare apărute,—cercuri de studii—în care să se discute problemele cele mai importante şi legate chiar dacă se poate de viaţa cartierului,—vor trebui iniţiate şedinţe—în care să se discute lucrările cele mai recent apărute şi care să aibă o deosebită importanţă chiar pentru viaţa cartierului sau a oraşului.

Deasemeni, vor trebui programate conferinţe ţinute de inovatori, spărgători de norme, profesori, ingineri şi tehnicieni, conferinţe care să ridice astfel necontenit nivelul cultural al cetăţenilor din cartier.

In legătură cu cele spuse până aici trebuie să spunem că la nici un ateneu din Iaşi nu s'au ţinut până în prezent cercuri de lectură care să-şi fi atins scopul, aceste cercuri nereuşind să-şi antreneze în discuţii pe participanţi, sau discuţiile nefiind duse la nivelul lor ideologic cerut, ele transformându-se adesea în divagaţii. Aşa s'a întâmplat deseori chiar la cel mai bun ateneu din Iaşi, la ateneul Tătăraşi.

Cercuri de studii nu există la nici un ateneu, iar procesele literare nu trezesc tot interesul necesar.

Cât despre conferinţe cu caracter strict ştiinţific sau cultural, până în prezent nu s'a dus nici un fel de muncă în această direcţie. Nici un inovator, spărgător de normă sau tehnician n'a prezentat maselor din cartier, inovaţiile sale sau diferite probleme ştiinţifice.

*

Trebuie să spunem apoi că în afară de ateneul Tătăraşi şi Şalom Aleichem celelalte ateneе nu duc nici o măcar o serioasă activitate de difuzare a cărţilor. Aşa spre exemplu, la ateneul „Ilie Pintilie", nu se citesc pe săptămână decât 5—6 cărţi — şi acelea nu tocmai cele mai bine alese.

Pentru trezirea din inactivitate a bibliotecarilor e necesar să se organizeze întreceri, să se ofere premii bibliotecarilor fruntaşi.

Deasemeni trebuie să se alcătuiască în ateneе dintre membrii mai vârstnici, comitete de lectură care să poată recomanda cititorilor, cărţile ce ar mai în drept a fi citite.

*

Ateneele culturale au deasemeni sarcina de a activa intens pe linia trezirii gustului artistic al maselor şi de a-l educa în domeniul artelor. Astfel vor trebui organizate audiţii muzicale — care nu se fac la nici un ateneu din Iaşi — şi vor trebui întărite şi desvoltate echipele artistice existente actualmente la ateneе. Cu această ocazie trebuie să menţionăm că în prezent ateneele „Ilie Pintilie" şi „C. I. Parhon" nu există echipe artistice. Cel puţin în ultimele două săptămâni nu s'a ţinut nicio repetiţie cu aceste echipe, dacă vor fi existând.

Deasemeni, e necesar ca în toate sectoarele de muncă culturală ale ateneelor să fie antrenaţi şi vârstnicii. Echipele artistice nu vor trebui alcătuite numai din tineret şi copii, cum sunt actualele echipe ale ateneelor.

Insfârşit, pentruca ateneele ieşene să-şi poată îndeplini aceste sarcini ele vor trebui să colaboreze permanent cu organizaţiile de masă, cu sindicatele, cu Comitetul Provizoriu Orăşenesc şi cu activele cetăţeneşti.

...ă sporim
ritmul întrecerii socialiste în cinstea zilei de 21 Decembrie

(Urmare din pag. I-a)

vățând din experienţa bogată a întrecerii desfăşurate în cinstea zilei de 7 Noembrie, vor trebui lărgite şi mai mult bazele de massă ale întrecerii socialiste, prilej minunat de ridicare a productivităţii muncii, de realizare cu succes a Planului de Stat şi deci, îmbunătăţirii progresive a nivelului de viaţă al poporului muncitor. Pentru fiecare organizaţie de partid, pentru fiecare conducere de întreprindere şi comitet sindical preocuparea de a lărgi şi stimula întrecerea socialistă în cinstea zilei de 21 Decembrie trebue să constitue o muncă atentă şi permanentă. Intrecerea socialistă trebue să reprezinte în primul rând ca orişice operă vie — rezultatul unei intense munci organizatorice. Comitetele sindicale sunt chemate să organizeze pe baze cât mai concrete întrecerea între oamenii muncii, să-i educe în spiritul noii atitudinii faţă de muncă. Ele vor reuşi să obţină rezultatele dorite numai dacă vor introduce cu curaj metodele inovatorilor în producţie şi mulând prin toate mijloacele iniţiativa oamenilor muncii, înlăturând în mod hotărât inerţia şi rutina. Păşind pe acest drum, sporind cât mai temeinic ritmul întrecerii socialiste, ele vor reuşi să antreneze muncitorii întreprinderilor ieşene în obţinerea de noi şi noi victorii în cinstea marii aniversări dela 21 Decembrie.

Cronica externă

(Urmare din pag. I-a)

păcii. Intre acestea din urmă se găsea şi tabloul lui Foster, preşedintele Partidului Comunist american, care alături de masele progresiste, au obţinut zilele trecute o remarcabilă victorie prin eliberarea din închisoare a fruntaşilor comunişti care au fost condamnaţi în mod samavolnic de către aşa zisul judecător Medina.

Eliberarea fruntaşilor comunişti marchează puterea crescândă a maselor, şi totodată înseamnă o dezavuare a guvernului. Aşa cum a declarat secretarul general al Partidului, Eugen Dennis, eliberarea celor 11 fruntaşi comunişti din America „este începutul acelei unităţi dintre americanii de culoare şi americanii albi care este necesară pentru obţinerea de victorii şi mai mari în lupta pentru apărarea drepturilor civile, a păcii şi a progresului social".

*

Situaţia falimentară a economiei capitaliste din Statele Unite şi ţările dependente de acestea, a fost prezentată în cifre de către G. M. Malenkov, în cadrul raportului făcut la şedinţa solemnă a Sovietului din Moscova cu prilejul celei de a 32-a aniversări a Marii Revoluţii Socialiste din Octombrie.

Pe când nivelul de traiu al popoarelor sovietice creşte neîncetat ca urmare a uriaşei desvoltări a forţelor de producţie, în Statele Unite, simptomele crizei economice sunt tot mai evidente.

Nivelul producţiei a scăzut simţitor. Producţia industrială a Statelor Unite a reprezentat în Iulie 1949 abia 65 la sută din nivelul cel mai ridicat, atins în cursul războiului, şi acest procent scade treptat.

In Octombrie, nivelul producţiei s'a micşorat cu încă 11 la sută. In acest timp cursul acţiunilor industriale scade ameninţând cu prăbuşirea. In timp ce comerţul cu amănuntul este în descreştere, rezervele de mărfuri cresc. Iar exportul a scăzut cu 19 la sută faţă cu primul semestru al anului 1947. Numărul şomerilor a sporit, după datele oficiale atingând astăzi 14 milioane de oameni (şomeri totali şi parţiali).

„Caracteristica actualei crize americane—a subliniat Malenkov—constă între altele în faptul că ea se desfăşoară în împrejurarea în care monopoliştii americani au pus în serviciul lor aproape întreaga economie a ţărilor capitaliste".

Acest fapt este foarte important de reţinut deoarece el arată că falimentul economiei americane va constitui totodată falimentul întregului sistem economic capitalist.

Observaţia lui Malenkov explică multe fenomene economice şi politice din Europa apuseană, începând cu devalorizarea, şi sfârşind cu crizele de guvern din Franţa unde reuşita momentană a d-lui Bidault de a cârpi un cabinet din care fac parte aceleaşi persoane ca şi până acum, nu înseamnă o rezolvare a situaţiei,— şi din Italia unde miniştrii saragatişti s'au retras din guvern fiind înlocuiţi cu partizani de-ai d-lui de Gasperi, până când Saragati va găsi alţi candidaţi pentru aceste portofolii.

In general, manifestările şi precizările de poziţii înregistrate săptămâna aceasta în arena evenimentelor internaţionale, mai ales în legătură sau cu prilejul Aniversării Marii Revoluţii din 1917, sunt importante tocmai prin aceea că fixează jaloanele desfăşurării devitor a situaţiei internaţionale. Ori câte încercări de alchimişti, indiferenţi de soarta popoarelor pe care experimentează, ar mai face imperialiştii, un lucru este sigur: falimentul lor apropiat.

COMENTATOR

INFORMAȚIUNI

Școli elementare serale

Ministerul Invățământului Public a decis să sporească în acest an numărul școlilor elementare serale.

Acestea se pot înființa oriunde există condițiuni favorabile, adică locul și numărul de elevi necesar.

In acest scop secțiile de învățământ ale Comitetelor Provizorii au început o muncă de lămurire în întreprinderi spre a atrage cât mai mulți tineri din câmpul muncii în aceste școli.

Se va căuta să se organizeze școli elementare serale în primul rând pe lângă liceele serale existente.

Repetarea clasei a 7-a

Având în vedere că unii dintre absolvenții școlilor elementare de 7 ani solicită să repete clasa 7-a, Ministerul a hotărât ca aprobările să fie date de secțiile de învățământ dela caz la caz, pentru copii de oameni ai muncii din cartiere muncitorești sau din mediul rural care nu au putut urma anul trecut cursurile în bune condiții.

Încălțăminte confiscată

In urma unui control efectuat de organele Miliției Economice locale s'a găsit la Hahamu David din str. Cuza Vodă Nr. 23 și Haimovici Michal din str. Apelor Nr. 3, o importantă cantitate de încălțăminte de fabricație inferioară destinată speculei.

Marfa a fost confiscată iar speculanților li s'au dresat acte de trimitere în judecată.

Însămânțările în județul Iași se desfășoară cu intensitate

Până în prezent în județul Iași s'a însămânțat aproape 90 la sută din plan.

Pe plăși situația se prezintă astfel.

Plasa Bucium a însămânțat 4298 ha.

Copou, 7041 ha.

Pd. Iloaie 8373 ha.

Tg. Frumos 8107 ha. iar plasa Șipote 9830.

In total s'au însămânțat 37.649 ha din totalul general de 42.000 atingându-se proporția de 89,4 la sută.

Rectificare

In recenzia almanahului „Luptăm" următorul pasaj trebue citit astfel:

„...câte șezători literare au dat membrii Filialei locale a U. S. d. R. P. R. în ultimele 3 luni în fabricile și întreprinderile ieșene ?

Importante realizări pe tărâm Sanitar

Grija pentru sănătatea oamenilor muncii din județul Iași constitue una din preocupările de seamă ale Secțiunii Sanitare de pe lângă Comitetul Provizoriu Județean.

Astfel la Podul-Iloaie s'a construit o policlinică sanitară, două case de naștere în Comunele Probota și Trifești, un punct sanitar la Aroneanu, iar în com. Mironeasa repunerea unui dispensar care deservește peste 340 locuitori.

Deasemenea toate dispensarele din Județ au fost aprovizionate din timp cu importante cantități de penicilină și alte medicamente pentru prevenirea și combaterea branco-pneumoniei.

Succesele realizate pe tărâm sanitar sunt semnificative, asigurându-se țăranilor muncitori condițiuni de trai din ce în ce mai bune.

PIERDUT Livretul de Armată pe numele Ungureanu Ștefan str. Arapului No. 110. Îl declar nul.

R. P. R.
Parchetul Trib. Iași

D-na Tatusiana Irina, născută Demeluc, domiciliată în Iași strada Zugravilor Nr. 17 prin cererea înregistrată la acest Parchet sub Nr. 19765 din 8 Noembrie 1949 cere reconstituirea actului său de naștere—născută în comuna Hîlboca Siret județul Riret.

Noi, Procurorul Șef al Parchetului Tribunalului Iași.

In conformitate cu dispozițiunile art. 3 din Decretul Lege No. 4062 din 15 Decembrie 1940, invită autoritățile și persoanele care dețin sau cunosc extractul sau alte înscrisuri referitoare la actul a cărei reconstituire se cere prin petițiunea de mai sus să le depună de urgență și să se prezinte la Parchetul acestui Tribunal, pentru a ne da relații.

Procuror Șef,
Mircea Mironescu
Grefier Șef, BRIUL

R. P. R.
Parchetul Trib. Jud. Iași

D-na Nădejdea Iftode, născută Lungu, domiciliată în Iași strada Adunați No. 43 prin cererea înregistrată la acest Parchet sub Nr. 19773 din 8 Noembrie 1949, cere reconstituirea actului său de naștere—născută în comuna Sculeni Județul Bălți-Basarabia-la data de 12 Decembrie 1918, din părinți căsătoriți legitim Gheorghe și Domnica Lungu.

Noi Procuror Șef al Tribunalului județului Iași,

In conformitate cu dispozițiunile art. 3 din Decretul Lege Nr. 4062 din 15 Dec. 1940, invităm autoritățile și persoanele care dețin sau cunosc extractul sau alte înscrisuri referitoare la actul a cărei reconstituire se cere prin petițiunea de mai sus să le depună de urgență și să se prezinte la Parchetul acestui Tribunal, pentru a ne da relații.

Procuror Șef,
GH. NASTASE
Grefier Șef,
BRIUL

R. P. R.
Parchetul Trib. Jud. Iași

Dl. Andrei Eftere domiciliat în Iași strada Adunați Nr. 43 prin cererea înregistrată la acest Parchet sub Nr. 19772 din 8 Noembrie 1949, cere reconstituirea actului său de naștere, născută la data de 29 Noembrie 1916, în comuna Sculeni județul Bălți—Basarabia — din părinte căsătoriți legitim Teodor și Alexandrina.

Noi, Procurorul Șef al Parchetului Tribunalului Iași.

In conformitate cu dispozițiunile art. 3 din Decretul Lege No. 4062 din 15 Decembrie 1940 invităm autoritățile și persoanele care dețin sau cunosc extractul sau alte înscrisuri referitoare la actul a cărui reconstituire se cere, să se depună de urgență și să le prezinte la Parchetul acestui Tribunal, pentru a ne da relații.

Procuror Șef,
GH. NASTASE
Grefier Șef. BRIUL

PIERDUT Buletinul Biroului Populației Iași pe numele Moise Leiba str. Haia Lifșit Nr. 53.

Îl declar nul.

PIERDUT Buletinul Biroului Populației Iași pe Eva Hurăr Str, Dr. Parhon No. 137.

Îl declar nul.

Furat Buletinul de identitate și mai multe acte pe numele Maria Condurache Str, Saulescu No. 9.

Le declar nule.

PIERDUT 1 cartelă tip. C Imbrăcăminte pe numele Alexandru Cluic Str. Morilor No. 21.

O declar nulă.

PIERDUT Buletinul Biroul Populației Iași pe numele Bogdan Ana Str. Dochiei 11.

Îl declar nul.

GĂSIT 2 cartele alimente una tip C. și 1 tip D 1 pe numele Manea Gheorghe.

Păgubașul se va prezenta la Ad-ția ziarului pentru a le ridica.

INTREPRINDEREA COMERCIALĂ DE STAT
„ALIMENTARA"
(fost Moldova")

cumpără orice cantitate de vase pentru vin, capacitatea 400—800 litri.

Ofertele se vor adresa la Serv. Administrativ din str. V. Alexandri No. 2, zilnic între orele 8—13—17—20.

Comitetul Provizoriu al Comunei Urbane Iași Secția de muncă și Prevederi Sociale

COMUNICAT

Se aduce la cunoștința tuturor pensionarilor din orașul Iași, că eliberarea deciziior de recalcularea pensiilor, se va mai face în zilele de 8, 9 și la 10 Noembrie, a. c. (ultimul termen).

In acest comunicat nu intră pensionarii IOVR și militari.

R. P. R.
Parchetul Trib. Jud. Iași

D-na Pămădeală Eugenia născută Jacarjevschi domiciliată în Iași str. Duca Vodă Nr. 8 prin cererea înregistrată la acest Parchet sub No. 19.968 din 9 Noembrie 1949, cere reconstituirea actului său de naștere — născută în orașul Tighina Basarabia la data de anul 1900 din părinții căsătoriți legitim Franț și Natalia Jacarjevschi.

Noi, Procurorul Șef al Tribunalului Iași.

In conformitate cu dispozițiunile art. 3 din Decretul Lege Nr. 4062 din 15 Decembrie 1940, invităm autoritățile și persoanele care dețin sau cunosc extractul sau alte înscrisuri referitoare la actul a cărui reconstituire se cere, prin petițiunea de mai sus, să le depună de urgență și să se prezinte la Parchetul acestui Tribunal, pentru a ne da relații.

Procuror Șef,
MIRCEA MIRONESCU
Grefier ș f, BRIUL

R. P. R.
Parchetul Trib. Jud. Iași

D-na Dvoira Zeller născutae Ciulschi domiciliată în strada Săulescu Nr. 2 prin cererea înregistrată la acest parchet sub Nr. 19.659 din 5 Noembrie 1949, cere reconstituirea actului său de naștere — născută în orașul O.hei Județul O.hei — Basarabia — din părinții căsătoriți legitim Lazăr M. Ciulschi și Clara Ciulschi, născută Barovschi la data de 19 Mai 1920.

Noi, Procurorul șef al Parchetului Tribunalului Iași.

In conformitate cu dispozițiunile art. 3 din Decretul Lege Nr. 4062 din 15 Decembrie 1940, invităm autoritățile și persoanele care dețin sau cunosc extractul sau alte înscrisuri referitoare la actul a cărui reconstituire se cere prin petițiunea de mai sus, să le depună de urgență și să se prezinte la Parchetul acestui Tribunal, pentru a ne da relații.

Procuror Șef,
GH. VUZA
Grefier Șef, BRIUL

R. P. R.
Parchetul Trib. Jud. Iași

D-na Șaia Clara, născuta Kahane, domiciliată în Iași str. Sf. Sava No. 7 Nr. 7 prin cererea înregistrată la acest Parchet sub No. 19630 din 5 Ooembrie 1949, cere reconstituirea actului său de —Basarabia—la data de 15 Ianuarie 1889 din părinții căsătoriți legitim Strul Kahane și Z sla Kahane.

Noi, Procurorul Șef al Parchetului Tribunalului Iași.

In conformitate cu dispozițiunile art. 3 din Decretul Lege No. 4062 din 15 Decembrie 1940, invităm autoritățile și persoanele care dețin sau cunosc extractul sau alte înscrisuri referitoare la actul a cărui reconstituire, se cere prin petițiunea de mai sus, să le depună de urgență și să se prezinte la Parchetul acestui Tribunal, pentru a ne da relații.

Procuror Șef,
MIRCEA MIRONESCU
Grefier Șef BRIUL

O. E. C. P.
Organizațiile economice ale Comitetului Provizoriu Urban Iași

INȘTIINȚARE

Se aduce la cunoștința tuturor instituțiilor și persoanelor particulare că, în cadrul organizațiilor economice de pe lângă Comitetul Provizoriu Urban Iași, funcționează un atelier de tâmplărie mecanică, utilat cu mașinile de fasonat și prelucrat materialul lemnos tâmplărie, binale mobile etc.

Atelierul este de asemenea utilat cu personal de specialitate, lucrările efectuându-se în cele mai bune condițiuni.

Astăzi
la cinematografele
„Maxim Gorki"
și „Sidoli"

R. P. R.
Parchetul Tribunalului Iași

D-na Kurzwoli Sali, născută Ghelber, domiciliat în Iași str. Bărboi Nr, 12 prin cererea înregistrată la acest Parchet sub Nr. 19.965 din 9 Noembrie 1949, cere reconstituirea actului său de naștere, născută la data de 5 Ianuarie 1893 în orașul Cernăuți din părinții căsătoriți legitim Dora și Moses Ghelber.

Noi, Procurorul șef al Parchetului Tribunalului Iași,

In conformitate cu dispozițiunile art. 3 din Decretul Lege Nr. 4062 din 15 Decembrie 1940, invităm autoritățile și persoanele care dețin sau cunosc extractul sau alte înscrisuri referitoare la actul a cărui reconstituire se cere prin petițiunea de mai sus să le depună de urgență și să se prezinte la Parchetul acestui Tribunal, pentru a ne da relații.

Procuror șef,
Mircea Mironescu
Grefier Șef, I. DAMIAN

R. P. R.
Parchetul Trib. Jud. Iași

Dl. Cernei Gheorghe domiciliat în Iași strada Șos. dr. Parhon Nr. 10, prin cererea înregistrată la acest Parchet sub Nr. 19583 din 5 Noembrie 1949, cere reconstituirea actului său de naștere, născut în comuna Crișcăuți Județul Soroca la data de 22 Aprilie 1919 din părinții căsătoriți legitim Gheorghe și Nadejad Cernei.

Noi, Procurorul Șef al Parchetului Tribunalului Iași,

In conformitate cu dispozițiunile art. 3 din Decretul Lege No. 4062 din 15 Decembrie 1940, invităm autoritățile și persoanele care dețin sau cunosc extractul sau alte înscrisuri referitoare la actul a cărui reconstituire se cere prin petițiunea de mai sus, să le depună de urgență și să se prezinte la Parchetul acestu Tribunal, pentru a se da relații.

Procuror Șef,
Mircea Mironescu
Grefier șef, Briul

R. P. R.
Parchetul Trib. Iași

D-na Ecaterina Bădeanu, născută Scarnici, domic. în Iași str. Ciric No. 3 prin cererea înregistrată la acest Parchet sub Nr. 19777 din 8 Noembrie 1949, cere reconstituirea actului său de naștere născută în com. Sculeni jud. Bălți din părinții căsătoriți legitim Grigore și Maria Scarnici, la data de 15 Aprilie 1901.

Noi, Procurorul Șef al Parchetului Tribunalului Iași.

In conformitate cu dispozițiunile art. 3 din Decretul Lege Nr. 4062 din 15 Dec. 1940, invităm autoritățile și persoanele care dețin sau cunosc extractul sau alte înscrisuri referitoare la actul a cărui reconstituire se cere prin petițiunea de mai sus, să le depună de urgență și să se prezinte la Parchetul acestui Tribunal, pentru a ne da relații.

Procuror Șef,
GH. NASTASE
Grefier Șef, Briul

R. P. R.
Parchetul Trib. Jud. Iași

Dl. Gheorghe Calancea domiciliat în Iași str. Oancea No. 46 prin cererea înregistrată la acest Parchet sub Nr. 19.833 din 8 Noembrie 1949, cere reconstituirea actului său de naștere născut la data de 14 Iunie 1893 în com. Tătărăști jud. Lăpușna din părinții căsătoriți legitim Stefan și Maria Calancea

Noi, Procurorul Șef al Parchetului Tribunalului Iași.

In conformitate cu dispozițiunile art. 3 din Decretul Lege No. 4062 din 15 Decembrie 1940, invităm autoritățile și persoanele care dețin sau cunosc extractul sau alte înscrisuri referitoare la actul a cărei reconstituire se cere prin petiția de mai sus, să le depună de urgență și să se prezinte la Parchetul acestui Tribunal, pentru a ne da relații.

Procuror Șef,
GH. NASTASE
Grefier Șef, *I. Damian*

R. P. R.
Parchetul Trib. Iași

D-na Ecaterina Bădeanu, născută Scarnici, domic. în Iași str. Ciric No. 3 prin cererea înregistrată la acest Parchet sub Nr. 19777 din 8 Noembrie 1949, cere reconstituirea actului său de naștere născută în com. Sculeni jud. Bălți din părinții căsătoriți legitim Grigore și Maria Scarnici, la data de 15 Aprilie 1901.

Noi, Procurorul Șef al Parchetului Tribunalului Iași.

In conformitate cu dispozițiunile art. 3 din Decretul Lege Nr. 4062 din 15 Dec. 1940, invităm autoritățile și persoanele care dețin sau cunosc extractul sau alte înscrisuri referitoare la actul a cărui reconstituire se cere prin petițiunea de mai sus, să le depună de urgență și să se prezinte la Parchetul acestui Tribunal, pentru a ne da relații.

Procuror Șef,
GH. NASTASE
Grefier Șef, Briul

R. P. R.
Parchetul Trib. Jud. Iași

D-na Barcovici Haia, născută Berș, domiciliată în Iași strada Șos. Păcurari Nr. 65 prin cererea înregistrată la acest Parchet sub Nr. 19816 din 8 Noembrie 1949, cere reconstituirea actului său de naștere născută în orașul Ho'in — Basarabia — la data de 15 Martie 1904 din părinții căsătoriți legitim Nuhăm și Hana Berș.

Noi, Procurorul Șef al Parchetului Tribunalului Iași.

In conformitate cu dispozițiunile art. 3 din Decretul Lege Nr. 4062 din 15 Decembrie 1940, invităm autoritățile și persoanele care dețin sau cunosc extractul sau alte înscrisuri referitoare la actul a cărui reconstituire se cere prin petițiunea de mai sus, să le depună de urgență și să se prezinte la Parchetul acestui Tribunal, pentru a ne da relații.

Procuror Șef,
GH. VUZA
Grefier Indiscifrabil

R. P. R.
Parchetul Trib. Jud. Iași

Dl. Șloim Sin Iosub Fraitag domiciliat în Iași str. Karl Marx Nr. 3 prin cererea înregistrată la acest Parchet Nr. 19.762 din 9 Noembrie 1949, cere reconstituirea actului său de naștere născută la data de 10 Ianuarie 1875, în comuna Herța fost Județul Dorchoi din părinții căsătoriți legitim Iosub și Sura Fraitag.

Noi, Procurorul Șef al Parchetului Tribunalului Iași.

In conformitate cu dispozițiunile art. 3 din Decretul Lege Nr. 4062 din 15 Decembrie 1940, invităm autoritățile și persoanele care dețin sau cunosc extractul sau alte înscrisuri referitoare la actul a cărui reconstituire se cere prin petițiunea de mai sus, să le depună de urgență și să se prezinte la Parchetul acestui Tribunal, pentru a ne da relații.

Procuror Șef,
Mircea Mironescu
Grefier Șef Indiscifrabil

Filarmonica de Stat „Moldova"

Sala Teatrului Național

Vineri 11 Noembrie 1949 ora 20,20 precis

CONCERT SIMFONIC

conducerea muzicală :
Egizio Massini
solistă Elvira Loebe — pian

PROGRAM:

Galazunov : Simfonia 4-a
Rachmaninov : Concert pentru pian și orchestră (în prima audiție) solistă Elvira Loebe
Alfred Mendelsohn : Suita Harap Alb (în prima audiție)

Prețul locurilor : Lojă de 6 persoane 600 lei, de 5 persoane 500 lei, de 4 persoane 400 lei. Fotoliu 90, Stal 75, Balcon 55, Galerie 40, Loja de Balcon 220.

Biletele la Ages Str. Republicii Nr. 20

Concertul începe precis la ora anunțată. Ușile se închid cu 5 minute înainte. După începerea concertului, intrarea strict interzisă

S. A. SOVROMFILM

Cinema „PHOENIX"

Prezintă astăzi

O puternică realizare sovietică

Fiul regimentului

Patriotismul și dragostea copilului sovietic pentru apărarea Patriei sale

Având în fruntea distribuției pe

N. Ivanova, A. Trofimovna și Cuzima Sayateev

Complectare Jurnal

Muncitori, Meseriași, Tehnicieni, Intelectuali, Studenți, Eleve și Elevi, vizionați filmele Documentare și Științifice

S. A. SOVROMFILM

CINEMA TIMPURI NOI

Prezintă astăzi

Teatrul Armatei Roșii

Colhozul „Steaua Polară"

Râul Cama

Știința și Technica Nr. 9 și

JURNAL ROMFILM

Programul rulează încontinu nefiind spectacole fixe

INTRAREA GENERALĂ 15 LEI

ULTIMELE ŞTIRI

Raportul lui G. M. Malenkov
comentat de presa străină

VIENA 10 (Agerpres). — Raportul lui G. M. Malenkov a făcut cu prilejul celei de a 32-a Aniversare a Marei Revoluţi Socialiste din Octombrie a produs o puternică impresie în cercurile politice din Austria.

Ziarul „Tag Blatt am Montag" publică un rezumat al raportului sub titlul „Moscova declară : Noi nu dorim războiul, dar nu ne este teamă de el", Ziarul scoate puternic în relief declaraţia lui G. M. Malenkov, în care spunea că „forţele democraţiei şi a socialismului cresc, în timp ce forţele capitalismului şi ale aţâţătorilor la război descresc".

*

BRUXELLES 10 (Agerpres) La 7 Noembrie ziarele de dimineaţă au publicat comentarii asupra raportului lui G. M. Malenkov, prezentat la şedinţa solemnă a Sovietului Suprem din Moscova cu prilejul celei de a 32-a aniversare a Marei Revoluţii Socialiste din Octombrie.

Numeroase ziare publică extrase din discursul lui Malenkov fără a le comenta.

*

COPENHAGA 10 (Agerpress) — La 7 Noembrie toate ziarele au apărut cu raportul lui G. M. Malenkov făcut în şedinţa solemnă a Sovietului din Moscova, cu prilejul celei de a 32-a aniversări a Marei Revoluţii Socialiste din Octombrie.

Posturile de radio au difuzat un rezumat al raportului lui Malenkov. Toate ziarele subliniază că G. M. Malenkov a pus îndeosebi accentul pe lupta Uniunii Sovietice pentru pace.

Egipt

CAIRO 10 (Agerpres). — La 7 Noembrie toate ziarele de dimineaţă au publicat rezumatul raportului lui Malenkov făcut la şedinţa solemnă a Sovietului din Moscova, cu prilejul celei de a 32-a aniversări a Marei Revoluţii Socialiste din Octombrie,

Ziarele accentuiază partea raportului în care se spune că Uniunea Sovietică nu doreşte războiul şi va face tot ce-i stă în putinţă pentru a-l împiedica.

Bulgaria

SOFIA 10 (Agerpress). — Toate ziarele publică raportul făcut de Malenkov în şedinţa Sovietului Moscovei, care a avut loc la 6 Noembrie.

Statele Unite

NEW-YORK 10 (Agerpres). Agenţia Associated Press a transmis expunerea raportului lui Malenkov, făcut cu prilejul celei de-a 32-a aniversări a Marei Revoluţii Socialiste din Octombrie. Agenţia subliniază declaraţia lui Malenkov, că în Uniunea Sovietică energia atomică înseamnă un pas înainte fără precedent pe drumul construcţiei paşnice a comunismului.

Agenţia scoate în evidenţă deasemenea că producţia industrială şi agricolă din Uniunea Sovietică a depăşit nivelul dinainte de război.

India

DELHI 10 (Agerpres). — Ziarele indiene au publicat telegrama transmisă de agenţia de ştiri preşedintelui Taust din India, conţinând rezumatul raportului lui Malenkov.

O comunicare a Biroului de repartizare a braţelor de muncă

Se aduce la cunoştinţa tuturor cetăţenilor bărbaţi şi femei care au complectat fişe la Biroul de repartizare şi care nu au fost plasaţi să se prezinte pentru revizuirea fişelor în vederea cunoaşterii unei evidenţe clare a braţelor de muncă disponibile.

Cei ce nu se vor prezenta la termenul fixat se consideră că renunţă a mai fi plasaţi.

Conferinţa Academicianului Sovietic A. I. Oparin din sala Teatrului Naţional

Eri seara, în sala Teatrului Naţional, Academicianul Sovietic A. I. Oparin, director al Institutului de Biochimie al Academiei de Ştiinţe din U.R.S.S. a conferenţiat despre: „Cum transformă omul natura vie".

In sala plină până la refuz, arătând interesul din ce în ce mai mare al oamenilor muncii pentru ştiinţa sovietică, se aflau numeroşi membri ai corpului didactic, universitar şi mediu, fruntaşi în producţie, studenţi, elevi, ostaşi, etc.

Intreaga sală a făcut academicianului sovietic o primire călduroasă, manifestând entuziast pentru Marea Ţară a Socialismului şi ştiinţa sa înaintată, pentru Marele I.V. Stalin, conducătorul şi îndrumătorul omenirii muncitoare.

Pe scena sărbătoresc pavoazată se aflau alături de academicianul A. I. Oparin consulul sovietic la Iaşi, Ivanov, tovarăşii Cabaş şi Ştefan Ioan din partea Comitetului judeţean PMR Iaşi, academicienii Balmuş, R. Cernătescu, I. Niţulescu M. Haimovici precum şi Jean Livescu, rectorul Universităţii din Iaşi, prof. univ. Gh. Gheorghiev, Al. Sovietov, secretar al Filialei Arlus Iaşi.

Academicianul Radu Cernătescu a adresat cuvântul de bun sosit oaspetelui sovietic, după care a prezentat personalitatea marelui savant.

Academicianul A. I. Oparin, luând cuvântul a transmis un călduros salut din partea savanţilor din URSS, savanţi care contribue actualmente la construirea socialismului în patria lor. Apoi dsa şi-a desvoltat conferinţa. Dupa ce a expus lupta dusă de biologii sovietici împotriva teoriilor idealiste ale lui Weissman, Mendel şi Morgan, savantul Oparin a arătat marile realizări obţinute de oameni de ştiinţă sovietici care deşvoltă teoria miciurinistă în biologie, aplicând-o practic în agricultură.

Conferenţiarul a arătat o serie de mari înfăptuiri ale Institutului de Biochimie al Academiei de Ştiinţe din U.R.S.S. în munca de fertilizare a solului, de modificare a proporţiei substanţelor chimice din plante, etc.

In continuare, academicianul Oparin a subliniat că, în contrast cu pseudo ştiinţa burgheză, ştiinţa sovietică este pusă în slujba binelui omenirii, în slujba creierii de condiţii de viaţă din ce în ce mai bune pentru oamenii muncii. „Ştiinţa" anglo-americană caută să reînvie maltusianismul, teorie retrogradă, menită a „justifica" aţâţările la război ale capitaliştilor. Ştiinţa sovietică, cea mai înaintată din lume, combate aceste erezii „ştiinţifice" şi luptă pentru progresul omenirii.

După conferinţa, to v Elena Lungu, vice preşedintă a Comitetului Provizoriu oraşenesc a înmânat ilustrului oaspete un buchet de flori în numele populaţiei muncitoare din Iaşi.

*

In cursul dimineţii de ieri acad. A. I. Oparin a vizitat Filiala ARLUS, şi Expoziţia prieteniei româno-sovietice Deasemeni, condus de unu versitarii ieşeni, savantu sovietic a vizitat Biblioteca Centrală şi Universitatea „Al. I. Cuza".

Generalul de armată Ciuikov
fost numit preşedinte al Comisiunii sovietice de control din Germania

MOSCOVA 10 (Agerpres).— Tass transmite :

Consiliul de miniştri al U.R.S.S. a numit pe generalul de armată Vasili Ivanovici Ciuikov în postul de preşedinte al Comisiunii sovietice de control din Germania, instituită în locul Administraţiei militare sovietice din Germania.

Ca prim vicepreşedinte al Comisiunii sovietice de control, consiliul de miniştri a numit pe Ivan Fedorovici Semiciastnov, iar consilier politic pe lângă preşedintele Comisiunii sovietice de control — pe Vladimir Semenovici Semenov.

Delegaţii Statelor Unite şi Angliei se opun examinării problemei şomajului din ţările capitaliste
Desbaterile Comitetului Economic al O.N.U.

NEW-YORK 10 (Agerpres). — Tass transmite :

Comitetul economic al Adunării Generale a O.N.U. a terminat examinarea problemei şomajului şi a folosirii depline a braţelor de muncă.

In cursul discuţiilor care au avut loc în legătură cu această problemă în Comitetul economic al Adunării, delegaţii Statelor Unite, Marii Britanii şi sprijinitorii lor au făcut tot posibilul pentru a împiedica Comitetul să adopte recomandări efective destinate să combată şomajul şi să ajute pe cei lipsiţi de de lucru. Sub presiunea reprezentanţilor Statelor Unite şi Marii Britanii, majoritatea Comitetului a adoptat proectul de rezoluţie Australian.

Acest proect ia act cu „satisfacţie" de declaraţiile diferitelor guverne cu privire la politica lor faţă de măsurile ce trebuiesc luate în problema şomajului, cu toate că se ştie că politica urmată de guvernele ţărilor în care există şomaj a contribuit, dimpotrivă, la creşterea numărului şomerilor. In această privinţă, un exemplu concludent ni-l dă şomaşul mereu în creştere atât în Statele Unite cât şi în ţările marshallizate. Deaceea nu există nici o bază pentru a lua act „cu satisfacţie" de aceste declaraţii.

Reprezentantul Uniunii Sovietice, Arutiunian, în cuvântările rostite în cadrul Comitetului, a demonstrat cât de neprecisă şi cât de departe este rezoluţia australiană faţă de sarcinile pe care le are de rezolvat Organizaţia Naţiunilor Unite datorită creşterii şomajului în ţările capitaliste.

Recurgând la trucuri de procedură, anumite delegaţii au încercat să împiedtce Comitetul de a vota asupra proectului de rezoluţie cehoslovac, care prevedea hotărîri concrete în vederea luptei împotriva şomajului şi pentru ajutorarea şomerilor. Un zel deosebit au arătat în această privinţă reprezentanţii danez şi olandez, încurajaţi de sprijinul delegaţiilor Statelor Unite şi Marii Britanii. Totuşi un număr de delegaţii — Uniunea Sovietică, Republica Polonă, Libanul, etc. — au insistat asupra punerii la vot a proectului de rezoluţie cehoslovac.

Când s'a trecut la votarea pe articole a proectului de rezoluţie cehoslovac, toate recomandările concrete cuprinse în acest proect au fost adoptate de majoritatea din Comitet în unele cazuri chiar cu 19 voturi.

Aceste recomandări au obţinut voturile reprezentanţilor Uniunii Sovietice, RSS Ucraina, RSS Bielorusia, Republicii Cehoslovace, Republicii Polone şi altor ţări, ca de exemplu Mexico, Cuba, Haiti, Egipt, Liban, Siria, etc.

Numai 2 sau 3 delegaţii au votat împotriva acestor propuneri, restul abţinându-se dela vot. Delegaţiile Statelor Unite, Marei Britanii, Franţei, Australiei, etc. s'au obţinut dela votarea pe articole a proectului de rezoluţie cehoslovac.

Aceasta a fost o manevră de procedură, deoarece imediat ce proectul de rezoluţie cehoslovac a fost pus la vot în ansamblul său, aceste delegaţii au votat împotrivaşului.

Ziarele americane păstrează tăcere în legătură cu votul asupra proectului de rezoluţie cehoslovac.

Corespondenţii ziarelor străine afirmă că Departamentul de stat a cerut ziarelor americane să nu anunţe rezultatele votului asupra propunerilor cehoslovace, întrucât ele demască politica antidemocratică dusă de majoritatea anglo-americană, care a împiedicat adoptarea unor recomandări concrete menite să combată şomajul şi să ajute milioanele de şomeri.

Ordinul de zi Nr. 6
al ministrului Apărării Naţionale dat cu ocazia zilei de 7 Noembrie 1949

Tovarăşi soldaţi, subofiţeri şi generali,

Popoarele sovietice, oamenii muncii din lumea întreagă, sărbătoresc astăzi cea de a 32-a aniversare a Marii Revoluţii Socialiste din Octombrie.

Marea Revoluţie Socialistă din Octombrie a deschis întregii omeniri muncitoare drumul eliberării de sub jugul asupririi şi exploatării capitaliste,

Poporul nostru muncitor şi Armata sa întâmpină cu entuziasm ziua de 7 Noembrie, cea mai mare sărbătoare a oamenilor muncii.

Ţara noastră datorează Marii Ţări a Socialismului şi glorioasei sale Armate, vlăstar al Marii **Revoluţii Socialiste din Octombrie,** eliberarea sa de sub jugul cotropitorilor nemţi şi al dictaturii fasciste antonesciene.

Având sprijinul nepreţuit al Uniunii Sovietice, oamenii muncii din ţara noastră, în frunte cu clasa muncitoare, condusă de Partidul Muncitoresc Român, merg astăzi cu hotărîre pe calea construirii socialismului.

Adânc recunoscători faţă de Uniunea Sovietică şi Armata sa eliberatoare, faţă de genialul conducător şi învăţător ai oamenilor muncitoare, tovarăşul Stalin, oamenii muncii din ţara noastră sărbătoresc a 32-a aniversare a Marii Revoluţii Socialiste din Octombrie cu însemnate succese în muncă, prin îndeplinirea şi depăşirea Planului de Stat pe 1949, hotărîţi să întărească neîncetat prietenia de nesdruncinat faţă de Marea Ţară a Socialismului, să lupte tot mai dârz în frontul păcii, democraţiei şi socialismului, condus de invincibila Uniune Sovietică.

In cinstea celei de a 32-a aniversări a Marii Revoluţii Socialiste din Octombrie, ostaşii de toate gradele ai Armatei Republicii Populare Române au dobândit serioase succese în pregătirea lor de luptă şi în ridicarea nivelului lor politic.

Continuând a ne îmbogăţi cunoştinţele politice şi militare, învăţând din experienţa glorioaselor Forţe Armate ale Uniunii Sovietice, să clădim Armata noastră populară apărătoare îndependenţei şi suveranităţii Patriei noastre factor activ al măreţului front de luptă al păcii şi democraţiei, condus de nebiruita Patrie a Socialismului, Uniunea Sovietică.

Trăiască a 32-a aniversare a Marii Revoluţii Socialiste din Octombrie!

Glorie Armatei Sovietice, eliberatoarea ţării noastre apărătoarea păcii şi libertăţii popoarelor!

Trăiască Marea Uniune Sovietică, bastionul păcii, libertăţii şi independenţei popoarelor!

Trăiască Republica Populară Română, scumpa noastră Patrie!

Trăiască Partidul Muncitoresc Român, forţa conducătoare în Republica Populară Română, organizatorul victoriilor noastre!

Trăiască Iosif Vissarionovici Stalin, marele geniu a omenirii muncitoare, conducătorul oamenilor muncii din întreaga lume, eliberatorul şi prietenul poporului nostru.

MINISTRUL APARARII NAŢIONALE
GENERAL COLONEL
Emil Bodnăraş

SCURTE ŞTIRI EXTERNE

HAGA 10 (Agerpres) — La 8 Noembrie ziarele olandeze de dimineaţă au publicat pe prima pagină reportagii în legătură cu serbările dela Moscova, cu prilejul celei de a 32-a aniversări a Marei Revoluţii Socialiste din Octombrie, şi tot odată publică pasagii din reportul lui G. M. Malenkov.

Dagbladet relevă acea parte din raport care arată că Uniunea Sovietică nu va cruţa nici un motiv pentru a stabili o pace mondială trainică şi că politica de pace constitue temelia socialismului.

Josnica înscenare
a guvernanţilor francezi
împotriva redactorilor ziarului „l'Avant-Garde"

PARIS 10 (Agerpres). — TASS transmite că la 4 Noembrie a început la Paris procesul redactorilor revistei AVANT-GARDE, organul central al Uniunii Tineretului Republican din Franţa. Procurorul Republicii a acuzat pe redactorii revistei de a fi incitat pe soldaţi să refuze să-şi facă datoria şi să execute ordinele date de superiori, precum şi de a fi insultat pe anumiţi miniştri. Răspunzând la întrebările asupra vieţii şi activităţii lor, acuzaţii au declarat că ei au fost membrii activişti ai mişcării de rezistenţă şi au fost persecutaţi de cotropitorii germani şi de autorităţile din Vichy. Intrebat de preşedintele tribunalului dacă a mai suferit vreo condamnare, acuzatul Jean Merot a declarat: *„Da am fost condamnat la moarte în 1941 de autorităţile din Vichy"*.

Martorii apărării, printre care şi cinci deputaţi au arătat că aceşti tineri patrioţi au luptat cu eroism împotriva duşmanului, Ei au confirmat adevărul cuprins în evenimentele şi faptele publicate în revista Avant-Garde şi au dovedit absurditatea acuzaţiilor îndreptate împotriva redactorilor revistei.

Deputatul André Yourne, care şi-a pierdut amândouă mâinile în lupta împotriva nemţilor, a declarat că „moralul armatei este foarte scăzut atunci când soldaţi sunt trimişi să lupte împotriva fraţilor lor, împotriva poporului".

Avocatul apărării, pe baza legilor existente şi referindu-se la drepturile constituţionale, a respins toate acuzaţiile, ca neavând niciun temei legal. Şedinţa tribunalului s'a terminat târziu noaptea. S'a anunţat că sentinţa va fi pronunţată până în două săptămâni.

— In numele a 800.000 muncitori. Federaţia sindicatelor libere germane din Thuringia şi-a exprimat recunoştinţa faţă de guvernul Republicii Democrate Germane pentru recenta sa hotărîre de a îmbunătăţi aprovizionarea populaţiei.

— La Nürenberg (Germania Occidentală) s'au înregistrat în ultima vreme 83 de cazuri de atacuri săvârşite împotriva populaţiei paşnice germane, de către soldaţii americani din trupele de ocupaţie.

DIPLOMAŢI JUGOSLAVI din Republica Polonă
implicaţi într'o afacere de spionaj

VARŞOVIA 10 (Agerpress) — P.A.P. transmite :

La tribunalul militar regional din Katowice a început procesul lui Petrovici Milic, reprezentantul ministerului iugoslav al comunicaţiilor în Republica Polonă acuzat de a fi organizat, în urma instrucţiunilor primite de la reprezentanţii diplomatici ai Iugoslaviei, o reţea de spionaj culegând informaţii secrete asupra vieţii economice şi politice a Republicii Polone.

Actul de acuzare arată că din Iunie 1948 până la 29 Augus 1949 când a fost arestat, Petrovici Milic a culeş informaţii care constitue secrete de Stat, precum şi informaţii în legătură cu viaţa publică şi politică a ţării, în urma instrucţiunilor primite dela Ante Rukavina, consilier de ambasadă şi funcţionar al poliţiei politice iugoslave Svetozar Petrovici ataşat comercial al ambasadei iugoslave la Varşovia, Dragomir Moravici, ataşat comercial, consilierul comercial Vladimir Saicici, precum şi dela reprezentantul ministerului iugoslav al comunicaţiilor, inginerul Zivkovici.

Actul de acuzare arată deasemeni că Petrovici Milic a transportat, a păstrat şi a difuzat, din ordinul ambasadei iugoslave, manifeste şi broşuri cu conţinut calomnios îndreptate împotriva intereselor Republicii Polone şi a guvernului său.

SCURTE ŞTIRI

— O delegaţie reprezentând peste 25.000 muncitori din Galia de Sud (Anglia) a protestat pe lângă consulul grec din Cardiff împotriva condamnării la moarte a fruntaşilor sindicali greci, de către tribunalul monarho-fascist.

— Prin intermediul cercurilor sioniste americane guvernul Statelor Unite încearcă să obţină concesiuni din partea guvernului Ben Gurion pentru stabilirea de baze militare americane în Israel.

BIBLIOTECA UNIVERSITĂȚII -IAȘI

ANUL 41 Nr. 958

4 PAGINI 4 LEI

Sâmbătă 12 Noembrie 19 9

ABONAMENTE
Lei 360 . . . . . 3 luni
Lei 5000 Intreprinderi, Autorități pe un an

Atelierele tipografice
IAȘI Str. ȘTEFAN CEL MARE 50-52

OPINIA

ZIAR POPULAR COTIDIAN

Redacția
IAȘI, Str. VASILE ALECSANDRI 11
Administrația
IAȘI, Str. CUZA VODĂ Nr. 50

TELEFOANE
Redacția (Nr. 1209
(Nr. 1210
Administrația Nr. 2042

Probleme școlare

Planificarea materiei

Lipsa de planificare, cu diferența de procedare între profesorii de aceleași materii, haosul, iată una dintre racilele cele mai grave ale școlii burgheze.

Reforma învățământului a pus capăt în mare măsură acestei situații atât de păgubitoare bunului mers al studiilor. Planificarea materiei de învățământ pe semestre, raționalizarea folosirii timpului elevilor, adaptarea programelor la realități, la specificul școlii și cerința actualizării lecțiilor, toate aceste măsuri contribuie astăzi la desfășurarea unui învățământ progresist realist-științific, legat de practică.

In anul școlar 1948—49 în mare măsură pentru prima dată materia de predat a fost terminată de fiecare profesor. Ceeace nu înseamnă însă, că în această direcție nu se mai înregistrează lipsuri și greutăți.

Sunt profesori care încă privesc obligația planificării materiei drept o formalitate oarecare, și în consecință o rezolvă în grabă, înșirând în dreptul fiecărei zile când au lecție titlul câte unui subiect din planul de învățământ. Acest lucru s'a putut constata dintr'o serie întreagă de planuri pe care profesorii ieșeni le-au depus, prin direcțiile de școli, la secția de învățământ a orașului.

Alți profesori fac planuri prea generale, evazive aproape, marcând în acest fel lipsa de aprofundare a programei, și a cerințelor ei în raport cu fiecare clasă.

In sfârșit, în majoritatea cazurilor se observă că în elaborarea planurilor semestriale de studii, autorii lor nu țin seama de condițiile specifice ale fiecărei clase de elevi la care predau.

Planificarea materiei este o operațiune care nu poate reuși dacă nu se ține seama de ansamblul acestor condiții legate de nivelul clasei, de atitudinea elevilor și obiceiurile lor, de specialitatea fiecărei școli, de psihologia vârstelor și de posibilitățile de asimilare ale elevilor. Deaceea, o primă concluzie care se poate trage este aceea că nu se poate face planificare serioasă înainte de a cunoaște clasa. Numai așa se poate doza materia, și stabili extinderea ce trebuie dată fiecărui capitol, felul exemplelor, și deci jaloanele distribuirii materiei în timp. Deasemenea, în raport cu specialitatea școlii, trebuie să se țină seama și de corelația între materiile de studii. Este evident că la școala medie de artă, la secția de plastică, trebuie să se insiste mai mult la desemn, geometrie (perspectiva), istoria artelor, și exemplele lor în legătură cu aceste domenii se vor lua și din actualitatea imediată a artei desvoltată în lumina concepției marxist-leniniste. Nu este de înțeles, după aceea, ca la o școală de specialitate sanitară să se insiste mai puțin la științe naturale, biologie, igienă, decât la o școală economică.

La aceasta din urmă, economiei politice, i se poate da o desvoltare mai mare la liceu chiar.

Acei care manifestau neîncredere sau chiar adversitate față de planificare în învățământ foloseau argumentul rigidității unui plan conceput pe un timp prea îndelungat, spunând că școala trebuie să fie vie, să țină seama de elevi, de necesitățile lor actuale, de evenimentele la ordinea zilei, etc. „Ce te faci, ne spunea mai demult un profesor, dacă datorită frecvenții slabe a unei clase, sau diferitelor împrejurări neprevăzute, trebue să rămâi în loc mai multe lecții la rând". Ori tocmai pentru a evita aceste lucruri ne planificăm noi materia.

In primul rând un plan de studii nu trebuie să fie rigid, căci atunci nu-și mai ajunge scopul. Și în aplicarea lui, deasemenea nu trebuie să fim rigizi. Totul depinde însă de felul cum alcătuești planul.

Dacă se ține seama de ansamblul condițiilor enumerate mai sus, dacă elementele neprevăzute sunt reduse la minimum, planul va avea flexibilitate, va fi un instrument de bază în desfășurarea muncii școlare. Un plan rigid, înseamnă în schimb o piedică, este un plan neizbutit deci, greșit conceput, negândit. Cu un plan flexibil nu-i nici o nenorocire dacă ești silit totuși să rămâi mai mult timp la aceeași lecție. Se vor găsi mijloacele de a compensa această întârziere.

Numai în felul acesta planurile de desfășurare a materiei în timp, vor constitui îndreptare serioase în predarea lecțiilor concentrând, sintetizând schițele parțiale ale lecțiilor, și contribuind la predarea sistematică și științifică a materiei de învățământ. Despre alte aspecte ale planificării în școală ne vom ocupa într'un articol viitor.

Radu Naumescu

In cinstea zilei de 21 Decembrie

Angajamentele oamenilor muncii dela R. A. T. A.-Iași

Muncitorimea ieșeană se pregătește să întâmpine cu succese în muncă ziua de 21 Decembrie, a 70-a aniversare a genialului Conducător de popoare, I. V. Stalin.

Preocupați de a realiza economii în sectorul lor de activitate și de a creia publicului, condiții de călătorie din ce în ce mai bune, muncitorii, tehnicienii și funcționarii din Regionala 4-a R. A. T. A. și-au luat o serie de angajamente.

Antrenați în întreceri socialiste și având în față pildele mărețe ale experienței sovietice oamenii muncii dela R.A.T.A. și-au propus;

Să depășească planul de transporturi călători cu 10 la sută iar transportul de mărfuri cu 20 la sută.

Să sporească rulajul unui cauciuc dela 20.000 km. la 24.000.

Realizarea unui parcurs mediu de 26.250 km. între 2 reparații, în loc de 25000 cât este în plan.

Depășirea programului de producție la atelierele principale prin realizarea diferitor economii de materiale și prin inovații.

Lichidarea întârzierilor nemotivate a curselor de călătorie.

Realizarea unei economii de 10 la sută la furnituri de birou și de 5 la sută la convorbirile telefonice.

Acesta este răspunsul muncitorilor dela R.A.T.A. la apelul lansat de către muncitorii C.F.R. Grivița Locomotive București, care au chemat la întrecere muncitorimea din toată țara, pentru întâmpinarea zilei de 21 Decembrie.

Față de angajamentele luate în ședința fulger ținută în prezența delegaților Uniunii Sindicale, muncitorii au arătat voința lor hotărîtă de a-și îndeplini și depăși aceste angajamente. I. H.

Realizări la Policlinicile din Iași

— O bună aprovizionare cu medicamente —
— Inițiative care trebuesc relevate —

Datorită sprijinului tot mai susținut acordat de Comitetul Provizoriu al orașului policlinicilor, munca acestor unități sanitare se îmbunătățește necontenit, noi inițiative și realizări prețioase pot fi înregistrate.

Se observă un interes crescând pentru o bună asistență sanitară a salariaților. Prin grija Guvernului, policlinicile noastre dispun astăzi de importante cantități de medicamente.

In cazul când medicamentele nu se găsesc în farmacia policlinicii, ele pot fi procurate dela farmaciile din oraș, în mod gratuit.

Policlinica Nr. 1

a reușit în ultimul timp să asigure efectuarea analizelor de sânge, operație care se făcea pentru bolnavii policlinicii la Centrul regional de analize.

Prin grija Comitetului Provizoriu au fost puse la dispoziția policlinicii materialele necesare încât bolnavii să nu mai fie nevoiți să piardă timp prețios recurgând la serviciile Centrului regional.

Medicii policlinicii țin cursuri de îndrumare pentru personalul auxiliar sanitar și își ridică și ei nivelul politic și profesional prin ședințele de referate și studii care au loc în mod regulat.

In ultimul timp nu s'au mai înregistrat reclamații. Acest fapt, deosebit de semnificativ, denotă că o nouă mentalitate, sănătoasă își face loc în atitudinea față de muncă a muncitorului depe tărâm sanitar.

Policlinica Nr. 2

a fost amenajată bine și utilată cu două săli de așteptare.

Până nu demult acei care veneau la consultații trebuiau să aștepte pe afară sau să se îngrămădească într'o singură sală, așteptându-și rândul.

Numai la lucrările de amenajare a celor două săli au fost realizate economii care se cifrează la aproximativ două sute mii lei.

Trebuie menționată totodată și inițiativa luată de salariații acestei unități sanitare de a întreprinde vizite la țară unde au fost acordate consultații gratuite țărănimii muncitoare. In cursul deplasărilor făcute la Gropnița, Andrieșeni, Voinești au fost consultate 500 persoane și s'au luat numeroase probe de sânge.

Exemplul salariaților, medici și personal sanitar auxiliar dela Policlinica Nr. 2 trebuie urmat și de celelalte policlinici. Deasemeni ar trebui ca personalul didactic să mențină un contact mai strâns cu serviciul de Policlinică.

Numai așa se va putea pași la punerea în practică a noii concepții asupra blocului clinică-policlinică elaborată de Ministerul Sănătății.

*

Realizările înfăptuite în ultimul timp la cele două policlinici dovedesc că sprijinul Comitetului Provizoriu nu a rămas fără efect. Se tinde mereu, așa cum arătam și la începutul acestor rânduri la o cât mai bună asistență medicală.

Salariații ieșeni prețuiesc aceste eforturi care duc la ridicarea nivelului lor de trai.

Z.

FAPTE și COMENTARII

La Cluj, laborantul Cador Gheorghe a reușit să fabrice natron calciu (substanță necesară pentru executarea metabolismului bazal), după o metodă proprie. Substanța de mai sus se aducea în trecut din străinătate.

Iată cum personalul auxiliar sanitar reușește cu cinste să aducă importante îmbunătățiri pe tărâmul științei medicale.

Se cuvine deaceea să se dea tot mai multă atenție ridicării profesionale a cadrelor auxiliare sanitare.

Mai ales, la Iași, problema aceasta trebue luată în considerație cu toată seriozitatea.

La Moscova au sosit primele vagoane de lămâi din recolta nouă și de cea mai bună calitate. Curând vor fi trimise în regiunile industriale ale Uniunii Sovietice, un mare transport de mandarine.

Acestea sunt primele daruri ale muncitorilor din Georgia către oamenii muncii din întreaga Uniune.

Imediat după începerea culesului citracelor din Georgia, lămâile, portocalele, mandarinele, vor porni către Moscova, Leningrad, Kiev, în Siberia, Orientul îndepărtat și către toate regiunile Țării Socialiste.

Elevii școlii tehnice textile din Iași, urmând exemplul părinților și frați lor lor din producție, au luat inițiativa alcătuirii unui comitet care să se ocupe cu strângerea contribuțiilor pe care vor să le ofere elevii în vederea construirii „Casei Științei".

Prin aceasta, elevii școlii tehnice textile dovedesc că sunt conștienți de importanța existenței în Republica noastră Populară a unui puternic organ de difuzare a culturii și că participă din plin, alături de clasa muncitoare, la lupta pentru făurirea socialismului în țara noastră.

Fapta elevilor școlii tehnice textile merită toată lauda și trebue să constitue un exemplu pentru întreg tineretul școlar din Iași!

ESTE O CINSTE SĂ FII OSTAȘ AL ARMATEI REPUBLICII POPULARE ROMÂNE!

Armata Republicii Populare Române—mlădiță scumpă a poporului nostru muncitor,—va primi în curând în rândurile ei, un nou contigent de ostași.

Cu dragoste nemărginită, cu dorința vie de a-și îmbogăți mintea cu noi și minunate cunoștințe, cu însuflețirea cetățeanului conștient că își îndeplinește o datorie de onoare față de patria lui scumpă, înconjurați de încrederea adâncă a maselor de oameni ai muncii, vor păși noii recruți pragul cazarmei.

Ziua sărbătorească a încorporării va aduce în viața fiecărui tânăr consacrarea maturității sale cetățenești, a atașamentului său cald pentru cuceririle epocale ale poporului nostru muncitor, pe care trebuie să le apere odată cu viața, cu tinerețea și dorința lui de mai bine.

Câtă diferență între Armata Republicii Populare Române, între conținutul ei educativ pus în slujba celor mai luminoase idealuri ale omenirii și aparatul de îndobitocire, de înrobire a conștiințelor care a fost armata burghezo-moșierimii românești! Au rămas îngropate în veci deprinderile plutonierului care „disciplina" cu ciomagul sau ofițerașului snilcuit care cravașa „elegant" mulțimea „răcanilor păduchioși" și „țărănoilor".

Seacă inima acestor „domni" și stăpânilor lor — dușmani de moarte ai poporului nostru muncitor,—că în Armata Republicii noastre ostașul este tovarășul și elevul comandanților săi. El urăsc cu turbare o armată iubită de popor, o armată care crește și călește oameni luminați, luptători de ispravă pentru fericirea omenirii, știind că o asemenea armată este o însemnată forță a păcii și democrației.

Urmând exemplul strălucit al eroicii Armate Sovietice, Armata noastră este un scut al păcii și libertății Patriei noastre dragi. Un scut de neclintit, căci forța și-o trage din forța de nebiruit a poporului muncitor.

Mereu trează, plină de rigoare, căci viața și-o trage din munca și lupta glorioasă a construcției noastre socialiste, — ea va ști să străjuiască fără clintire viața, munca și bucuriile noastre.

Iată dece este o cinste să fii ostaș al Armatei Republicii Populare Române!

Iată dece tinerii noului contigent se simt mândri că vor deveni în curând ostași ai Armatei noastre.

Necontenit trebue să albă în față viitorii ostași exemplul ostașului sovietic, care a dovedit că știe să lupte cu abnegație și eroism neegalat pentru fericirea Patriei lui socialiste, pentru fericirea lumii întregi. El trebue să se dovedească demni de încrederea pe care le-o arată părinții, frații, surorile lor, întreg poporul nostru muncitor, muncind și învățând

(continuare în pag. 2-a)

Ansamblul artistic din Kiev care a sosit în țară, a trecut eri prin Iași

Eri a trecut prin Iași ansamblul de dansuri sovietice „Berioska" din Kiev.

In gara Iași ansamblul a fost întâmpinat de consulul sovietic la Iași, de reprezentanții P.M.R., ai autorităților locale, ai organizațiilor de masă și de numeroși oameni ai muncii, artiști ai Teatrului Național, ai Filarmonicii „Moldova", artiști plastici, scriitori și ziariști.

Din partea Filialei ARLUS-Iași, tov. Al. Sovietov a urat bun sosit în țară solilor artei sovietice.

Din partea muncitorilor ieșeni, tov. Ion Ciobanu a adus un călduros salut artiștilor sovietici.

Conducătoarea ansamblului sovietic a răspuns mulțumind tuturor pentru primirea făcută.

Ansamblul sovietic a rămas în oraș până la ora 16, când cu un tren special a plecat la București unde va da o serie de spectacole.

Rolul activului cetățenesc

— Scrisoarea lui Andrei Vasiliu, membru în activul cetățenesc din cartierul Tătărași —

Cu când să întărească activul cetățenesc din ce în ce mai mult legătura cu masele, Comitetul provizoriu orășenesc în cele două adunări populare convocate până acum în cartierele Tătărași și Ilie Pintilie a procedat la alegerea activelor cetățenești.

Aceste active cetățenești, ca și celelalte care se vor mai alcătui au menirea să ajute Comitetul Provizoriu în rezolvarea justă a problemelor ce frământă locuitorii orașului.

Despre modul cum crede că trebuie să-și ducă la îndeplinire rolul și sarcinile sale ne scrie azi Andrei Vasiliu, muncitor la fabrica „Victoria", ales în activul cetățenesc din cartierul Tătărași.

Iată scrisoarea sa:

Tovarășe Redactor,

Prin rândurile de față vreau să arăt concetățenilor mei, dar mai ales locuitorilor din cartierul Tătărași cum înțeleg eu rostul activelor cetățenești.

Dar ca să ajung aici să ne oprim puțin la altă problemă. Să vedem cum erau conduse treburile publice de către Primării în regimurile trecute, și cum se administrează astăzi lucrările obștești de către Comitetele Provizorii.

In trecut, „edilii" lucrau în așa fel încât dacă se executa ceva mai deosebit — lucru acesta nu se făcea decât pentru profit personal. In genere, oamenii rămâneau nepăsători de carte, poporul suferea de boală, de foame și mizerie fiindcă în loc să se construiască spitale ori policlinici noui, se mai comasau cele ce erau în ființă.

Comitetele Provizorii care sunt organe locale ale puterii de Stat, muncesc cu tragere de inimă, muncesc cu avânt pentru

(Continuare în pag. 3-a)

Viața culturală din noua Republică Democrată Germană

de GUSTAV LENTERITZ

Adânca transformare socială prin care trece zona răsăriteană a Germaniei, este strâns legată de intensa muncă educativă, depusă în ultimii patru ani de Uniunea Culturală. Această Uniune a avut sarcina de a înlătura rămășițele spirituale și morale ale fascismului și care, din păcate, sunt încă în floare în Germania Occidentală. Uniunea Culturală și-a luat sarcina — adeseori anevoioasă — de a strânge în jurul ei intelectualitatea germană pentru ca împreună să construiască bazele unei orânduiri democrate durabile. Privită în general, această muncă importantă a fost dusă cu bine la capăt. Uniunea Culturală a dat un nou conținut conștiinței milioar de gemani și astfel a făcut posibile realizările actuale, însănătoșire treptată a economiei și cukudii. Implinirea înainte de termen a planului bienal nu ar fi fost posibilă fără această muncă de pionierat.. Numai cine a schimbat gândirea oamenilor — și această schimbare era foarte necesară după năruirea regimului hitlerist — a putut să-i trezească din fatalismul disperat de după războiu și să-i ajute să-și recâștige vioiciunea și vigoarea. In aceasta constă, înainte de toate, acțiunea reformatoare a Uniunii Culturale.

In 1945, atunci când germanii conștienți au întreprins această mișcare de reînoire, ruinele războiului mai fumegau încă. Era de fapt prima organizație culturală democrată înființată în Germania. Chemarea ei a avut răsunet și dincolo de granițele zonei răsăritene.. Bineînțeles că acolo, autoritățile apusene de ocupație au împiedecat crearea unei mișcări culturale a tuturor germanilor. Puținele gupuri care au fost autorizate de a ființa în zona apuseană, au trebuit să apară sub alte nume: „Liga Culturală", „Societatea culturală germană liberă", etc. Li s'a impus deasemenea să nu întrețină niciun fel de legătură cu berlinezii sau cu Uniunea Culturală din zona răsăriteană. Aceste măsuri restrictive, care au dus la interzicerea directă a Uniunii Culturale în sectoarele de Vest ale Berlinului, nu au putut împiedeca interesul miilor de oameni pentru această organizație care numără astăzi 180.000 de membri din zona răsăriteană și din Berlin. După ce Uniunea Culturală a reușit să strângă în rândurile ei cele mai valoroase forțe ale intelectualității progresiste — indiferent de concepții și de vederile politice — ea și-a luat sarcina de a acționa în mijlocul maselor prin conferințe, discuții, manifestări artistice și nenumărate publicații.

Din inițiativa Uniunii Culturale au apărut nenumărate publicații cu ocazia Anului — Goethe 1949. — Tot ea a popularizat pe oamenii de cultură care au primit premii naționale, prin discuții și conferințe despre lucrările și realizările lor. In Saxonia, Uniunea Culturală a reușit să stabilească un contact strâns cu inte-

(continuare în pag. 2-a)

Cronica filmului

«ULTIMA ETAPA»

Pe ecranele cinematografelor Sidoli și Maxim Gorki rulează săptămâna aceasta filmul polonez „Ultima etapă", premiat recent la festivalul din Cehoslovacia.

„Ultima etapă" ne prezintă ororile de neînchipuit săvârșite de hitleriști în lagărul dela Auschwitz, constituind un document puternic, acuzator, pe care tânăra cinematografie poloneză l-a realizat în condiții tehnice superioare.

Spectatorul rămâne îngrozit de scenele prezentate în film, de „viața" internaților în lagăr, de sălbăticiile pe care le-au comis S.S-iștii. Scenele care ne prezintă sosirea convoaielor de oameni nevinovați sortiți pieririi în infernul pe care-l constituia Auschwitz-ul bărăcile în care erau cazați, mizeria și teroarea, crematoriile care nu conteneau să ardă mii și zeci de mii de trupuri omenești, — toate acestea umplu de revoltă sufletele celor care vizionează filmul.

Spectatorul nu va uita niciodată, scena în care copilul născut în lagăr este ucis cu un calm bestial de către medicul hitlerist, cruzimea fără seamăn cu care este ucisă doctorița pentrucă a îndrăznit să spună adevărul, discuțiile cinice ale conducătorilor lagărului care se străduiau să găsească metode de exterminare cât mai rapide (50.000 de oameni arși zilnic în crematoriu!).

In acest tablou sumbru și plin de tristețe, figurile luminoase și dârze ale comuniștilor și comuniștelor din lagăr ne apar în toată măreția lor. In jurul lor, comuniștii strâng massele de deportate, insuflându-le curajul și credința în inevitabila pieire a barbariei fasciste, curaj care crește mereu la veștile tot mai dese că nemții sufereau înfrângeri sub loviturile necruțătoare ale Armatei Roșii.

*

Scenele sunt regisate cu măestrie, rolurile sunt interpretate în tot realismul lor.

Deosebit de bine realizate sunt figurile hâde ale conducătorului lagărului și a bestialei Irma Grese, inspectoarea acestui infern.

Plin de vigoare este interpretat rolul Martei Weiss, a prizonierelor sovietice, a comuniștilor și comunistelor.

Filmul „Ultima etapă" n'a reușit, totuși, să redea decât o imagine apropiată de ceeace a însemnat lagărul morții de la Auschwitz, ca atâtea alte lagăre similare de pe tot cuprinsul teritoriilor cotropite de hitleriști.

Iată ce povestește o fostă deportată la Auschwitz, după ce a văzut filmul „Ultima etapă", rânduri publicate într'un număr din revista „Contemporanul":

„După ce am fost desbrăcată până la piele și după ce mi s'a tăiat părul până la rădăcină, mi s'a dat o altă îmbrăcăminte, dar nu îmbrăcămintea întrucâtva „civilizată" pe care o vedem în film. Uniformele noastre erau zdrențe. Nu ni s'au dat basmale, ca să ne apere capetele rase. Această falnică panoramă a fost umanizată de regizoarea filmului. In așa zisele „barăci" eram o mie de femei și dormeam câte 14 într'un pat, acolo unde erau, paturi, căci existau și barăci în care femeile dormeau grămădite pe jos. Mâncarea nu ni se dădea în castroane, ci într'o cratiță pentru 14 femei, cratiță care era dusă apoi dela gură la gură, deoarece nu ni se dădeau linguri. Foamea chinuitoare ne făcea să nu mai privim ce mâncăm. Ni se dădeau niște lături, în care erau introduse substanțe chimice, menite să ne facă apatice și să ne abrutizeze. Aceste substanțe introduse zilnic în mâncare, produceau o bășicare a întregii guri și multe dintre noi umblam cu buzele și gingiile arse și negre, ca de cărbune. La șetea groaznică stârnită de arsuri, nu ni se dădea apă. In schimb ni se permitea să auzim cum gâlgâe apa în spălătorii, pentru ca setea să fie mai cumplită. Atunci când coloanele de deținute erau conduse spre apel, multe din ele se furișau—așa cum arată filmul—pentru a sorbi o înghițitură din apa noroioasă din băltoace".

Cu toate acestea, filmul polonez „Ultima etapă" rămâne un document zguduitor care se ridică acuzator împotriva criminalilor hitleriști și a acelora care astăzi caută să reînvie nazismul.

Impotriva acelora care au achitat pe criminalii naziști, sfidând memoria milioanelor de oameni nevinovați omorâți la Auschwitz, Dachau sau alte lagăre. Dar milioanele de oameni din lumea întreagă nu vor mai permite ca un nou Auschwitz, Dachau sau Maidanek să existe vreodată!

V. LT.

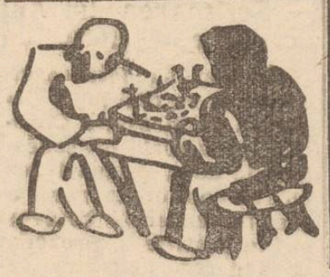

PUNCTE..

Concertul simfonic de astă seară

Astă seară în sala Teatrului Național, va avea loc al doilea concert simfonic al Filarmonicei „Moldova", cu care prilej se va executa un program extraordinar compus din Simfonia 4-a de Glazunov, Concertul pentru pian și orchestră, în primă audiție de Rachmaninov, și tot în primă audiție, suita „Harap Alb" de A. Mendelsohn.

Eforturile Filarmonicei

Trebuiesc subliniate eforturile pe care Filarmonica ieșană le depune pentru a oferi auditorilor programe atât de valoroase executate sub bagheta unor dirijori de mare prestigiu, cum este maestrul Egizio Massini, dirijorul concertului de mâine seara.

Solista concertului de Rachmaninov este d-na Elvira Loebe.

Lumina reflectoarelor

Mai mulți participanți la concertele simfonice ne roagă să atragem atenția Filarmonicei asupra inconvenientelor luminării sălii în cursul execuției bucăților de către solisti.

In primul rând, lumina în sală face ca atenția auditorilor să fie distrasă, apoi însăși figura solistului și orchestra nu poate fi distinsă. In plus, auditorii dela balcoane au în ochi lumina lustrului din mijlocul sălii care devine obositoare în tot timpul audiției.

Istoria Teatrului Moldovenesc

In capitala Moldovei, teatrul a jucat un rol de prim ordin în lupta dusă împotriva reacțiunii moșierești, antinaționale și anticomuniste spre sfârșitul primei jumătăți a secolului 19.

Deaceea mișcarea teatrală din Iași, a însemnat o permanentă întărire a luptei naționale dusă pentru emanciparea poporului și mobilizarea conștiinței lui patriotice pe drumul realizărilor progresiste ca Unirea principatelor, eliberarea robilor, etc.

Un muzeu

Deaceea, pentru a actualiza această luptă în fruntea căreia, în lipsa unei alte instituții de difuzare largă a culturii, au stat actori și oameni de teatru entuziaști și talentați, Teatrul Național din Iași a hotărât să înființeze un muzeu care să evoce amintirea acelor vremuri când teatrul a stat în centrul acțiunii progresiste pentru ridicarea maselor, ca și a desvoltării ulterioare a mișcării teatrale din Iași.

Și un apel

Cu acest prilej direcția Teatrului Național din Iași adresează un stăruitor și călduros apel către toți acei care posedă documente, în legătură cu actorii sau evenimentele teatrale din trecutul Iașului, să sprijine această frumoasă inițiativă. Același apel se adresează și instituțiilor care eventual posedă acte, documente, obiecte care au aparținut artiștilor dispăruți, texte pe care și-au învățat rolurile, costume, etc.

Sugestia noastră

Noi sugerăm Teatrului Național ca pentru procurarea fondurilor necesare organizării în bune condiții a unui muzeu teatral, să organizeze și un spectacol special compus din scenete și momente evocând trecutul glorios al acestei instituții de cultură. Acest lucru se poate face cu atât mai ușor cu cât la închegarea Teatrului Național din Iași un rol important l-a jucat Vasile Alexandri, a cărui operă, urmând sarcina reconsiderării creației literare a clasicilor noștri, a început a fi revalorificată și explicată, în această ordine de idei amintim că la București se pregătește „Coana Chiriță" la teatrul de satiră și farsă, iar la Național-„Comedia", în cadrul spectacolului „O seară la Union" a fost prezentat deasemeni personagiul „Coanei Chiriță" și „Mama Angheluța" a lui V. Alexandri.

Conferințe

Duminică 6 Noembrie a avut loc la Librăria Cartea Rusă, în cadrul Săptămânei prieteniei Româno-Sovietice o conferință a tov. prof D. Gafițanu despre „Revoluția din Octombrie și literatura de Partid".

Vorbitorul a arătat cum se oglindește — Revoluția și viața de Partid — în operele lui Solohov, Maiacovschi, Blok, Lermontov, B. Polevoi.

SPORT

Din activitatea secției de box a CSU-ului

Secția de box a CSU-ului a păsit recent la o activitate din cele mai rodnice. Circa 25 de tineri, studenți și elevi, se antrenează regulat în fiecare seară, între orele 18—20, sub conducerea tov. Gh. Cojocaru.

In cursul acestei săptămâni au început lucrările de reparație și amenajare a unei sali speciale pentru continuarea activității pugilistice în timpul iernii.

Conducerea CST-ului a pus la dispoziția boxeurilor echipament suficient.

Zilele acestea va pleca un delegat la București—la Comisia Centrală de Box — pentru afilierea secției și legitimarea boxeurilor.

FĂCĂ MARCEL
Coresp.

Complexul G. T. O., factor de educare comunistă și patriotică a oamenilor sovietici

Complexul G. T. O. este baza metodei de cultură fizică și sport din U. R. S. S. Partidul Comunist (b) al U. R. S. S. pe linia învățăturii lui Lenin și Stalin, acordă cea mai mare atenție problemei culturii fizice și sportului, considerând-o ca pe unul din cele mai importante mijloace de educare comunistă și patriotică a celor ce muncesc, de îmbunătățire a sănătății lor, cât și de pregătire a poporului sovietic pentru muncă și apărarea Patriei Socialiste.

Complexul G. T. O. a fost introdus din inițiativa Comsomolului leninist-stalinist în 1931.

Gradul al doilea al complexului a fost introdus în 1932, iar gradul B.G.T.O. în anul 1934.

Dela introducerea complexului și până astăzi, circa 20 milioane de tineri, tinere și muncitori adulți, au trecut normele complexului. Insigna G. T. O. împodobește pieptul multor eroi ai Uniunii Sovietice și eroi ai Muncii Socialiste, și al celor care s'au evidențiat în industrie, în gospodăriile agricole, în știință și în artă.

Complexul G. T. O. are un adânc sens patriotic, corespunzând dragostei și admirației străvechi a popoarelor din Uniunea Sovietică pentru abilitate, energie și dragoste de muncă.

Complexul G.T.O. se compune din probe și exerciții sportive simple, destinate educării maselor de tineri și adulți. Aceste categorii de sporturi ca: skiul, înotul, proba de alergare pe pistă, marșul, săritura în înălțime și aruncarea suliței, sunt exerciții care se învață cu ușurință și repede de către oricine.

Fapte sportive

Ceva despre Crosul „Să întâmpinăm 7 Noembrie"

Duminică dimineață s'au desfășurat pe străzile orașului nostru, finalele Crosului „Să întâmpinăm 7 Noembrie".

Cei peste 350 tineri, muncitori, țărani, studenți, elevi și militari—care au ajuns în finale în urma crosurilor de calificare—s'au întrecut tovărășește pentru ocuparea primelor locuri în clasament. Lupta a fost extrem de aprig disputată, iar la unele categorii, surprizele au abundat. Este cazul cat. IV-a băeți, unede Sârbu Petre—finalist CTM, deși conducea, cedând la un moment dat un avans apreciabil, a fost întrecut, pe ultimele trei sute m. de militarul Lazlo Arpad.

Infrângerea lui Sârbu a produs pentru unii o mare surpriză. De fapt există o explicație: Sârbu a plecat tare, a forțat dela început, nu și-a dozat efortul, iar până la urmă a trebuit să cedeze permițând lui Lazlo Arpad — deținătorul Insignei de Aur — să câștige.

După o luptă dramatică, o altă surpriză a fost victoria plasei Bucium, la cat. II fete.

Lucru care arată de fapt — saltul calitativ și popularitatea de care se bucură crosul în mediul rural.

Observații pe marginea finalelor „Cupei 7 Noembrie" la tenis de masă.

Timp de două zile, orașul nostru a găzduit finalele „Cupei 7 Noembrie" la tenis de masă, competiție care a angrenat toate echipele din țară și care a reunit în lupta finală, pe cele mai bune dintre ele.

Jocurile desfășurate în sala Comitetului Provizoriu Județean — în prezența unui număr de spectatori — au fost de înaltă factură tehnică (ne referim la băeți). Reiter, Diamandștein, Nicodim, Victor Pop, Holtzman, Havrig II sau Comarnițchi au făcut o veritabilă demonstrație de tenis de masă. Fiind prin excelență, jucători ofensivi, ei au difuzat un joc clar, spectaculos și dinamic, care a satisfăcut pe deplin cele mai pretențioase exigențe ale pubilcului.

O revelație a concursului a fost Hanig II (Arte Grafice Timișoara), un tânăr de 18 ani, care beneficiind de un forehand excelent și de un beckhand acceptabil și-a pus în dificultate adversarii săi direcți, dovedind astfel mult talent și spirit de luptă.

Reiter și Diamandștein au jucat admirabil. Primul este un jucător complect: invulnerabil în apărare și inepuizabil în atac.

Diamandștein — în ciuda unei prize greșite a paletei — are un sistem de joc extrem de variat și eficace. Atletul Victor Pop — din Brașov — a dovedit că este și un bun cunoscător al sportului cu mingea de celuloid. Atletul și jucătorul de tenis de masă Victor Pop este profesor de economie politică la o școală medie tehnică din Brașov, lucrând deasemeni și la fabrica Steagul Roșu, unde a format o vastă pepinieră de jucători, amatori ai tenisului de masă.

La categoria rezervată fetelor, jocurile au atins un nivel mijlociu. A câștigat echipa Constanței, deși tot atât de bine putea câștiga SNG Galați, învingătoarea Constanței, CSU București sau chiar Alimentar Oradea (aceasta din urmă a învins categoric reprezentativa Constanței cu 3:0). Cele mai bune jucătoare:

Ida Silberman (Galați), Despina Mavrocordat (București), Irina Petre (Constanța), și Takitch (Oradea). O impresie bună a făcut Ella Soos, campioana noastră la înălțime (junioare).

*

In general finalele Cupei 7 Noembrie au constituit o bună propagandă pentru acest sport, considerat până nu de mult drept „minor".

Este o cinste să fii ostaș al Armatei Republicii Populare Române!

(urmare din pag. 1-a)

temeinic pentru însușirea cunoștințelor pe care armata nouă le oferă din plin, pentru asimilarea unui cât mai sporit material ideologic, politic, cultural și tehnic.

In armată mii și mii de tineri analfabeți vor deveni știutori de carte. Mii și mii de tineri fără nici o meserie, vor deveni tractoriști sau strungari, mecanici, dulgheri sau piloți. Ei vor avea fericitul prilej de a dobândi adânci și prețioase cunoștințe multilaterale.

Pentru mulți dintre ei armata reprezintă o minunată posibilitate de calificare într'o muncă productivă atât de utilă poporului nostru în opera de construire a socialismului, a unei vieți mai bune.

In orașul și satele județului nostru tinerii nou ui contigent așteaptă cu entuziasm ziua încorporării.

El ascultă cu curiozitate mereu trează sfaturile tinerilor lăsați la vatră, poveștirile lor pline de recunoștință pentru scumpa noastră armată care le-a deschis orizonturi noi, l-a îndrumat și orientat pe făgașul unei vieți superioare.

Alături de amintirile grele, pline de năduf ale celor care și-au făcut stagiul militar în vechea și înjositoarea armată burghezo-moșierească, povestirile tinerilor care au terminat stagiul în armata nouă vin să umple sufletele viitorilor ostași de ură și dragoste taolaltă. Ură nempăcată dușmanilor poporului muncitor, slugoilor lor câinoși și dragoste caldă, luminoasă, pentru cuceririle măreț e ale poporului nostru pentru Armata cea nouă, sânge și carne din viața și lupta lui.

Dragoste adâncă pentru Armata Republicii Populare Române a cărei uniformă o vor purta în curând cu cinste și demnitate, viitorii ostași!

Viața culturală din noua Republică Democrată Germană

(Urmare din pag. I-a)

lectualii tehnicieni și cu ajutorul lor, să organizeze vizitarea marilor întreprinderi, făcând astfel posibilă înțelegerea și interesul față de noul spirit al muncii din întreprinderile care acum au devenit un bun al poporului.

Dintre cele mai importante sarcini pe care și le-a luat Uniunea Culturală, sunt: popularizarea științei, trezirea interesului pentru marile probleme ale vremii și organizarea acțiunii pentru pace. Ea a mai organizat discuții, ședințe de producție, expoziții ambulante, etc. Tot odată, Uniunea Culturală are intenția ca cu ajutorul artei, să mențină trează conștiința unei culturi germane indivizibilă și deci dorința de a realiza unitatea Germaniei. Uniunea Culturală a luat inițiativa de a da mișcării pentru pace o rezonanță puternică. Ea a fost prima care a trimis în străinătate pe reprezentanții intelectualității germane, a preluat conducerea delegațiilor la congresele de pace dela Wroclaw, Paris și Praga. Din comitetul german al luptătorilor pentru pace fac parte Johannes R. Becher, Arnold Zweig, Alexander Abusch și alte personalități marcante. Thomas Man s'a hotărît să viziteze zona răsăriteană a Germaniei în anul Goethe, răspunzând invitației Uniunii Culturale.

Deasemenea, la chemarea Uniunii, scriitori și savanți germani de seamă s'au întors în Germania. Printre aceștia se numără Anna Seghers, Ludwig Renn, Bodo Uhse, Arnold Zweig. Se poate spune pe drept cuvânt că Uniunea Culturală a strâns în jurul ei cele mai valoroase forțe ale spiritului progresist și că grupele reacționare din zonele occidentale ale Germaniei nu au reușit nici pe departe să înfăptuiască în domeniul cultural, ceeace a reușit organizația culturală din zona democratică răsăriteană.

Fiind convinsă că problemele educației și ale instrucțiunii publice sunt de însemnătate hotărâtoare pentru noua Germanie, Uniunea Culturală a format asociația „Prietenii școlii noui", a dus o muncă de lămurire prin conferințe cu profesorii și discuții cu părinții și a avut grijă ca specializarea și instrucțiunea complimentară a profesorilor să fie făcută pe baze noui. Din îndemnul ei, în programa analitică s'a introdus vizionarea filmelor culturale, festivaluri artistice, înscenări de piese de teatru, etc. Pentru părinți, Uniunea a înființat un ateneu științific popular, unde sunt explicate problemele psihologiei copilului, pentru ca familia să sprijine școala și să nu împiedice educația copilului. De aceea, Uniunea Culturală și-a luat sarcina de a populariza prea puțin cunoscuta lege a învățământului în cercurile largi ale populației. In multe centre s'au înființat biblioteci școlare, pentru a trezi în tineret dragostea pentru limba și literatura progresistă germană. Din îndemnul Uniunii Culturale, maeștri ai artelor plastice au vorbit elevilor din clasele superioare despre noua pictură și misiunea ei.

Uniunea a luat parte activă și la conferințele despre viața culturală a popoarelor sovietice, nelăsând această sarcină numai pe seama Societății pentru Prietenia Germano-Sovietică. Foarte interesante au fost discuțiile asupra pieselor de teatru sovietice, despre I. P. Pavlov și despre filmul sovietic „Intâlnire pe Elba".

In anul viitor, Uniunea Culturală are de gând ca pe baza experiențelor din 1949 să dea amploare discuțiilotr în jurul acordării premiilor naționale.

Mai sunt încă multe de realizat. Inainte de toate, Uniunea Culturală va trebui să-și lărgească activitatea mai mult ca până acum și să înlăture primejdia de a privi multe probleme numai din punctul de vedere al intelectualității. Numai atunci când realizările atât de importante ale Uniunii Culturale vor pătrunde în masele latrgi ale poporului, se va putea spune că Uniunea Culturală și-a îndeplinit cu adevărat misiunea.

R. P. R.
Parchetul Trib. Jud. Iași

Dl. Ostafi Mihai domiciliat în Iași Str. Karl Marx (fundac) Nr. 2 prin cererea înregistrată la acest Parchet sub Nr. 19336 din 2 Noembrie 1949, cere reconstituirea actului său de naștere născut la data de 27 Noembrie 1919 în comuna Horbova fost județul Dorohoi din părinții căsătoriți legitim Zaharia și Raruca Ostafi.

Noi, Procurorul Șef al Parchetului Tribunalului Iași.

In conformitate cu dispozițiunile art. 3 din Decretul Lege No. 4062 din 15 Decembrie 1940 invităm autoritățile și persoanele care dețin sau cunosc extractul sau alte înscrisuri referitoare la actul a cărui reconstituire se cere, să se depună de urgență și să le prezinte la Parchetul acestui Tribunal, pentru a ne da relații.

Procuror Șef,
Procuror Șef, GH. NASTASE
Grefier Șef, I. Briul

R. P. R.
Parchetul Trib. Jud. Iași

Dl. Lazăr Ropot, domiciliat în Iași str. Teacenco Nr. 10 B. prin cererea înregistrată la acest Parchet sub Nr. 19.989 din 9 Noembrie 1949, cere reconstituirea actului de naștere al fiului său Paul Ropot, născut în comuna Techile Răducani satul Răzăși jud. Cahul la data de 28 Iunie 1937 din părinții căsătoriți legitim Lazăr și Xenia Ropot, născută Macovei.

Noi, Procurorul Șef al Parchetului Tribunaluiui Iași.

In conformitate cu dispozițiunile art. 3 din Decretul Lege No. 4062 din 15 Decembrie 1940, invităm autoritățile și persoanele care dețin sau cunosc extractul sau alte înscrisuri referitoare la actul a cărui reconstituire, se cere prin petițiunea de mai sus, să le depună de urgență și să se prezinte la Parchetul acestui Tribunal, pentru a ne da relații.

Procuror Șef,
GH. NASTASE
Grefier Șef, BRIUL

Modificarea programei analitice

Prin circulara Nr. 200.050 din 5 Noembrie 1949, Ministerul Invățământului Public dă următoarele norme referitor la programa analitică pentru anul 1949 | 1950 :

1. *Limba Română*. Până la apariția noii programe se vor urmări îndrumările date prin „Gazeta Invățământului" și se vor folosi broșurile în curs de tipărire, care vor ține loc de manuale de limba și literatura română.

2. *Istoria*. Se va preda astfel:

Clasa VIII-a Istoria antică (3 ore săptămânal).

Clasa IX-a Istoria evului mediu și modernă (2 ore săptămânal).

Clasa X-a Istoria contemporană (2 ore săptămânal).

Clasa XI-a Istoria României (3 ore săptămânal).

Se va aplica programa dela licee cu următoarele modificări :

In clasa VIII-a, ținându-se seama de faptul că este o oră în plus față de licee, se vor desvolta părțile referitoare la Istoria Grecilor și Romanilor, insistându-se asupra evoluției economice sociale și culturale.

In clasa X-a, se va parcurge întreaga programă, însă mai concentrată, ținându-se seama că este o oră mai puțin față de licee.

3. *Geografia*. La clasele a VIII-a, a IX-a, și a X-a, se menține vechea programă. La clasa X-a, în locul *Geografiei țărilor capitaliste* se va preda continuarea materiei din clasa IX-a : *Geografia U.R.S.S. și a țărilor de democrație populară* (2 ore săptămânal).

La Geografia R. P. R. se va utiliza manualul de clasa VII-a elementară, însă se va urmări succesiunea capitolelor din programa în curs de apariție.

Se vor completa datele cu ajutorul următoarelor broșuri :

Gh. Gheorghiu-Dej—Planul general economic al R. P. R. pe anul 1949, Editura P. M. R.—1948.

Gh. Gheorghiu-Dej : Raport făcut în ziua de 22 August la Arenele Libertății cu prilejul adunării festive în cinstea zilei eliberării naționale a României Ed. P.M.R. —1949.

Vasile Luca : Raport asupra bugetului general al R. P. R. pe anul 1949 și asupra legilor bugetare și fiscale. Ed. P. M. R.—1949.

4. *Matematici*. In general se va preda materia prevăzută în programul școlar pentru învățământul mediu, ținându-se seama de următoarele modificări :

Clasa VIII-a (3 ore pe săptămână).

Algebra. Se suprimă : Execuții de grad superior, reductibile la gradul al doilea.

Clasa IX-a (3 ore pe săptămână).

Algebra. Se suprimă : Generalizarea noțiunii de exponent. Numere imaginare și complexe.

Geometria plană. Teoreme pregătitoare. (limite). Aplicații ale algebrei geometrice. Construcții grafice ale unor expresii algebrice.

Clasa X-a. (3 ore pe săptămână).

Algebra. Se suprimă : Proprietăți ale ecuațiilor algebrice. Teorema lui Bezout. Ecuații nedeterminate. Fracții continue. Aplicațiuni.

Geometria în spațiu. Se suprimă ; Geometria euclidiană. Geometria neeuclidiană.

Clasa XI-a. (2 ore pe săptămâna).

Algebra. Se vor preda următoarele capitole: Variabilă. Funcție. Limite. Continuitate. Derivată. Calculul derivatelor. Derivatele funcțiilor circulare- Derivatele sumei produsului, câtului. Funcție de funcție. Funcții primitive. Integrale nedefinite. Integrale definite.

Rolul activului cetățenesc

(Urmare din pag. I-a)

a ridica nivelul de viață a oamenilor muncii pentrucă membrii Comitetelor Provizorii sunt ieșiți din rândul poporului.

Membrii Comitetelor Provizorii au îndatorirea ca, la anumite perioade să facă în fața masselor largi populare dări de seamă asupra modului cum au înțeles să gospodărească, cum înțeleg să se achite de sarcinele lor.

Dar — și aici apare deosebirea fundamentală dintre vechile Primării și Comitetele Provizorii— acestea din urmă vor izbuti să ducă cu bine la îndeplinire îndatoririle lor, numai printr'o legătură trainică și permanentă cu masele.

Această legătură trăește și se desvoltă cu sprijinul ce-l dăm noi, membrii activelor cetățenești Comitetului Provizoriu.

Nouă încă nu ni s'au trasat sarcini concrete ; așteptăm să fim convocați la Comitet pentru a primi aceste sarcini.

Eu cred însă că e bine ca noi, membrii activelor cetățenești să ducem muncă de lămurire, din casă în casă dacă va fi nevoie, și să arătăm că nu e destul să așteptăm confecționarea unor lăzi de gunoi în străzile Eternitate, Mărăcineanu și Spancioc unde ele, în adevăr lipsesc. Să ne deprindem ca, până Etacsul le va instala, să nu lepădăm resturile menajere ori unde ; să facem mai mult câțiva pași, până la lăzile existente. Să mai arătăm apoi cetățenilor că nu e destul să cerem Comitetului Provizoriu să pună în plan pentru campania viitoare refacerea străzilor mai sus amintite ci, să înfățișăm practic cum înțelegem noi să sprijinim această operă, cum vom munci voluntar ca să ajutăm Comitetul Provizoriu să realizeze economii.

Mai departe, noi trebuie să arătăm cetățenilor că ei nu trebuie să plece urechea la șoaptele și insinuările răuvoitorilor în legătură cu lipsa unor articole de pe piață, ci să demascăm de îndată pe aceia care vor să pescuiască în apă tulbure, să urmărim cu toții și să demascăm pe acela care încă au obiceiul să-și facă depozite, cum este cazul unor speculanți care achiziționează mari cantități de gaz.

Noi membrii activului cetățenesc suntem datori să supraveghem care este situația școlarității, cum se desfășoară cursurile de alfabetizare, cum își duc munca atcneele populare din cartierul nostru.

Activul cetățenesc mai are și alte sarcini. Cu tragere de inimă, prin colaborare temeinică pe deoparte cu cetățenii, pe dealta cu Comitetul Provizoriu, se vor rezolva treptat toate problemele ce frământă oamenii muncii din cartier.

Vasiliu Andrei

ÎNTREPRINDEREA COMERCIALĂ DE STAT „ALIMENTARA" (fost Moldova")

cumpără orice cantitate de vase pentru vin, capacitatea 400—800 litri.

Ofertele se vor adresa la Serv. Administrativ din str. V. Alexandri No. 2, zilnic între orele 8—13—17—20.

PERDUT B.I. B.r. Pop. Iași Nr. 88960 | 946 pe numele Bacalu Șlima, str. Barboi 12 Iași. Il declar nul.

Informațiuni

Speculă cu vin

Organele Miliției Economice, au surprins pe Vlahu Vasile, proprietar de vie și Manoliu Mihai, ambii din comuna Bucium Iași, transportând o importantă cantitate de vin destinată speculei.

Neavând forme legale, vinul a fost confiscat, iar speculanților li s'au dresat acte de trimitere în judecată.

Inființarea unei școli de vânzători gestionari pentru cooperative.

In localul Școalei Technice de Ad-ție (fete) din strada Cioșca Nr. 9 (fostă Lozonschi), au început cursurile unei școli de vânzători gestionari (seria X-a) pentru cooperative.

Elevii sunt în număr de 45. Cazarea precum și toată întreținerea este asigurată de conducerea Școlii, despre a cărei bună funcționare se interesează toate unitățile cooperatiste din localitate.

Abator clandestin

In urma unei percheziții domiciliare, organele Miliției Economice au găsit la locuința lui Mahalu Gh. din Tg. Copou Iași cantitatea de 220 kgr. carne.

Carnea a fost confiscată iar lui Mahalu Gh. i s'au dresat acte de dare în judecată.

R. P. R.
Parchetul Trib. Jud. Iași

D-na Xenia Ropot domiciliat în Iași str. Tcacenco Nr. 10 B, prin cererea înregistrată la acest Parchet sub Nr. 19.988 din 9 Noembrie 1949, cere reconstituirea actului său de naștere — născută în comuna Techile Răducani satul Răzeși județul Cahul la data de 24 Ianuarie 1906 din părinții căsătoriți legitim Mihail și Ioana Macovei.

Noi, Procurorul Șef al Parchetului Tribunalului Iași.

In conformitate cu dispozițiunile art. 3 din Decretul Lege No. 4062 din 15 Decembrie 1940, invită autoritățile și persoanele care dețin sau cunosc extractul sau alte înscrisuri referitoare la actul a cărui reconstituire se cere prin petițiunea de mai sus să le depună de urgență și să se prezinte la Parchetul acestui Tribunal, pentru a ne da relații.

Procuror Șef,
GH. NASTASE
Grefier Șef, I. DAMIAN

R. P. R.
Parchetul Trib. Jud. Iași

D-na Xenia Ropot, domiciliat în Iași str. Tcancenco 10 B, prin cererea înregistrată la acest Parchet sub No. 19987 din 9 Noembrie 1949, cere reconstituirea actului să de căsătorie—căsătorită cu Dl. Lazăr Ropot în comuna Tomai județul Cahul la data de 10 Ianuarie 1926.

Noi, Procurorul șef al Parchetului Tribunalului Iași.

In conformitate cu dispozițiunile art. 3 din Decretul Lege Nr. 4062 din 15 Decembrie 1940, invităm autoritățile și persoanele care dețin sau cunosc extractul sau alte înscrisuri referitoare la actul a carui reconstituire se cere prin pentru nea de mai sus, să le depună de urgență și să se prezinte la Parchetul acestui Tribunal, pentru a ne da relații.

Procuror Șef,
MIRCEA MIRONESCU
Grefier Șef, I. DAMIAN

PERDUT Bulet. B r. Pop. Iași pe numele Nemțeanu Alexandru Str. Dobrogeanu Gherea Nr. 14.
Il declar nul.

PERDUT Bulet. B r. Pop. Iași pe numele Ababei Elena. Str. Cișmeaua Păcurari Nr. 2. Il declar nul.

PERDUT Bulet. Bi. Pop. Iași pe numele Preot Gheorghe Tudorache Str. Vasile Lupu 51. Il declar nul.

Astăzi la cinematografele „Maxim Gorki" și „Sidoli"

R. P. R.
Parchetul Tribunalului Iași

D-na Reiza Glasberg, născută Reiza Titman domic. în Iași str. Descălicătoarei No. 33 prin cererea înregistrată la acest Parchet sub No. 19332 din 2 Noembrie 1949, cere reconstituirea actului său de naștere născută în orașul Bălți Basarabia din părinții Freida și Zalman Titman, la data de 26 Octombrie 1897.

Noi, Procurorul Șef al Tribunalului Iași.

In conformitate cu dispozițiunile art. 3 din Decretul Lege Nr. 4062 din 15 Decembrie 1940, invităm autoritățile și persoanele care dețin sau cunosc extractul sau alte înscrisuri referitoare la actul a cărui reconstituire se cere, prin petițiunea de mai sus, să le depună de urgență și să se prezinte la Parchetu acestui Tribunal, pentru a ne da relații.

Procuror Șef, GH. VUZA
Grefier Șef, BRIUL

R. P. R.
Parchetul Trib. Jud. Iași

Dl. Ababei Vladimir, domiciliat în Iași Stradela Sărăriei No. 38 prin cererea înregistrată la acest Parchet sub Nr. 19.976 din 9 Noembrie 1949, cere reconstituirea actului său de naștere născut în com. Limbeni Vechi județul Bălți la data de 13 Iulie 1913 din părinții căsătoriți legitim Toader și Teodora Ababei.

Noi, Procurorul șef al Parchetului Tribunalului Iași,

In conformitate cu dispozițiunile art. 3 din Decretul Lege Nr. 4062 din 15 Decembrie 1940, invităm autoritățile și persoanele care dețin sau cunosc extractul sau alte înscrisuri referitoare la actul a cărui reconstituire se cere prin petițiunea de mai sus să le depună de urgență și să se prezinte la Parchetul acestui Tribunal, pentru a ne da relații.

Procuror șef,
Mircea Mironescu
Grefier șef, Briul

R. P. R.
Parchetul Trib. Jud. Iași

Dl. Pancraties Vladimir domiciliat în Iași str. Petru Rareș Nr. 10, prin cererea înregistrată a acest Parchet sub Nr. 20.012 din 9 Noembrie 1949, cere reconstituirea actului său de naștere—născut în comuna Tatar Bunar Județul Cetatea Albă—Basarabia— din părinții căsătoriți legitim Visarion și Irina Pancraties la data de 9 Iunie 1893.

Noi, Procurorul Șef al Parchetului Tribunalului Iași.

In conformitate cu dispozițiunile art. 3 din Decretul Lege No. 4062 din 15 Decembrie 1940, invităm autoritățile și persoanele care dețin sau cunosc extractul sau alte înscrisuri referitoare la actul a cărei reconstituire se cere prin petiția de mai sus, să le depună de urgență și să se prezinte la Parchetul acestui Tribunal, pentru a ne da relații.

Procuror Șef,
GH. NASTASE
Grefier Șef, *I. Damian*

R. P. R.
Parchetul Trib. Jud. Iași

D-na Maria Pintilie, născută Moraru, domiciliat în Iași str. Karl Marx No. 3 prin cererea înregistrată la acest Parchet sub Nr. 19.995 din 10 Noembrie 1949, cere reconstituirea actului său de naștere născută la data de 15 Mai 1925 în com. Valea Mare județul Bălți din părinții căsătoriți legitim Ștefan și Irina Moraru.

Noi, Procurorul Șef a Parchetului Tribunalului Iași.

In conformitate cu dispozițiunile art. 3 din Decretul Lege No. 4062 din 15 Dec. 1940, invităm autoritățile și persoanele care dețin sau cunosc extractul sau alte înscrisuri referitoare la actul a cărui reconstituire se cere prin petițiunea de mai sus, să le depună de urgență și să se prezinte la Parchetul acestui Tribunal, pentru a da relații.

Procuror Șef,
GH. NASTASE
Grefier Șef, BRIUL

R. P. R.
Parchetul Trib. Jud. Iași

Dl. Sâscan Vasile domiciliat în Iași strada Ciurchi Nr. 132, prin cererea înregistrată la acest Parchet sub Nr. 20042 din 10 Noembrie 1949, cere reconstituirea actului său de naștere născut în comuna Losova județul Lăpușna la data de 2 Noembrie 1910 din părinții căsătoriți legitim Gheorghe și Maria Sâscan.

Noi, Procurorul Șef al Parchetului Tribunalului Iași.

In conformitate cu dispozițiunile art. 3 din Decretul Lege Nr. 4062 din 15 Decembrie 1940, invităm autoritățile și persoanele care dețin sau cunosc extractul sau alte înscrisuri referitoare la actul a cărui reconstituire se cere prin petițiunea de mai sus, să le depună de urgență și să se prezinte la Parchetul acestui Tribunal, pentru a ne da relații.

Procuror Șef,
Mircea Mironescu
Grefier Șef Indescifrabil.

PERDUT Bulet. B r. Pop. Iași pe numele Vasiliu Constantin Str. Ciurchi 43.
Il declar nul.

Muncitori, Meseriași, Tehnicieni, Intelectuali, Studenți, Eleve și Elevi, vizionați filmele Documentare și Științifice
S. A. SOVROMFILM
CINEMA TIMPURI NOI
Prezintă astăzi
Teatrul Armatei Roșii
Colhozul „Steaua Polară"
Râul Cama
Știința și Technica Nr. 9 și
JURNAL ROMFILM
Programul rulează încontinu nefiind spectacole fixe
INTRAREA GENERALA 15 LEI

Filarmonica de Stat „Moldova"
Sala Teatrului Național
Vineri 11 Noembrie 1949 ora 20,20 precis
CONCERT SIMFONIC
conducerea muzicală .
Egizio Massini
solistă Elvira Loebe — pian
PROGRAM:
Galazunov : Simfonia 4-a
Rachmaninov : Concert pentru pian și orchestră (în prima audiție) solistă Elvira Loebe
Alfred Mendelsohn : Suita Harap Alb (în prima audiție)
Prețul locurilor : Lojă de 6 persoane 600 lei, de 5 persoane 500 lei, de 4 persoane 400 lei. Fotoliu 90, Stal 75, Balcon 55, Galerie 40, Loja de Balcon 220.
Biletele la Ages Str. Republicii Nr. 20
Concertul începe precis la ora anunțată. Ușile se închid cu 5 minute înainte. După începerea concertului, intrarea strict interzisă

Programul viitor la Cinema Maxim Gorki

Filmul care trebue să fie văzut de toți oamenii muncii

S. A. SOVROMFILM
Cinema „PHOENIX"
Prezintă astăzi
O puternică realizare sovietică
Fiul regimentului
Patriotismul și dragostea copilului sovietic pentru apărarea Patriei sale
Având în fruntea distribuției pe
N. Ivanova, A. Trofimovna și Cuzima Sayateev
Completare Jurnal

S. A. SOVROMFILM
Cinema TIMPURI NOUI
Prezintă de Luni 14 Noembrie 1949
Un program excepțional COLORAT
Din zori pân'în amurg
Film de lung metraj
U. R. S. S. de Azi Nr. 24
— ȘI —
Floarea fermecată
(desen animat colorat)

PERDUT Bulet. Bir. Pop. Iași pe numele Tudorache Ana Str. Vasile Lupu 51.
Il declar nul.

PERDUT Certificat de 4 clase primare, eliberat de Școala Cuza Vodă pe numele Răileanu D-tru Str. Ciurchi 109. Il declar nul.

PERDUT Bulet. B r. Pop. eliberat de Com. Mânjești jud. Iași și 1 cartela îmbrăcăminte tip C. pe numele Posmag Petru.
Le declar nul.

PIERDUT Buletinul Biroului Populației Iași pe numele Maria Părhăuțanu Str. Delavrancea Nr. 38. Il declar nul.

PIERDUT Buletinul Biroului Populației Iași pe numele Haralambie Dumitriu Stradela Sărărie Nr. 42.
Il declar nul.

PIERDUT Buletinul Biroului Populației Iași pe numele Bighiu Sofia Șos. Albinet Nr. 13 A. Il declar nul.

ULTIMELE ŞTIRI

Telegrame de salut adresate lui I. V. Stalin
cu prilejul zilei de 7 Noembrie

MOSCOVA 11 (Agerpres). — Tass transmite telegrama de salut adresată Generalisimului Stalin de Mathias Rakosi, secretarul general al Partidului celor ce muncesc din R.P. Ungară, cu prilejul celei de a 32-a aniversări a Marii Revoluţii Socialiste din Octombrie. In telegramă se spune printre altele:

„Anul care a trecut a adus un şir de mari victorii lagărului anti-imperialist al păcii, în fruntea căruia se află Uniunea Sovietică. Intreaga lume se convinge tot mai mult că acea cale pe care a pşit poporul Uniunii Sovietice acum 32 de ani este singura cale justă şi duce spre un viitor liber şi mai bun.

In această zi, salutăm din toată inima glorioasa Uniune Sovietică, marele Partid Bolşevic, detaşament de avangardă călit în luptă, al poporului sovietic şi pe Dvs. conducător iubit al întregii omeniri progresiste, urându-vă în acelaş timp cele mai mari succese în realizarea ţelurilor pe care vi le-aţi propus".

*

In telegrama de salut adresată Generalissimului Stalin de generalul-colonel Enver Hodja, preşedintele consiliului de miniştri şi ministru de afaceri externe al R. P. Albania, se spune:

„Luminat de Marea Revoluţie din Octombrie, mulţumită ajutorului şi luptei permanente a glorioasei Uniuni Sovietice şi a marelui Partid Bolşevic, poporul albanez îşi construeşte o viaţă nouă. Poporul nostru va întări şi mai mult, zi de zi, prietenia sa cu popoarele Uniunii Sovietice, în care el vede apărătoarea sa şi apărătoarea popoarelor iubitoare de pace în pretutindeni".

*

Telegrama de salut adresată lui Boleslav Bierut, preşedintele Comitetului Central al Partidului Muncitoresc Unit din Polonia, arată printre altele:

„Poporul polonez nu va uita niciodată că mulţumită sprijinului frăţesc al Uniunii Sovietice, Polonia a putut păşi pe calea care duce la socialism. Deaceea, aniversarea Marii Revoluţii Socialiste din Octombrie se sărbătoreşte în Republica Polonă într'o atmosferă de deosebită bucurie şi entuziasm.

Drumul victorios al ideilor Marii Revoluţii din Octombrie — al ideilor lui Lenin-Stalin — nu va putea fi împiedicat de nici o forţă. Actele de provocare şi amenţările imperialiştilor anglo-americani şi crimele agenţilor lor titoişti nu-şi vor atinge scopul.

Oamenii muncii din Republica Polonă, conduşi de Partidul Muncitoresc Unit din Polonia, vă asigură că, drept răspuns la uneltirile instigatorilor la război, vor intensifica şi întări legăturile frăţeşti cu Uniunea Sovietică şi cu ţările de democraţie populară şi că, învăţând din experienţa Partidului Bolşevic al lui Lenin-Stalin, ei îşi vor mări vigilenţa faţă de uneltirile duşmanului, vor desvolta sistematic şi permanent forţele economice şi politice ale Poloniei Populare, vor întări frontul internaţional al păcii".

*

In telegrama de salut adresată Generalissimului Stalin de mareşalul Ciolbalsan, preşedintele Consiliului de miniştri al Republicii Populare Mongole se arată:

„Victoriile de însemnătate istorică mondială ale U.R.S.S. şi ajutorul său multilateral, frăţesc şi desinteresat, însufleţesc atât poporul mongol iubitor de pace, cât şi popoarele altor ţări democratice, spre noi şi măreţe acte de eroism, în lupta pentru cauza păcii şi democraţiei, pentru prietenia şi colaborarea între popoare".

*

Telegrama de salut adresată Generalissimului Stalin de preşedintele Consiliului de miniştri al Republicii Populare Democrate Coreene, Kim Ir Sen, arată:

„Marea victorie istorică obţinută de Uniunea Sovietică în cel de al doilea război mondial a adus poporului coreean, care a suferit mult, eliberarea de sub asuprirea colonială barbară şi de sub ocupaţia japoneză, permiţând poporului nostru să creeze un regim popular democrat, în ciuda străduinţelor reacţiunii internaţionale de a înrobi din nou Coreea. In această zi de mare însemnătate, poporul nostru exprimă faţă de Generalissimul Stalin întreaga lui dragoste şi recunoştinţă pentru ajutorul şi sprijinul acordat şi doreşte poporului sovietic noi succese în munca lui constructivă".

*

Telegrama de salut adresată lui I. V. Stalin de Palmiro Togliatti, secretarul general al Partidului Comunist Italian, spune printre altele:

„Comuniştii şi oamenii muncii din Italia vă aduc mulţumirile lor Dv. şi popoarelor sovietice pentru contribuţia nepreţuită în lupta pentru salvarea omenirii de primejdia unui nou război. Ei ştiu că Uniunea Sovietică este un bastion puternic şi invincibil al păcii libertăţii şi progresului în întreaga lume".

*

Telegrama de salut adresată lui I. V. Stalin, de Otto Grotewohl, preşedintele Consiliului de miniştri al Republicii Democrate Germane, arată:

„Victoriile obţinute de URSS sub conducerea Dvs. înţeleaptă, dau putere şi încredere tuturor popoarelor iubitoare de pace, printre care şi forţele democrate ale poporului german, care sărbătoreşte cu o deosebită bucurie aniversarea Marii Revoluţii Socialiste din Octombrie".

*

Au fost adresate telegrame de salut lui N. M. Şvernik, preşedintele prezidiumului Sovietului Suprem al URSS, din partea lui Clement Gottwald, preşedintele Republicii Cehoslovace, Mincio Neicev, preşedintele Prezidiului Marii Aunări Naţionale a R.P. Bulgaria, Wilhelm Pieck, preşedintele Republicii Democrate Germane şi Arpad Szakasits, preşedintele Prezidiului Republicii Populare Ungare.

SENTINŢA
în procesul spionului titoist Milici din Polonia

VARŞOVIA 11 (Agerpres) — La 9 Noembrie, tribunalul militar regional din oraşul Katovice a pronunţat sentinţa în procesul spionului jugoslav Petrovici Milici.

Tribunalul l-a condamnat pe Petrovici Milici la 10 ani închisoare.

Punând în funcţiune maşina lor de vot

Imperialiştii americani şi englezi
au zădărnicit la O. N. U. soluţionarea problemei greceşti

NEW YORK 11 (Agerpres) TASS transmite:

Comitetul Politic şi-a încheiat în şedinţa din 4 Noembrie desbaterile asupra aşa numitei probleme greceşti. Inainte de a trece la votarea proectelor de rezoluţie, reprezentantul Uniunii Sovietice, Malic, a declarat că delegaţia Uniunii Sovietice va vota împotriva proectului de rezoluţie al celor patru puteri, care nu poate constitui o bază pentru normalizarea situaţiei din interiorul Greciei şi nici pentru reglementarea relaţiilor de politică externă cu ţările vecine.

Rezoluţia anglo-americană care conţine o serie de afirmaţii calomnioase îndreptate împotriva R.P. Albania, R.P. Bulgaria şi R.P. Române şi care nu pomeneşte nici un cuvânt în legătură cu faptul că situaţia actuală din Grecia este o urmare a intervenţiei directe din partea Statelor Unite şi a Marii Britanii şi a amestecului lor grosolan în afacerile interne ale poporului grec, a fost adoptată cu 38 de voturi pentru şase contra, două delegaţii abţinându-se dela vot.

Majoritatea anglo-americană din cadrul Comitetului a respins propunerile conţinute în rezoluţie cu privire la încetarea operaţiunilor militare din Grecia, la declararea amnistiei generale şi la ţinerea unor alegeri parlamentare generale libere cu scopul ca, în urma acestor alegeri, să fie incluşi în Parlament reprezentanţii cercurilor democrate greceşti, care stau în fruntea mişcării populare de eliberare din Grecia.

SCURTE ŞTIRI EXTERNE

FRANCE PRESS. — Armata Populară Chineză înaintează spre Ciungking. Localităţile Eu Cih, Yun Sui şi Siu Cian, aşezate pe graniţa de Vest a provinciei Seciuan, constitue punctele de plecare ale unităţilor Armatei Populare.

*

AGERRRESS.— Ministerul planificării din Republica Democrată Germană a comunicat că în trimestrul al treilea al anului 1949, planul de producţie a fost îndeplinit în proporţie medie de 109 la sută. El a fost îndeplinit în sectoarele: laminate 137 la sută, producţia de oţel 122 la sută, fibre sintetice 121 la sută, energie electrică 114 la sută, ciment 111 la sută.

*

AGERPRESS. — Olanda este obligată să vândă Angliei unt la preţul de 2 guldeni kg., deşi preţul pe piaţa olandeză este de 4.50 guldeni kilogramul.

*

P. A. P. — Uzinele de energie electrică din Republica Polonă au îndeplinit planul de producţie pe luna Octombrie în proporţie de 104 la sută.

*

TELEPRESS.— Marţi au avut loc alegeri pentru Consiliul Municipal din New-York. Singurii candidaţi care au prezentat o platformă de opoziţie faţă de politica imperialistă a guvernului american sunt Vito Marcantonio, candidatul partidului laburist şi Benjamin Davis, unul din cei 11 fruntaşi comunişti, condamnaţi de justiţia americană.

*

FRANCE PRESS. — Din cauza dezastruoasei situaţii financiare a Japoniei, guvernul din Tokio a concediat de curând 100.000 muncitori feroviari, 6000 de funcţionari, din comunicaţii şi alţi 20.000 de funcţionari din administraţiile provinciale.

*

CETEKA.— Schimbul de mărfuri prevăzut pe 1949, între U.R.S.S. şi Republica Cehoslovacă se ridică la valoarea de 20 miliarde coroane cehe. Din importurile cehoslovace din U. R. S. S. 57 la sută sunt materii prime, 3 la sută produse fabricate şi 40 la sută alimente. Exporturile cehoslovace către U.R.S.S. constau din 23 la sută produse de turnătorie şi maşini, 72 la sută produse de industrie uşoară şi 5 la sută produse agricole.

4 ani dela înfiinţarea F. M. T. D.

MOSCOVA 11 (Agerpress) — Acum 4 ani la 10 Noembrie 1945, a fost constituită FMTD. Această dată a fost declarată de Congresul FM TD ziua mondială a tineretului. Anul acesta ziua tineretului a fost sărbătorită într'un cadru solemn de tinerii de pretutindeni.

In legătură cu acest eveniment ziarele din Moscova au publicat articole speciale, printre care şi un articol intitulat „Ziua trecerii în revistă a forţelor tineretului democratic" în care scrie printre altele:

Statutul FMTD a trasat drept sarcină realizarea unei cât mai strânse colaborări internaţionale a tineretului pe tărâm economic, politic şi cultural, lupta împotriva fascismului, dând concurs activ guvernelor respective în lupta pentru asigurarea păcii, şi securităţii popoarelor şi educarea tinerii generaţii în spiritul democraţiei.

Din ziua constituirii sale, F.M.T.D., luptă cu hotărâre şi consecvenţă pentru îndeplinirea acestor sarcini care corespund intereselor tineretului progresist. Federaţia duce o luptă permanentă pentru apărarea drepturilor tinerei generaţii din ţările capitaliste, coloniale şi dependente. Ea mobilizează opinia publică pentru apărarea tineretului republican din Spania, care luptă împotriva teroarei din Spania, apără tineretul din Grecia monarho-fascistă. Evenimentele din ultimii patru ani au arătat că prin activitatea sa rodnică a obţinut succese frumoase.

Astăzi luptă pentru pace şi democraţie, zeci de milioane de tineri indiferent de rasă, naţionalitate, păreri politice sau religioase.

In aceşti 4 ani, numărul membrilor F.M.T.D. a crescut dela 30 la 60 milioane. reprezentând 70 de ţări. In momentul de faţă nu există nicio altă organizaţie internaţională de tineret care să se poată compara cu F. M. T. D., în ce priveşte larga participare a tineretului şi care să apere cu atâta dârzenie interesele vitale ale tinerei generaţii.

In încheerea articolului este subliniat faptul că F. M.T.D., care uneşte zeci de milioane de tineri şi tinere în lupta pentru pace, independenţă naţională şi un viitor fericit se află în primele rânduri ale Partizanilor Păcii.

Legile de procedură
se aplică şi faptelor petrecute anterior apariţiei lor
O interesantă jurisprudenţă a Curţii Supreme

Cu privire la aplicarea legilor de procedură la faptele petrecute înaintea apariţiei legii respective, Curtea Supremă, secţia penală, a stabilit prin decizia nr. 157 din 1949 o interesantă jurisprudenţă.

Condamnaţi pentru fapte de falsificare şi plasare de timbre — ca instigatori şi complici — recurenţii au făcut recurs, plângându-se că în mod greşit au fost judecaţi după procedura prevăzută de art. 65 al decretului 108 din 29 Iunie 1948 —dându-i astfel efect retroactiv, atunci când este constatat că faptele de mai sus, puse în sarcina lor, au fost comise în anii 1945—1947 şi începutul anului 1948, deci înaintea publicării decretului nr. 108 din 1948.

Instanţa Supremă a respins motivul de recurs, hotărând astfel ca legea de procedură în vigoare se aplică şi faptelor întâmplate înaintea apariţiei legii în cauză.

Iată considerentul deciziei Curţii Supreme, redat pe scurt în ultimul număr al revistei „Justiţia Nouă".

E de principiu că dispoziţiunile cu caracter procedural, cum ar fi competinţa, formele de judecată, etc. sunt de imediată aplicare şi deci aplicabile şi faptelor petrecute înainte de apariţia legii respective.

In speţă, instanţa de fond a aplicat disp. art. 65 ale decretului Nr. 108 din 1948 numai în ceeace priveşte partea referitoare la dispoziţiile de procedură, fără a face şi aplicaţiunea dispoziţiunilor acestui text cu privire la fond, care prevede ca pedeapsă muncă silnică dela 10—25 ani, astfel că acest motiv de recurs aşa cum este formulat, apare ca nefondat şi urmează a fi respins.

Intrevederea dintre A. I. Vîşinschi şi Acheson

WASHINGTON 11 (Agerpres) — TASS transmite;

Conducătorul delegaţiei sovietice la cea de-a patra sesiune a Adunării Generale a O.N.U., A. I. Vişinski, însoţit de ambasadorul Uniunii Sovietice la Washington, Paniuşkin, l-a vizitat la 7 Noembrie, pe Acheson, secretarul Departamentului de Stat al Statelor Unite.

Tinerii muncitori ieşeni
au sărbătorit în cadrul unui entuziast meeting „Ziua Internaţională a Tineretului"

Eri la ora 18 în sala cinematografului Sidoli peste 2000 de tineri muncitori, elevi, soldaţi şi studenţi au sărbătorit „Ziua internaţională a tineretului".

A vorbit tov. C. Popovici, membru în biroul jud. U. T. M., care a subliniat contribuţia sporită pe care o dă tineretul întregii lumii cauzei păcii.

Scrisoarea prof. Bernal
Savantul englez critică hotărîrea „Asociaţiei britanice pentru dezvoltarea ştiinţei" de al exclude din Consiliul acestei Asociaţii

LONDRA 11 (Agerpres).— TASS transmite:

Intr'o scrisoare a profesorului Bernal publicată de presă, savantul fizician englez critică hotărîrea „Asociaţiei britanice pentru desvoltarea ştiinţei" de a-l exclude din consiliul acestei Asociaţii.

Consiliul, scrie profesorul Bernal, sprijină o politică care,—după părerea mea,— este catastrofală pentru ştiinţă şi pentru omenire. Această politică tinde să folosească eforturile ştiinţifice mai puţin pentru îmbunătăţirea condiţiilor de trai ale poporului englez decât pentru a fabrica noui arme „ştiinţifice" în mod evident îndreptate împotriva popoarelor Uniunii Sovietice.

Acum câţiva ani, poporul sovietic a fost aliatul nostru şi fără sacrificiile sale care au fost mult mai mari decât ale noastre, astăzi toţi oamenii de ştiinţă cinstiţi din Anglia s'ar găsi în lagăre de concentrare sau ar fi pierit.

Primii paşi pe calea realizării acestei politici nefaste în Marea Britanie au dus la scăderea nivelului de trai al poporului, au pus frână învăţământului şi cercetărilor ştiinţifice şi împiedică totodată folosirea ştiinţei în scopuri creatoare în industrie, agricultură şi sănătate publică, într'o vreme când însăşi existenţa Marei Britanii ca putere independentă cere intensificarea utilizării ştiinţei pentru aceste scopuri.

Folosirea pe scară tot mai mare a ştiinţei în scopuri militare, departe de a garanta apărarea Marei Britanii, expune poporul englez unui război distrugător şi în acelaş timp împiedică încheerea unui acord comun care ar face ca ştiinţa să se poată consacra întru totul scopurilor paşnice.

Ţin cu tărie la părerile pe care le-am arătat în scris şi oral. Alegând una din aceste declaraţii ale mele ca pretext pentru a mă exclude din Consiliu, se încearcă să se creeze un precedent în virtutea căruia ştiinţa oficială nu va permite nici cea mai mică critică la adresa unor doctrine care au de fapt un caracter pronunţat politic.

Ieri la Cinematograful Maxim Gorki, a avut loc:

Comemorarea luptătorilor clasei muncitoare ucişi la Doftana

Eri seara a avut loc în sala cinematografului „Maxim Gorki" o adunare pentru comemorarea eroilor şi martirilor care au căzut la Doftana.

Tov. Iacob Nec. propune următorul Prezidiu al adunării;

Tov. Ştefan Ion, responsabilul secţiei de Agitaţie şi Propagandă a Judeţenei P.M.R., Işoveanu D., Cizer Gh., Cevdarov Gh., Danefeld Georgeta şi Benditer I.

Luând cuvântul tov. Ştefan Ioan arată lupta neînfricată dusă de deţinuţii politici dela Doftana, în frunte cu Ilie Pintilie.

„Doftana" a accentuat tov. Ştefan Ioan — a fost o adevărată şcoală, o universitate a Partidului.

Astăzi, când se împlinesc 9 ani dela moartea celor 19 tovarăşi dela Doftana, fiecare muncitor, ţăran muncitor, şi intelectual, trebue să-şi încordeze eforturile şi să lupte cu mai mult avânt împotriva imperialiştilor şi a agenţilor lor, călăuziţi fiind în muncă şi în luptă, de exemplul Marii Uniuni Sovietice, condusă de genialul ei conducător I. V. Stalin.

La sfârşit, tov. Iacob N. citeşte o moţiune trimisă C. C. al P. M. R.

O victorie
a Blocului Popular Democrat din Italia

ROMA 11 (Agerpreă.) — Tass transmite: După cum anunţă ziarul „Unita", la alegerile municipale care au avut loc la 6 Noembrie în marele centru al Italiei de Sud, Castellamare (în apropiere de Neapole), Blocul Popular Democrat (comuniştii, socialiştii şi independenţii) au înregistrat o victorie, obţinând majoritatea voturilor.

In comparaţie cu alegerile din 18 Aprilie 1948, numărul voturilor obţinute de partidele din Blocul Popular Democrat a crescut dela 47,5 la sută la 51,5 la sută, în timp ce democrat-creştinii, împreună cu liberalii, şi monarhiştii, au obţinut 37 la sută din voturi faţă de 46,5% cât obţinuseră la 18 Aprilie 1948.

Reprezentanţii listei Blocului Popular Democrat vor obţine 22 sau 23 locuri din 40 în consiliul municipal.

Scurte ştiri

TASS.—In Indonezia trupele Olandeze părăsesc regiunile Sur karta şi Madiun, unde activitatea partizanilor s'a intensificat.

BIBLIOTECA UNIVERSITĂȚII -IAȘI

ANUL 41 Nr. 959

4 PAGINI 4 LEI

Duminică 13 Noembrie 1949

ABONAMENTE
Lei 360 . . . . . 3 luni
Lei 5000 Intreprinderi, Autorități pe un an

Atelierele tipografice
IAȘI Str. ȘTEFAN CEL MARE 50-52

OPINIA

ZIAR POPULAR COTIDIAN

Redacția
IAȘI, Str. VASILE ALECSANDRI 14
Administrația
IAȘI, Str. CUZA VODĂ Nr. 50

TELEFOANE
Redacția (Nr. 1209
(Nr. 1210
Administrația Nr. 2042

Activele cetățenești trebue să pornească la lucru!

Preocupat de a lotări din ce în ce mai mult legătura cu massele, Comitetul Provizoriu orășenesc a ținut în ultimul timp două adunări populare de cartier. La aceste adunări s'au făcut dări de seamă cu privire la activitatea de până acum ale organelor locale ale puterii de Stat, iar cetățenii au venit cu propuneri și sugestii arătând ce mai trebuie de realizat în cartierele respective.

Deasemeni, în cadrul acestor întruniri s'au constituit activele cetățenești care vor avea menirea să sprijine Comitetul Provizoriu în toate domeniile de activitate.

Mâine, Duminică 12 Noembrie se împlinesc trei săptămâni de când a fost format primul activ cetățenesc, cel din cartierul Tătaraș; se împlinesc două săptămâni de când a fost format al doilea activ cetățenesc (al cartierelor Ilie Pintilie și Prof. Parhon) și nici unul din aceste active nu au început să lucreze. Membrii lor așteaptă mereu să fie convocați la Comitetul Provizoriu pentru a li se trasa sarcini precise cu privire la activitatea ce vor avea de îndeplinit.

Comitetul Provizoriu însă are un alt plan de lucru: el urmărește să formeze încă două sau trei active cetățenești în cadrul adunărilor de cartier care se vor mai ține în oraș și după aceia să antreneze la muncă toate activele.

Socotim că acest mod de a vedea lucrurile nu este just. Activul cetățenesc are un rol bine precizat; și trebuia să-și înceapă activitatea chiar de a doua zi după constituire.

Fiecare cartier are problemele lui specifice; în fiecare cartier sunt de rezolvat alte chestiuni, alte probleme cetățenești.

De felul cum activele cetățenești știu să antreneze locuitorii la lucru, de modul cum aceste active înțeleg să le insufle spiritul de inițiativă, spiritul de muncă în colectiv, depinde buna rezolvare a problemelor de cartier.

Deaceea — socotim noi — activele cetățenești trebuiesc cât mai grabnic antrenate la lucru; nu trebuie așteptat pentru aceasta formaraa tuturor activelor cetățenești, din toate cartierele.

Activul cetățenesc, sâmburele viitorului comitet cetățenesc trebue să devie legătura trainică între Comitetul Provizoriu și massele largi populare.

Sesizând mereu problemele de pe teren, căutând să ducă muncă de lămurire cu cetățenii cărora să li se arate cum trebuește sprijinit practic Comitetul Provizoriu în acțiunile sale, activele cetățenești trebuie să devină ajutoare temeinice ale organelor locale ale puterii de Stat în opera de conducere, în opera de gospodărire a treburilor obștești.

Și pentruca să-și ducă la bun sfârșit sarcinile lor, activele cetățenești au îndatorirea să înceapă de îndată munca.

A. Mirea

Contribuția salariaților dela „Centrofarm" - Iași pentru ridicarea „Casei Scânteii"

Se construește „Casa Scânteii".

Intregul popor muncitor, toți oamenii iubitori de cultură și progres sunt plini de bucurie căci construirea „Casei Scânteii" înseamnă construirea culturii socialiste a poporului nostru.

Conștienți de acest lucru, conștienți că din „Casa Scânteii" va porni cald și luminos cuvântul Partidului, cei 102 salariați ai „Centrofarmului" Iași, adunați la clubul lor în ședință extraordinară, au subscris suma de 34.500 lei. Ei au dat cu drag contribuția lor, fiind convinși că astfel vor contribui la victoria culturii socialismului.

A. S. Feurștein
coresp.

FAPTE și COMENTARII

La „Cartea Rusă" în Săptămâna Prieteniei Româno-Sovietice — 1-7 Noembrie 1949 — a existat o reducere de 10 la sută la toate cărțile sovietice. Deasemeni au fost reduceri și mai mari la cărțile de ideologie repartizate cu 5 colecții, epuizate în întregime. Colecția Nr. 4 — „Despre operele lui Lenin" s'a epuizat din primele două zile.

Printre cărțile cele mai cerute semnalăm:

Volumul II (Partea II-a) din Operele lui Lenin, „Cavalerul Stelei de aur" de Babaevski, „Despre Patrie" a lui Maxim Gorki, „Democrația Socialistă Sovietică" de Carpinschi", „Slavii în vechime" de Derjavin, „Pedagogia" lui Catrov, „Școala" de Gaidar, „Despre tineret" de Chirov, „Alitet pleacă în munți" de Semușchin, „Soții" de Leonov, „Generația mea" de Garbatov, Analele Româno-Sovietice se țiile Biologie, Geografie și Medicină, „Cololzii" de Dumensch, „Terapia" lui Filatov și „Bazele calculului vectorial" de Ladon.

Prin ziarul nostru am sugerat mai de mult Poștei că ar fi bine să se specifice pe toate cutiile poștale ora la care se ridică corespondența.

Constatăm acum că această propunere a noastră a fost pusă în practică. Pe fiecare cutie poștală este însemnată ora când se scoate corespondența. In acest fel, cetățenii știu până la ce oră să pună scrisorile în cutie, pentru a putea fi ridicate în același zi și expediate către localitatea de destinație.

Colectivul Filaturei de Mătase din Fergana a realizat succese importante în muncă. Programul de 10 luni a fost îndeplinit cu 20 zile înainte de termen.

Dela începutul anului, Filatura a furnizat peste plan 1.400 kg. de borangic, din care se poate fabrica circa 25.000 m. de țesături.

Un număr de 20 stahanoviști ai fabricei și-au îndeplinit angajamentele în cadrul planului cincinal. In luna Octombrie, depănătoarele Gafirova, Azarbacya, Julina și Kaborkina au început să lucreze în contul anului 1952.

La calea ferată din Uralul de Sud, mulți muncitori feroviari și-au luat angajamentul să muncească și iarna conform planului de vară. Mecanicii luptă pentru mărirea vitezei locomotivelor. Inițiatorul întrecerilor socialiste pentru mărirea vitezei locomotivelor a fost Blinov, mecanic la Depoul din Kurgan și Erou al Muncii Socialiste. Zilele trecute, locomotiva sa a parcurs mai mult de 700 km. în decurs de 24 ore.

La începutul anului în sectorul de tineret Nr. 13 din mina Nr. 5-6 „Dimitrov" din Stalino, s'a introdus un grafic pe schimb. Datorită unei bune organizări a muncii, colectivul din acest sector a îndeplinit programul anual la 23 Octombrie. Sectorul de tineret a dat 10.000 tone de cărbune peste plan.

Cursuri I. C. D.

In urma dispozițiunilor Ministerului Invățământului Public, la 28 Noembrie a. c, vor începe cursurile de două luni, I. C. D, (seria VIII-a), pentru personalul didactic din întreaga țară care se vor ține la Predeal și București

Secțiunea Invățământ de pe lângă Comitetul Provizoriu a primit instrucțiuni în ceea ce privește recrutarea personalului care urmează să-și perfecționeze pregătirea profesională și politico-ideologică.

Casă de odihnă în Crimeea

Măsuri ce se impun pentru o mai bună aprovizionare cu lemne

Problema aprovizionării cu lemne a salariaților și instituțiilor deși constitue o preocupare a factorilor de răspundere din localitate, prezintă încă serioase deficiențe.

Și aceste defecțiuni se datoresc faptului că aprovizionarea n'a fost pornită inițial în mod organizat.

Intreprinderile Comunale de aprovizionare cu lemne (ICPAL) avea îndatorirea să înființeze în cuprinsul orașului *încă din lulie* depozite în mai multe cartiere și aceste depozite să fi fost alimentate deasemeni *din timp* cu combustibil.

Pe dealtă parte IPEIL-ul a avut obligația (pe care n'a dus-o la bun sfârșit) să procure ICPAL-ului cantități mai mari de lemne decât i-a furnizat.

Este adevărat că în August IPEIL-ul ar fi avut posibilitatea să furnizeze o cantitate mai mare de lemne, dar atunci s'a întâmplat altceva. Atunci cele două depozite ale Intreprinderilor Comunale (căci numai două existau) erau pline cu lemne, cumpărătorii nu prea se iveau așa că nu s'au mai făcut intrări.

Care este însă deficiența IPEIL-ului?

Această instituție a lăsat majoritatea transporturilor dela păduri până la stațiile de încărcare pentru lunile Octombrie și Noembrie.

Este o delăsare gravă a IPEIL-ului, întrucât trebuia să prevadă că în lunile Octombrie și o parte din Noembrie țăranimea muncitoare fiind ocupată cu însămânțările, atelajele sunt folosite în această campanie.

Deci transporturile din păduri la stațiile de încărcare se fac anevoie.

*

La depozitele de lemne ale ICPAL-ului lucrurile încă nu au ajuns să meargă bine din cauză că lipsesc mereu mijloace de transport.

Niciodată și la nici un depozit nu sunt suficiente mijloace de transport. Deaceea, cumpărătorii stau zile întregi cu bonurile în buzunar și așteaptă un cotiugar.

Pe dealtă parte, sunt lipsuri și la depozitele care vând orice cantități de lemne.

Astfel, la depozitul din str. Sf. Lazăr nu se dau numere de ordine, iar la depozitul din Piața Sfț. Spiridon se livrează abia 100 kgr. lemne în loc de 300 (plafonul maxim).

Se impune deci ca, pentru a se remedia situația aprovizionării cu lemne să se ia imediat următoarele măsuri:

1. Să se intensifice transporturile la stațiile de încărcare. Cel puțin 25 vagoane cu lemne trebuie să intre zilnic în Iași.

2. Să se organizeze temeinic mijloace de transport suficiente la toate depozitele.

3. Să se reorganizeze modul de livrare a lemnelor la depozitele care vând orice cantități.

4. Să se înființeze neapărat un depozit în cartierul Abator, căci transportul dela depozitul Păcurari sau Nicolina până în cartierul Abator este în adevăr foarte greu de îndeplinit.

Numai în acest fel se poate remedia situația aprovizionărilor cu lemne în localitate.

Pe urmele birocrației!

Două aparate de Roentgen diagnostic, nefolosite

La Policlinica No. 2 se află neutilizat de aproape un an de zile un aparat modern de Roentgenterapie care poate servi în același timp și pentru diagnostic.

Ne putem cu ușurință da seama de valoarea acestui aparat atât de necesar serviciilor medicale care așteaptă de atâta timp să fie pus în funcție.

In urmă cu o lună de zile, câțiva specialiști din București, aparținând Ministerului Sănătății au venit la Iași, au examinat aparatul și au opiniat să fie utilizat.

De-atunci însă nu s'a făcut nimic și aparatul continuă să stea nefolosit.

La Spitalul de Stat Nr. 3 se află un alt aparat de Roentgenterapie care stă și el neutilizat de multă vreme.

Cele două aparate de Roentgendiagnostic stau neutilizate când ele ar putea fi atât de folositoare.

Birocrația trebuie înlăturată și aparatele puse în funcțiune.

IN CINSTEA LUI 21 DECEMBRIE

FRONTUL PRODUCȚIEI

Străduințele pe care le depun oamenii muncii din întreprinderile orașului nostru sunt din ce în ce mai sporite. Antrenați în întreceri socialiste, organizându-și munca prin utilizarea pe o scară tot mai largă a metodelor sovietice, ei reușesc să realizeze noi succese în producție, depășind normele, ridicând productivitatea muncii și scăzând prețul de cost al produselor.

In cinstea zilei de 21 Decembrie, ziua de naștere a marelui Stalin, noi și noi angajamente vin să manifeste dragostea care arde în sufletele muncitorilor ieșeni pentru Marele Conducător al popoarelor sovietice.

La Intreprinderea de Apă și Canal

tehnicienii și muncitorii — care au realizat integral planul de producție pe anul 1949 — și-au luat angajamentul — în cinstea zilei de 21 Decembrie — să canalizeze Str. Pantelimon pe o porțiune de 300 m. cu tuburi fabricate de întreprinderile ETACS.

Deasemeni, ei s'au angajat să construiască un canal ovoid în cartierul CAM pe o porțiune de 290 m.

Pe șantierul „Filatura-Socola"

echipa de izolatori compusă de utemiștii Ciornei Vasile, Ciornei Ion, Grigorescu Gh. și Vlădei Ion au depășit norma de producție — în ultima săptămână — cu 360 la sută, prin înlăturarea timpilor morți și printr'o rațională organizare a lucrului.

Astăzi, Sâmbătă 12 Noembrie 1949, se va sărbători la Iași, în sala Teatrului Național, împlinirea a 5 ani de existență a *Asociației române pentru strângerea legăturilor cu Uniunea Sovietică*.

Festivitatea va avea loc la orele 18 iar Tov. *Al. Sovietov*, secretarul Filialei ARLUS din Iași, va prezenta o dare de seamă asupra activității filialei din cursul anului 1948 | 1949.

Sărbătorirea se va încheia printr'un festival artistic la care își dau concursul toate școlile din Iași.

La fel, echipa tinerilor zidari Cucu Dumitru și Coluse Petru au depășit norma la zidărie cu 50 la sută — în ultima perioadă — întrebuințând metoda sovietică. Realizările au fost efectuate sub semnul întâmpinării prin noui succese în muncă a zilei de 21 Decembrie.

Prin introducerea evidenței operative zilnice la secțiile bataj și ringuri

muncitorii filaturiști dela „Victoria" au reușit să scadă prețul de cost la consumul de materii prime cu 1,1 la sută iar la secția ringuri cu 0,50 la sută.

Consumul de energie electrică a scăzut cu 1,30 lei la kg. de fire datorită faptului că s'a evitat ca mașinile să meargă în gol.

Prin utilizarea cartoanelor împrejmuite care vin înapoi dela țesătură, prețul de cost la consumul de cartoane a scăzut cu 0,80 lei la kg. Deasemeni prin raționalizare justă a brațelor de muncă, cheltuelile de regie la acest capitol a scăzut cu 1,60 lei pe kgr.

Toate acestea au făcut ca în prima zi a întrecerii evidenței operative, prețul de cost să scadă cu 2 la sută.

La întreprinderile ETACS

secția tramvaie s'a reușit printr'o riguroasă planificare a muncii să se execute 12 vagoane în loc de 8 câte erau programate până la 7 Noembrie.

Deasemeni au fost dublate liniile de intrare a vagoanelor în depou.

S'au sporit astfel posibilitățile de transport pentru pasageri, reușindu-se ca în loc de 9.686.000 de pasageri prevăzuți în plan să poată fi transportați 11.472.000 până la 7 Noembrie realizând o depășire de 19 la sută.

Literatura chineză
— oglinda măreților transformări din China nouă

de R. KIM

In decursul celor două războaie, scriitorii chinezi s'au aflat în mijlocul maselor populare, muncind și luptând alături de acei care vor deveni eroii operelor lor. Lucrările lor demonstrează felul în care se trezeau forțele creatoare ale maselor populare chineze, povestesc despre oamenii noi ai Chinei, vorbesc despre faptul cum acești oameni, sub conducerea comuniștilor, păsesc pe drumul victoriei.

Povestirea lui Cijao-Shu-Li „Schimbări în Litzeacijnan" cât și romanul lui Din-Lin „Soarele peste râul Sangan" aparțin acelor lucrări care oglindesc istoria luptei victorioase a poporului chinez.

Cijao-Shu-Li este reprezentantul tinerei generații de scriitori progresiști chinezi. El a debutat în anii războiului împotriva Japoniei, cu povestirea „Căsătoria micului Er-Re", bucurându-se foarte curând de mare popularitate, ca autor al unor lucrări de talent, asupra vieții satelor chinezești.

Acțiunea povestirii „Schimbări în Litzeacijnan" se desfășoară într'unul din raionale provinciei Shansi, în timpul evenimentelor dramatice dela sfârșitul anului 1920 și până în toamna anului 1945, și tratează lupta eroică a poporului chinez, împotriva reacțiunii interne și externe, pătrunderea japonezilor în China, succesul operațiilor Armatei a 8-a și, însfârșit, capitularea Japoniei.

Insă linia centrală a povestirii nu constă în aceste evenimente istorice, ci tocmai în schimbările care au survenit în decursul celor 15 ani și mai bine, într'unul din cele mai obișnuite sate, transformări care s'au petrecut în viață și în conștiința țăranilor.

Eroul povestirii, un țăran abătut și nevoiaș se aseamănă cu muncitorul agricol A-Kiu, al cărui chip tragic a fost eternizat de fondatorul nouei literaturi chineze, Lu-Sin.

A-Kiu a murit, supunându-se soartei, căci n'a întâlnit pe nimeni care să-i deschidă ochii, să-i arate calea luptei, calea refacerii vieții nedrepte și aspre. Insă Te-So a întâlnit un asemenea om — pe comunistul Micul Cian — și astfel a aflat calea spre viitor. In povestire se descrie evoluția lui Te-So și a prietenilor săi, care din ființe umile și fără drepturi, s'au transformat în oameni conștienți de demnitatea lor.

Nivelul ideologic al țăranilor se deduce din acțiunile lor. Cititorul vede cum oamenii Kuomintangului și politica lor trădătoare subminau planurile unicului front antijaponez, pretinzând că dușmanul principal nu este Japonia, ci Armata 8-a, care sta în fruntea rezistenței întregului popor chinez împotriva agresorilor.

Povestirea se încheie prin scena sărbătoririi victoriei asupra Japoniei. Insă, în toiul sărbătorii, țăranii află de atacul perfid al clicii Kuomintangului. Clica lui Ciang Kai Shek, stipendiată și îndemnată de americani, a decis să readucă țara la starea din trecut. Țăranii sunt amenințați cu reîntoarcerea asupritorilor din trecut și a moșierilor. Te-So și prietenii lui fac apel la toți consătenii lor de a se înrola în Armata Populară de Eliberare. „— Ce cred ei, că noi suntem același de acum câțiva ani? Nu, noi ne-am schimbat! Transformări măreți au avut loc la Litzeacijnan.

Țăranii știu acum cu cine și încotro să meargă. „Am câștigat Litzeacijnanul nostru de astăzi, prin sângele nostru și nu-l vom mai ceda niciodată!" Micul sat din

(continuare în pag. 2-a)

Trăiască prietenia româno-sovietică!

Cinci ani
dela înfiinţarea A. R. L. U. S.-ului

Astăzi se împlinesc cinci ani decând a luat fiinţă „Asociaţia română pentru strângerea relaţiilor cu Uniunea Sovietică"-A.R.L.U.S.

Importanţa deosebită a acestei organizaţii pentru desvoltarea culturală a poporului nostru se poate aprecia dacă ne gândim la situaţia existentă la noi în toate compartimentele culturii, imediat după 23 August 1944.

O literatură care, cu unele excepţii, îşi căuta modelele în afara graniţelor, în operele create de scriitorii „en vogue" ai burgheziei, o literatură care nu se adresa deci poporului, şi care cu atât mai puţin se inspira din realităţile şi năzuinţele acestuia. Ştiinţa, cufundată în probleme acide şi îndepărtata de posibilităţile de experimentare şi transformare a vieţii oamenilor prin înoiri tehnice. Teatrul, sugrumat de comedia bulevardieră cu inevitabilul adulter sau de revistă lipsită de conţinut şi valoare. O piesă care exprimă tendinţele diversioniste şi calomniile acelora ce înţelegeau să mistifice spre a trage profituri prin exploatare. Înstrăinată de realităţi, sterilă şi ineficace pentru marea majoritate a poporului era şi şcoala.

In toate aceste domenii ale culturii predomina cosmopolitismul, individualismul anarhic, goana după senzaţional, obscurantismul servind interesele burgheziei şi ale moşierimii fanţuzite.

In acest timp, masa acelora care munceau în uzine, sub pământ, în ruine, sau pe ogoare, se sbătea în mizerie. Perdeaua neagră a ignoranţei, a neştiinţei de carte, a superstiţiilor şi a bolilor care secerau mii de vieţi în lipsa cunoştinţelor sanitare elementare şi a ajutorului medical grabnic şi eficace, era greu de înlăturat.

De atunci s'au schimbat multe în ţara noastră. Nu-i nevoe să mai amintim toate realizările la care s'a ajuns prin munca dusă de clasa muncitoare condusă de Partid, în ceeace priveşte difuzarea culturii. Este destul să aruncăm astăzi o privire în jur pentru a ne da seama de lupta acerbă care se duce contra analfabetismului, contra cosmopolitismului şi a ploconirii în faţa reţetelor facile ale pseudo-culturii decadente din Occident, pentru adevăr, lumină şi fericirea poporului.

Dezorientarea intelectualilor şi dezorganizarea instituţiilor de cultură a luat sfârşit. O adevărată rezoluţie culturală se desfăşoară sub ochii noştri în artă, literatură, învăţământ, pe drumul indicat de Partid, pentru creearea culturii noui, a orânduirii socialiste spre care ne îndreptăm.

In această muncă atât de bogată în roade, un rol hotărâtor a avut ARLUS-ul. Pentrucă în îndrumarea şi desvoltarea culturii noastre naţionale pe drumul creaţiei pentru popor, am avut în permanenţă sub ochi realizările din Uniunea Sovietică. Şi aceste realizări ne-au fost înfăţişate zi de zi, moment cu moment, paralel cu înaintarea noastră spre socialism, prin activitatea ARLUS-alui, activitate desfăşurată pe mai multe planuri. Astfel, specialiştii diferitelor domenii ale culturii au avut mereu la îndemână, pentru orientarea şi reconsiderarea disciplinei lor, documentare, conferinţe, referate, biblioteci, traduceri, planşe, filme, care i-a ajutat să-şi găsească axa de orientare a activităţii lor creatoare de viitor.

In al doilea rând, prin extinderea activităţii în mijlocul maselor, prin crearea cercurilor şi a colţurilor ARLUS din întreprinderi şi instituţii ca şi prin activitatea publică, această organizaţie de cultură, folosind îndemnurile şi sarcinile date de Partid, a reuşit să promoveze un curent larg în sânul poporului pentru apropierea şi aprofundarea realităţilor sovietice. Astfel, prin acţiunile promovate de către ARLUS, clasa muncitoare din ţara noastră, artiştii şi intelectualii se pot folosi de experienţa sovietică, experienţa popoarelor care au reuşit să înfăptuiască socialismul.

Datorită ARLUS-ului, poporul nostru a învăţat să iubească cu mai multă căldură glorioasele popoare sovietice şi pe genialul lor conducător, Iosif Visarionovici Stalin, folosind experienţa acestora pe calea construirii socialismului.

Datorită ARLUS-ului (prin editura „Cartea Rusă" şi librăriile ei), literatura cea mai avansată din lume, literatura sovietică, a devenit un bun de care se folosesc mase din ce în ce mai largi de cetăţeni din Republica noastră, Teatrele noastre au fost ajutate de ARLUS în îmbogăţirea repertoriului şi însuşirea metodelor de muncă în colectiv.

Tehnicienii noştri din fabrici şi uzine, folosind metodele de lucru sovietice, popularizate prin cărţile tipărite de către Asociaţia ARLUS prin editura sa, citite şi comentate la bibliotecile ARLUS, a reuşit să mărească productivitatea muncii, contribuind la realizarea şi depăşirea prevederilor Planului de Stat.

Iată numai câteva din punctele marei opere de difuzare a culturii şi de documentare a specialiştilor noştri, prin care ARLUS-ul îşi dovedeşte şi îşi afirmă rolul său de primă importanţă în transformarea socialistă a ţării.

Deaceea, angajamentul nostru astăzi, când aniversăm cinci ani de rodnică activitate a acestei organizaţii, este de a sprijini din toate puterile şi de a participa la activitatea arlusistă în cadrul cercurilor din instituţiile sau întreprinderile în care lucrăm, conştienţi că prin această muncă întărim temelia regimului nostru contribuind la făurirea socialismului.

Trăiască Asociaţia ARLUS!

„OPINIA"

„Colţurile A. R. L. U. S."
din întreprinderile şi instituţiile ieşene

Astăzi se împlinesc 5 ani de activitate a „Asociaţiei române pentru strângerea legăturilor cu Uniunea Sovietică".

Pentru a vedea roadele activităţii Filialei ARLUS din localitate, unul din mijloacele de cunoaştere a lor este vizitarea Colţurilor ARLUS din întreprinderi şi instituţii.

Colţurile ARLUS au menirea de a face cunoscut oamenilor muncii realităţile din U.R.S.S., de a stimula întrecerile socialiste prin popularizarea eroilor muncii sovietici, iar prin răspândirea în mase a ştiinţei şi tehnicii sovietice, aceste colţuri trebue să contribue din plin la sporirea randamentului, la îndeplinirea şi depăşirea Planului de Stat.

La Gară

In sălile de aşteptare din gara locală, sunt mari fotomontaje care ne prezintă aspecte din toate domeniile vieţii sovietice: industrie, agricultură, învăţământ, etc.

Prin prezentarea muncii din colhozurile sovietice, din fabricile şi uzinele Ţării Socialismului victorios, precum şi prin înfăţişarea diferitelor aspecte ale vieţii culturale sovietice: ştiinţă, literatură, artă, aceste fotomontaje aranjate cu un deosebit gust artistic îşi ating cu adevărat scopul pentru care au fost întocmite, fiind mijloace de răspândire în mase ale realizărilor din Uniunea Sovietică.

La Universitate

Pe toate sălile Universităţii, precum şi în majoritatea sălilor de curs şi amfiteatre, sunt expuse fotomontaje ARLUS. Deasemeni nu lipseşc nici vitrinele.

Cele mai reuşite fotomontaje sunt cele ale *Facultăţii de Ştiinţe*. Referitor la Colţul ARLUS al *Fac. de Şt. Naturale* avem de observat că el ar fi prezentat un aspect mult mai atrăgător dacă fotografiile ar fi fost prinse pe un fond roşu. Culoarea gri a cartonului dăunează considerabil impresiei de ansamblu.

Vitrina *Facultăţii de Filosofie*, foarte frumos întocmită, n'a fost aşezată în locul cel mai nimerit. Oprirea în faţa ei a celor care vor să o vizioneze, înseamnă deseori împiedicarea circulaţiei.

Despre fotomontajul *Facultăţii de Filologie*, întocmit cu mult simţ estetic, avem de făcut totuşi observaţia că nu toate fotografiile expuse au dedesuptul lor explicaţiile în româneşte a ceeace reprezintă. Înlăturându-se această deficienţă, acest fotomontaj va deveni unul din fotomontajele reuşite dela Universitate.

Colţul Roşu al Universităţii

Trebue deasemeni remarcat cu această ocazie *Colţul Roşu* al Universităţii, care are un perete întreg închinat Marei Revoluţii Socialiste din Octombrie şi fazelor importante de consolidare a Puterii Sovietice. Tablourile colorate expuse redau viguros întreaga măreţie a luptei proletariatului sovietic pentru cucerirea puterii şi pentru făurirea socialismului.

La „Ţesătura"

Pentru felul cum sunt îngrijite *colţurile ARLUS* din ateliere sau de pe sălile întreprinderii, această fabrică poate fi dată ca exemplu.

In fiecare atelier sunt fotomontaje care prezintă realităţile din marea ţară a socialismului. Deasemeni în curtea întreprinderii există o vitrină specială care prezintă fotografii şi texte pe probleme. Astfel ultimul număr al acestei vitrini reprezintă „Viaţa şi opera marelui savant sovietic Pavlov".

Vitrina din stradă a fabricii „Ţesătura", frumos întocmită din punct de vedere al modelajului, suferă însă datorită faptului că fotografiile expuse sunt ca număr foarte puţine, una din ele repetându-se chiar.

Deasemeni, vitrina suferă datorită faptului că în loc de a avea un singur geam mare, ea foloseşte sistemul ferestrelor, astfel că prin închiderea lor şi suprapunerea cercevelelor se obţine un obstacol serios în vizionarea fotografiilor din interior. Fotografiile din mijlocul vitrinii nu pot fi văzute din cauza aceasta decât parţial.

Ar trebui să se înlocuiască ferestrele printr'un singur geam, sau măcar să se subţieze cercevelele ferestrelor, întrucât astfel această vitrină poate deveni exemplu pentru celelalte întreprinderi.

La Politehnică

Pe sălile Institutului Politehnic, precum şi în amfiteatre, sunt expuse fotomontaje care arată progresul uriaş al ştiinţei şi tehnicii sovietice. Deasemeni pe săli sunt prinse pe perete reproduceri ale tablourilor pictorilor sovietici.

Trebuesc deasemeni remarcate cele două vitrine ARLUS din faţa Institutului, vitrine minunat întocmite şi luminate în tot cursul nopţii.

La Atelierele CFR Nicolina

Vitrina ARLUS din curtea atelierelor, foarte frumoasă ca execuţie tehnică, lasă mult de dorit în ceeace priveşte interiorul ei. Sunt puţine fotografii, câteva broşuri îngălbenite de timp şi cartonul unui ziar al Tineretului, fără articole, pe care e executat un desen complet nereuşit.

Tr. Tanea

TRĂIASCĂ

Uniunea Sovietică,

bastion al păcii şi

libertăţii popoarelor!

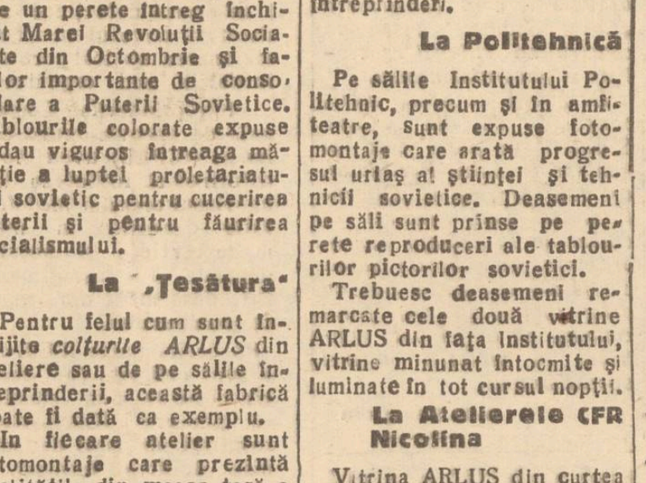

O regiune sălbatică, cu păduri seculare, pe râul Soti; sate cu oameni înapoiaţi, exploataţi de o mână de chiaburi; un chit în care câţiva călugări trândăvesc într'o murdărie de nedescris. Sovietele hotărîse ca în această regiune a Iaroslavului să se ridice o fabrică de hârtie.

Oamenii sovietici pornesc la luptă atât împotriva spiritului înapoiat al ţăranilor din Macarika unde se construeşte fabrica de hârtie, dar şi împotriva elementelor naturii.

Este o luptă uriaşă, pe viaţă şi pe moarte. Nimic nu-l opreşte în loc pe constructorii comunişti ai unei noi vieţi, şi pe măsură ce lucrările înaintează, şi lupta împotrivnaturii se îndârjeşte oamenii înapoiaţi, mistici şi refractari din acele locuri încep să înţeleagă că puterea sovietică le deschide şi lor calea spre o nouă viaţă plină de lumină şi făgăduinţi.

Odată cu transformarea naturii, încep să se transforme şi oamenii. Leonov descrie cu măestrie neîntrecută stările sufleteşti ale oamenilor şi lupta lor împotriva naturii sălbatice înfrântă până la urmă de voinţa neîndupecată a celor care-şi pun viaţa în slujba construirii socialismului.

Un roman plin de acţiune, care oglindeşte viaţa şi frământările oamenilor sovietici.

Activitatea cercului „Arlus" dela Teatrul Naţional

Cu prilejul deschiderii stagiunii teatrale a anului 1949-1950, în cinstea Marii Revoluţii Socialiste din Octombrie şi a aniversării a cinci ani dela înfiinţarea Arlusului, Filiala Arlus-Iaşi cu sprijinul Direcţiunii şi a cercului Arlus din Teatru, a organizat o expoziţie de fotomontaj i, planşe şi albume de fotografii reprezentând scene din piesele montate în teatrele sovietice, decoruri, şi figuri de artişti în diferite roluri atât din repertoriul clasic rus cât şi din repertoriul nou al popoarelor din URSS.

Deasemenea, la această expoziţie se pot consulta albume cu fotografii din piesele sovietice montate în ultimii ani pe scena Teatrului Naţional din Iaşi, începând cu „Chestiunea Rusă", „Insula păcii", „Leul din piaţă", „Guvernatorul provinciei", „Andriuşa cel isteţ", „O zi de odihnă", etc.

Cu acest prilej se poate aprecia importanţa experienţii sovietice pentru actorii români, planşele şi materialele documentare din această expoziţie arătând modele de înscenări realiste ale unor piese ca „Livada cu vişini" de Anton Cehov, „Ana Karenina" de Tolstoi, „Trenul blindat" de V. Ivenov şi altele.

Expoziţia este deschisă şi pentru public, fiind instalată în holul lojei Prezidenţiale într'un cadru potrivit.

Organizând această expoziţie, actorii Teatrului ieşean şi-au dat seama şi mai mult de importanţa relaţiilor culturale româno-sovietice în ceeace priveşte activitatea teatrală mai ales, căci scenele sovietice, ca şi dramaturgia ţării socialismului ne serveşte ca exemplu demn de urmat în munca de elaborare a unor spectacole realiste, corespunzătoare epocii de adânci transformări pe care le parcurgem, spectacole care să însemne tot atâtea prilejuri de învăţătură, tot atâtea îndemnuri pentru masa muncitoare în vederea intensificării muncii de îndeplinire a Planului de Stat, şi a întăririi vigilenţii de clasă.

Ori, cea mai bună călăuză în munca noastră pentru realizarea acestor obiective o constitue realizările de înaltă ţinută ale teatrului sovietic.

Cel mai preţios ajutor în ceeace priveşte însuşirea experienţei sovietice în materie de teatru, condiţie a valorificării şi a eficienţii artei şi muncii noastre, ne vine din partea ARLUS-ului.

Deaceea, cu prilejul aniversării a cinci ani dela înfiinţarea acestei organizaţii, colectivul Teatrului Naţional din Iaşi şi-a luat angajamentul să sprijine din toată inima acţiunile Arlusului, şi să contribue la munca de lămurire a maselor prin spectacole date în întreprinderi şi la ţară, asupra realizărilor din Uniunea Sovietică şi a perspectivelor ce se deschid poporului nostru prin folosirea experienţei acelora care au făurit cei dintâiu socialismul.

R. IONAŞCU
coresp.

Literatura chineză
-- oglinda măreţelor transformări din China nouă

(Urmare din pag. I-a)

provincia Shansi devine simbolul satelor chineze eliberate.

Romanul „Soarele peste râul Sangan" pare a fi continuarea povestirii lui Cijao-Shu-Li. Autorul romanului, Din-Lin, este o cunoscută şi apreciată scriitoare a Chinei Noi.

După începutul războiului cu Japonia, Din-Lin a plecat numaidecât pe front şi acolo a fost iniţiatoarea creerii grupelor culturale. In toţi anii războiului ea a rămas printre ostaşi. Intre anii 1946-1947 a făcut parte din brigăzile pentru introducerea reformei agrare în regiunile eliberate ale Chinei.

In romanul „Soarele peste râul Sangan", scriitoarea împărtăşeşte, în mod artistic, observaţiile ei asupra transformării satelor chineze.

In roman se arată cum ţăranii dintr'un sat împart pământul. Japonia este învinsă, însă războiul continuă împotriva armatei Kuomintangului, iar în spatele frontului, împotriva moşierilor şi chiaburilor, care recurg la orice şiretlicuri, numai ea să poată rezista până la sosirea armatelor Kuomintangului.

Insă, mai există un duşman, împotriva căruia trebue dusă o luptă anevoioasă—rămăşiţele elementelor vechi în conştiinţa ţăranilor. Greutatea tradiţiilor patriarhale, prejudecăţile, frica în faţa foştilor asupritori, toate acestea mai stăpânesc încă conştiinţa multor ţărani. Acestea trebue desrădăcinate din sufletele lor şi în locul lor să fie sădită credinţa în propriile puteri.

Insă, activiştii dela sate nu posedă încă suficientă experienţă. Ei nu ştiu să-şi manifeste hotărîrea în momentul în care ţăranii trebue ridicaţi la lupta împotriva rămăşiţelor exploatatoare.

Anumiţi membri ai brigăzii trec cu vederea anumite greşeli—înfăptuesc reforma agrară în mod formal, lipsindu-le teamă să lase liberă iniţiativa maselor ţărăneşti.

Partidul Comunist repară greşelile activiştilor, ajutându-i să ducă la bun sfârşit reforma agrară.

Autoarea nu idealizează cât de puţin figurile pozitive ale romanului şi nici nu micşorează lipsurile lor. Astfel, de exemplu, este şeful activiştilor dela sate. Cijanlum,, şi Ven Tzai, comunist intelectual, care se mândreşte cu ştiinţa sa, se poartă de sus cu muncitorii manuali ieşiţi din popor. Amândoi comit aceeaşi greşeală—nu ştiu să vadă la timp uneltirile duşmanului, nu au încredere în ţărănimea săracă rămânând în urma lucrurilor şi evenimentelor.

Autoarea prezintă cititorului viaţa dela sate în acele zile când se înfăptuia eliberarea de sub asuprirea multiseculară. Ea creează tipuri de comunişti fermi, strâns legaţi de popor—făuritorii vieţii noi—şi tipuri de ţărani care îi urmează. Este caracteristică figura bătrânului ţăran Hon Cijuntzuan, în conştiinţa căruia nu este lămurit faptul că asuprirea foştilor stăpâni a fost îndepărtată pe vecie.

E se convinge de aceasta numai când vede că fostul moşier se ploconeşte la picioarele sale. Dintre scenele de masă, se evidenţiază scena judecării duşmanului perfid—moşierul Tzean Venfu. La această judecată, ţăranii se convinge definitiv că „lumea într'adevăr s'a transformat" şi că nu există nici o posibilitate de a se reveni la trecut.

Romanul scriitoarei Din-Lin, întocmai ca şi povestirea lui Cijao-Shu-Li, se încheie cu o sărbătoare. Ţăranii sărbătoresc victoria înapoierii pământului la adevăraţii lui stăpâni şi, asemeni situaţiei din Litzeacijnan, în momentul bucuriei şi veseliei generale, răsună sunetul alarmei, care anunţă că duşmanul se apropie! Toţi se avântă în lupta pentru apărarea libertăţii câştigate!

Asemănarea celor două finaluri nu este întâmplătoare.

Aceste lucrări au apărut în acele zile, când pe toate fronturile se ducea o luptă încordată împotriva armatelor clicii Kuomintangului, mercenarii monopoliştilor americani. Scriitorii preveneau pe cetitori: noi suntem învingători, însă ar fi prea devreme să triumfăm, duşmanul nu este încă total distrus.

La amândouă aceste lucrări li s'a adăugat astăzi un capitol de încheere—epilogul scris de istorie. Poporul chinez—eroul literaturii chineze de astăzi—a învins!

INFORMATIUNI

Ajutorarea materială a elevilor săraci

Secțiunea Invățământ de pe lângă Comitetul Provizoriu a obținut și repartizat pentru elevii școlilor elementare de ciclul II, 346 burse lunare a 45 lei pe zi, și 17 burse lunare a 65 lei pe zi. Bursele au fost repartizate categoriilor de elevi cari întrunesc condițiunile prevăzute în instrucțiunile trimise de Minister.

In cursul lunei Noembrie se va distribui deasemenea elevilor săraci, îmbrăcăminte, lingerie, manuale didactice și rechizite repartizate de Ministerul Invățământului.

Dispozițiuni în legătură cu colectările de lapte

Secțiunea Comercială pune în vederea posesorilor de vaci, cari au fost recenzați și li s'au fixat cotele de lapte ce trebuesc predate la centrele respective, că aceste colectări continuă și ca atare, sunt obligați să predea mai departe cotele de lapte cu care au fost impuși.

Nerespectarea acestei dispoziții va atrage cu sine sancționarea conform legilor în vigoare.

Internate pentru școlile elementare din județ

Pe lângă lângă școlile elementare de ciclul II din Com. Voinești și Podul-Iloaie, au fost organizate două internate cu câte 50 de paturi fiecare, pentru elevii din localitățile învecinate unde nu funcționează ciclul II.

Conferință

In cadrul Cercului ARLUS al Facultăților de Filosofie, Filologie și Pedagogie va avea loc astăzi la orele 17 p. m. în Aula Facultății Juridico-Administrativă Conferința tov. Prof. V. Pavelcu cu subiectul: „Despre perspective și realizări în psihologia sovietică".

Intrarea liberă.

Ședință publică

In cadrul societății de științe fizice și matematice din R.P.R. Organizația Iași va avea loc Duminică 13 Nov. a. c. în sala de curs a Seminarului Matematic o ședință publică, în care se va prezenta referatul Tov. Conferențiar N. Negoescu despre „Evoluția noțiunei de funcție".

Vor urma discuții.

Toți cei interesați sunt invitați a participa.

Trimși în judecată pentru că nu s'au prezentat să-și ridice Buletinele

Miliția Județeană Iași, Serviciul Evidenții și Inscrierii Populației a trimis în judecată pe următorii cetățeni care nu s'au prezentat în ziua programată să-și ridice Buletinele:

Teodor Natalia Sf. Andrei 27; Nahman Clara Gh. Dimitrov 143; Rahmil Marcu, Fr. Engels 24; I. Horodniceanu, Mareșal Malinovschi 2; S. Aronovici Gh. Dimitrov 38; H. D. Bercovici Armeană 1; I. Weissbuch Eminescu 7; Rang I., P. Adrian Kogălniceanu 16; Ion P. Rang Kogălniceanu 16; M. Marcovici Gh. Dimitrov 74 și Dumitru Lupu Petre Șchiopu 39.

Bonurile de cartelă vor fi decupate de funcționarii magazinelor

Secțiunea Comercială de pe lângă Comitetul Provizoriu orășenesc aduce la cunoștința tuturor că pentru cumpărăturile de orice fel, pe cartele, se vor prezenta la magazinele respective fără a mai decupa în prealabil bonurile din cartele.

Secțiunea Comercială nu mai acordă nici o viză cetățenilor care întâmpină greutăți pentru nerespectarea faptului arătat mai sus, iar cei care nu se vor conforma riscă să-și piardă drepturile acordate prin cartele.

Deschiderea școlii de surori școlare pe lângă Filiala de Cruce Roșie Iași

In vederea creerii de cadre sanitare calificate, pe lângă Filiala de Cruce Roșie din Iași s'a deschis zilele acestea o școală de surori școlare.

Inaugurarea școlii s'a făcut într'un cadru festiv, la care au luat parte delegați ai Partidului Muncitoresc Român și ai Ministerului Sănătății.

Luând cuvântul tov. Iscoveanu președintele Filialei a arătat importanța acestei școli pentru ridicarea stării de higienă și sănătate a poporului muncitor.

R. P. R.

Parchetul Trib. Jud. Iași

Dna Betty Dulce, născută Katz, domic. în Iași str. Inginer Ada Marinescu No. 18 prin cererea înregistrată la acest Parchet sub Nr. 20148 din 11 Noembrie 1949, cere constituirea actului său de naștere născută la Cernăuți la data de 2 Iunie 1916 din părinții căsătoriți legitim Isac Katz și Bronia Katz, născută Horn.

Noi, Procurorul Șef al Parchetului Tribunalului Iași.

In conformitate cu dispozițiunile art. 3 din Decretul Lege No. 4062 din 15 Decembrie 1940, invită autoritățile și persoanele care dețin sau cunosc extractul sau alte înscrisuri referitoare la actul a cărui reconstituire se cere prin petițiunea de mai sus să le depună de urgență și să se prezinte la Parchetul acestui Tribunal, pentru a ne da relații.

Procuror Șef,
GH. NASTASE
Grefier Șef, I. DAMIAN

R. P. R.

Parchetul Trib. Jud. Iași

Dl. Haim Danic, domiciliat în Iași strada Hala Lifschitz No. 44 prin cererea înregistrată la acest Parchet sub Nr. 20159 din 11 Noembrie 1949, cere reconstituirea actului său de naștere născut la data de 20 Ianuarie 1881 în comuna Vadrașcov județul Soroca-Basarabia din părinții căsătoriți legitim Itic Aron și Sura Danic.

Noi, Procurorul șef al Parchetului Tribunalului Iași,

In conformitate cu dispozițiunile art. 3 din Decretul Lege Nr. 4062 din 15 Decembrie 1940, invităm autoritățile și persoanele care dețin sau cunosc extractul sau alte înscrisuri referitoare la actul a cărei reconstituire se cere prin petițiunea de mai sus să le depună de urgență și să se prezinte la Parchetul acestui Tribunal, pentru a ne da relații.

Procuror șef,
GH. NASTASE
Grefier Șef, I. Damian

R, P. R.

Parchetul Trib. Jud. Iași

D-na Fruntașu Elisabeta domiciliată în Iași stradela Armeană No. 18 prin cererea înregistrată la acest parchet sub Nr. 19.634 din 5 Noembrie 1949. cere reconstituirea actului său de naștere — născută în comuna Cojușna Județul Lăpușna la data de 25 Aprilie 1919. din părinții căsătoriți legitim Vasile și Agafia Fruntașu.

Noi Procuror Șef al Tribunalului județului Iași,

In conformitate cu dispozițiunile art. 3 din Decretul Lege Nr. 4062 din 15 Dec. 1940. invităm autoritățile și persoanele care dețin sau cunosc extractul sau alte Inscrisuri referitoare la actul a cărei reconstituire se cere prin petițiunea de mai sus, să le depună de urgență și să se prezinte la Parchetul acestui Tribunal, pentru a ne da relații.

Procuror Șef,
MIRCEA MIRONESCU
Grefier Șef BRIUL

R. P. R.

Parchetul Trib. Jud. Iași

D-na Irina Fereanu, născută Bermeciuc, domiciliat în Iași str. 9 Mai No. 4 prin cererea înregistrată la acest Parchet sub No. 20031 din 9 Noembrie 1949, cere reconstituirea actului său de naștere născută în comuna Onișeni jud. Orhei-Basarabia la data de anul 1898 din părinții căsătoriți legitim Leca și Alexandra Bermeciuc.

Noi, Procurorul Șef al Parchetului Tribunalului Iași.

In conformitate cu dispozițiunile art. 3 din Decretul lege No. 4062 din 15 Decembrie 1940, invităm autoritățile și persoanele care dețin sau cunosc extractul sau alte Inscrisuri referitoare la actul a cărei reconstituire se cere prin petițiunea de mai sus, să le depună de urgență și să se prezinte la Parchetul acestui Tribunal, pentru a ne da relații.

Procuror șef,
GH. NASTASE
Grefier Șef, I. Damian

R. P. R.

Parchetul Trib. Jud. Iași

D-na Leahu Maria născută Prisajnâi domic. în Iași Str. Poligon No. 3 prin cererea înregistrată la acest Parchet sub Nr. 20106 din 10 Noembrie 1949 cere reconstituirea actului său de naștere născută la data de 14 Noembrie 1919 în com. Cerleana Mare jud. Hotin-Basarabia din părinții căsătoriți legitim Petru și Anastasia Prisajnâi.

Noi, Procurorul șef al Parchetului Tribunalului Iași.

In conformitate cu dispozițiunile art. 3 din Decretul Lege Nr. 4062 din 15 Decembrie 1940, invităm autoritățile și persoanele care dețin sau cunosc extractul sau alte înscrisuri referitoare la actul a cărui reconstituire se cere prin pentru neîndeplinire de mai sus, să le depună de urgență și să se prezinte la Parchetul acestui Tribunal, pentru a ne da relații.

Procuror Șef,
MIRCEA MIRONESCU
Grefier Șef, I. DAMIAN

R. P. R.

Parchetul Trib. Jud. Iași

D-na Eufrosina Gavrilescu, născută Vanghelovici, domiciliată în Iași str. Șos. Națională Nr. 47 prin cererea înregistrată la acest Parchet sub Nr. 20095 din 10 Noembrie 1949, cere reconstituirea actului său de naștere născută în comuna Ungheni județul Bălți la data de 10 Februarie 1914 — Basarabia — din părinții Paraschiva și Ștefan Vanghelovici.

Noi, Procurorul Șef al Parchetului Tribunalului Iași.

In conformitate cu dispozițiunile art. 3 din Decretul Lege No. 4062 din 15 Decembrie 1940, invităm autoritățile și persoanele care dețin sau cunosc extractul sau alte înscrisuri referitoare la actul a cărei reconstituire se cere prin petițiunea de mai sus, să le depună de urgență și să se prezinte la Parchetul acestui Tribunal, pentru a ne da relații.

Procuror Șef,
MIRCEA MIRONESCU
Grefier Șef, BRIUL

R. P. R.

Parchetul Trib. Jud. Iași

D-na Prisecajnâi Anastasia născută Mitea, domiciliată în Iași strada Poligon No. 5 prin cererea înregistrată la acest Parchet sub No. 20107 din 10 Noembrie 1949, cere reconstituirea actului său de naștere, născută la 5 Aprilie 1897 din părinți legitimi Ioan și Teodosia Mitea născută Rotaru în comuna Cerlean jud. Hotin, Basarabia.

Noi, Procurorul Șef al Tribunalului Iași.

In conformitate cu dispozițiunile art. 3 din Decretul Lege Nr. 4062 din 15 Decembrie 1940, invităm autoritățile și persoanele care dețin sau cunosc extractul sau alte înscrisuri referitoare la actul a cărei reconstituire se cere prin petițiunea de mai sus, să le depună de urgență și să se prezinte la Parchetul acestui Tribunal, pentru a ne da relații.

Procuror Șef,
Mircea Mironescu
Grefier Șef, I. DAMIAN

R. P. R.

Parchetul Trib. Jud. Iași

D-na Dinu Maria născută Witte, domiciliat în Iași str. Aleia Elena Pavel Nr. 3 prin cererea înregistrată la acest Parchet sub No. 20108 din 10 Noembrie 1949, cere reconstituirea actului său de naștere, născută în comune Nisporeni județul Lăpușna Basarabia, la data de 9 Aprilie 1925, din părinți căsătoriți legitim Iacob și Epistenie Witte.

Parchetul Trib. Jud. Iași

Noi, Procurorul Șef al Parchetului Tribunalului Iași.

In conformitate cu dispozițiunile art. 3 din Decretul Lege No. 4062 din 15 Decembrie 1940 invităm autoritățile și persoanele care dețin sau cunosc extractul sau alte înscrisuri referitoare la actul a cărui reconstituire se cere, să se depună de urgență și să le prezinte la Parchetul acestui Tribunal, pentru a ne da relații.

procuror Șef,
MIRCEA MIRONESCU
Grefier Șef
I. DAMIAN

R. P. R.

Parchetul Trib. Județului Iași

D-l Prosenchin Feodul domiciliat în Iași strada Vasile Ureche Nr. 24, prin cererea înregistrată la acest Parchet sub Nr. 20 044 din 10 10 Noembrie 1949, cere reconstituirea actului său de naștere—născut la data de 5 Aprilie 1912 în comuna Cotiugenii Mari Județul Soroca—Basarabia din părinți căsătoriți legitim Ioan și Agafia.

Noi, Procurorul Șef al Parchetului Tribunalului Iași.

In conformitate cu dispozițiunile art. 3 din Decretul Lege No. 4062 din 15 Decembrie 1940, invităm autoritățile și persoanele care dețin sau cunosc extractul sau alte înscrisuri referitoare la actul a cărui reconstituire, se cere prin petițiunea de mai sus, să le depună de urgență și să se prezinte la Parchetul acestui Tribunal, pentru a ne da relații.

Procuror Șef,
GH. NASTASE
Grefier Șef, *I. Damian*

R. P. R.

Parchetul Trib. Jud. Iași

D-na Sofia Vilson, născută Sofia Zalman, domiciliată în Iași strada Labirint No. 7 prin cererea înregistrată la acest Parchet sub No. din 10 Noembrie 1949, cere reconstituirea actului său de naștere și de căsătorie născută la data de 15 August 1882 în orașul Cernăuți — Bucovina — din părinții căsătoriți legitim Herșcu și Zalman Seindla.

Căsătorită tot în orașul Cernăuți — Bucovina — la data de 10 Mai 1904 cu Herman Vilson.

Noi, Procurorul Șef al Parchetului Tribunalului Iași.

In conformitate cu dispozițiunile art. 3 din Decretul Lege Nr. 4062 din 15 Decembrie 1940, invităm autoritățile și persoanele care dețin sau cunosc extractul sau alte înscrisuri referitoare la actul a cărui reconstituire se cere prin petițiunea de mai sus, să le depună de urgență și să se prezinte la Parchetul acestui Tribunal, pentru a ne da relații.

Procuror Șef,
Mircea Mironescu
Grefier Șef Indiscifrabil.

PIERDUT 1 cartelă alimente tip D 1 Nr. 243457 pe numele Maria I. Degeratu Com. Bosia Jud. Iași.
O declar nulă.

PIERDUT Buletinul Biroului Populației Iași pe numele Bighiu Ioan Șos. Albinet Nr. 13 *A*. Il declar nul.

PIERDUT 5 cartele îmbrăcăminte 3 tip C, 2 tip D, 5 cartele alimente 2 tip C, 2 tip D 1 și 1 tip D 2, 1 cernet Asociat Coop. 6 Martie, 1 Buletin Biroului Populației Iași pe numele Apovăloaie Cristofor și Eugenia Str. Fundacu Moara de Vânt Nr. 3. Le declar nule.

PERDUT Buletin de Populație pe numele Vasiliu Aglaia str. Răchți Nr. 13.
I declar nul.

PIERDUT Buletinul Biroului Populației Iași pe numele Boiez M. Gheorghe Str. Oancea Nr. 60.
Il declar nul.

PIERDUT permis de conducere pentru trăsură cu 1 cal pe numele Pisait Gheorghe Str. Silvestru No. 36.
Il declar nul.

PIERDUT Buletinul Biroul Populației Iași pe numele Bilous Aurica Strada Harap No. 110.
Il declar nul.

PIERDUT Buletinul Biroului Populației Iași pe numele Manecu Varachil Soroagă, Schitu-Bucium.
Il declar nul.

PIERDUT Carnet Asociat Coop. 7 Noembrie pe numele Dorofti Zamfira Com. Podul-Iloaie jud. Iași.
Il declar nul.

PIERDUT 1 cartelă alimente tip C. No. 966 986 pe numele Teodoru Dan Strada Talpalari No. 5.
O declar nulă

PIERDUT certificat 4 cl. primare eliberat de Școala Primară Junimea No. 2 pe numele Cohan Samoilă Str. Suzana Pârvulescu 16.
Il declar nul.

Muncitori, Meseriași, Tehnicieni, Intelectuali, Studenți, Elevi și Elevi, vizionați filmele Documentare și Științifice

S. A. SOVROMFILM

CINEMA TIMPURI NOI

Prezintă astăzi

Teatrul Armatei Roșii

Colhozul „Steaua Polară"

Râul Cama

Știința și Technica Nr. 9 și

JURNAL ROMFILM

Programul rulează încontinu neflind spectacole fixe

INTRAREA GENERALA 15 LEI

Astăzi la cinematografele

„Maxim Gorki" și „Sidoli"

LA DURERI DE GÂT

cu faceți gargară

GARGARISME

LA FARMACII ȘI DROGUERII CIF

S. A. SOVROMFILM

Cinema „PHOENIX"

Prezintă astăzi

O puternică realizare sovietică

Fiul regimentului

Patriotismul și dragostea copilului sovietic pentru apărarea Patriei sale

având în fruntea distribuției pe

N. Ivanova, A. Trofimovna și Cuzima Sayateev

Complectare Jurnal

S. A. SOVROMFILM

Cinema TIMPURI NOI

Prezintă de Luni 14 Noembrie 1949

Un program excepțional COLORAT

Din zori până'n amurg

Film de lung metraj

U. R. S. S. de Azi Nr. 24

— ȘI —

Floarea fermecată

(desen animat colorat)

Programul viitor la Cinema Maxim Gorki

Filmul care trebue să fie văzut de toți oamenii muncii

ULTIMELE ŞTIRI

Uniunea Sovietică

este cea mai înaltă formă de organizare a societăţii, ţara celei mai înalte culturi şi ştiinţe

Au declarat membrii delegaţiei chineze care au participat la sărbătorirea Marii Revoluţii Socialiste

MOSCOVA 12 (Agerpres) La 10 Noembrie delegaţia R.P. Chineză care a sosit la Moscova pentru a lua parte la sărbătorirea celei de a 32-a aniversări a Marei Revoluţii Socialiste din Octombrie, a organizat o conferinţă de presă la sediul Asociaţiei pentru relaţiile culturale cu străinătatea.

Vorbind cu reprezentanţii presei sovietice, membrii delegaţiei le-au descris viaţa în R. P. Chineză.

Clasa muncitoare din R.P. Chineză şi întregul popor Chinez a declarat şeful adjunct al delegaţiei, Hen Ceng: Urmăresc cu o atenţie foarte mare construirea comunismului în Uniunea Sovietică.

Aci s'a creat o ştiinţă nouă, o cultură nouă şi noi dorim să învăţăm totul dela cea mai bună prietenă a noastră, Uniunea Sovietică.

Vorbind de extraordinara impresie făcută asupra membrilor delegaţiei, de serbările ce au avut loc la Moscova cu prilejul celei de a 32-a aniversări a Marii Revoluţii Socialiste din Octombrie. Profesorul Hang, dela Universitatea din Peking a declarat: „Am considerat întotdeauna Uniunea Sovietică ca cea mai înaltă formă de organizare a societăţii, ţara celei mai înalte culturi şi ştiinţe".

Exprimând sentimentele de prietenie ale poporului chinez faţă de poporul sovietic, membrii delegaţiei au observat că cele câteva zile pe care le-au petrecut la Moscova le-au dat posibilitatea să cunoască bine viaţa din Uniunea Sovietică.

Hsu Cing Ceng secretar general al Federaţiei Sindicatelor din întreaga Chină a vorbit de activitatea Sindicatelor din R. P. Chineză.

Sindicatele Chineze, a spus Hsu Cin Ceng, numără 4 milioane de membri. Membrii sindicatelor iau parte activă la conducerea întreprinderilor de stat. In cursul îndeplinirii acestei sarcini, numeroşi directori capabili şi eroi ai muncii s'au ridicat din rândurile muncitorilor.

Sub conducerea Partidului Comunist, am obţinut victoria asupra inamicului. Sub conducerea Partidului Comunist şi a lui Mao Tse Dun, cu participarea activă a clasei muncitoare şi a sindicatelor, vom învinge toate greutăţile şi vom rezolva toate problemele noastre economice.

Membrii delegaţiei au înfăţişat deasemenea în mod amănunţit rolul pe care-l joacă intelectualitatea chineză în lupta populară pentru eliberare şi în construirea socialismului.

Vorbind despre contribuţia femeilor chineze la lupta oamenilor muncii din China delegata Li Pi Cin a declarat: Vestea proclamării R.P. Chineze a fost primită cu mare entuziasm de femeile chineze. Înapoiate şi asuprite înainte, femeile chineze participă în prezent în mod activ la viaţa politică, economică şi culturală a ţării. 60 femei sunt membre ale Consiliului Politic Consultativ al poporului chinez.

Femeile participă în proporţie de 20-30 la sută în conducerea organelor locale de stat

Eliberarea cartelelor pe anul 1950

Secţiunea Comercială Municipală de pe lângă Comitetul Provizoriu al Comunei Urbane Iaşi, comunică tuturor întreprinderilor şi instituţiilor din Iaşi că începând din primele zile ale lunei Decembrie 1949, va începe distribuirea cartelelor de alimente şi îmbrăcăminte pe anul 1950.

Toţi acei care până la data de 25 Noembrie 1949 nu vor prezenta justificările cartelelor de alimente, îmbrăcăminte şi lemne, vor pierde dreptul la noile cartele, întrucât Ministerul Comerţului şi Alimentaţiei nu va pune la dispoziţie decât un număr de cartele, pentru care Secţia Comercială va prezenta justificările respective.

Totodată se atrage atenţiunea atât delegaţiilor cât şi conducătorilor de întreprinderi şi instituţii, asupra consecinţelor ce decurg din legea sabotajului economic, în cazul când justificările nu vor fi prezentate la timp.

In Uniunea Sovietică Ziua Mondială a Tineretului Democrat a fost sărbătorită cu mare entuziasm

MOSCOVA 12 (Agerpres). — Ziua Mondială a Tineretului a fost sărbătorită în întreaga Uniune Sovietică prin meetinguri şi festivaluri care se ţine la Moscova, Leningrad, Kiev, Tbilisi, Riga, Alma-Ata, Minsk şi alte oraşe ale ţării.

La 10 Noembrie s'a ţinut la Moscova şedinţa plenară a Comitetului Anti-fascist al Tineretului Sovietic, închinată Zilei Mondiale a Tineretului.

Viceslav Kosemasov, preşedintele Comitetului anti-fascist al tineretului sovietic, a făcut un raport în legătură cu aceasta.

Participanţii la şedinţa plenară au luat cuvântul în cadrul discuţiilor la raport, au aprobat cu entuziasm activitatea Federaţiei Mondiale a Tineretului Democrat şi a Uniunii Internaţionale a Studenţilor.

Ei au vorbit de profunda solidaritatea tineretului sovietic cu tineretul democrat din lumea întreagă, de hotărârea fermă luată de tineretul sovietic de a lupta neobosit pentru o pace trainică, împotriva faţătătorilor la război angloamericani.

Şedinţa plenară a Comitetului anti-fascist al tineretului sovietic, a trimis un mesagiu de salut Federaţiei Mondiale a Tineretului Democrat şi organizaţiilor progresiste de tineret din străinătate.

La 10 Noembrie s'a ţinut în capitala Ucrainei o întrunire închinată Zilei Mondiale a Tineretului.

In sala teatrului de stat „Sevcenko" s'au adunat două mii de tineri stahanovişti din întreprinderi, muncitori pe tărâmul ştiinţei, studenţi şi elevi ai liceelor şi şcolilor industriale, pentru a participa la această întrunire.

Secretarul Comitetului Central al Comsomolului din RSS Ucraina, Ghiorghi Şevel, a citit un raport referitor la Ziua Mondială a Tineretului. El a subliniat că în acest an tineretul din lumea întreagă îşi sărbătoreşte ziua întărind şi mai mult lagărul democratic, în lupta pentru pace, libertate şi independenţa naţională, tineretul muncitor se îndreaptă plin de speranţă spre Uniunea Sovietică, spre eroicul său popor care, sub conducerea Partidului Comunist şi a tovarăşului Stalin, înaintează victorios spre comunism.

Participanţii la întrunire au adoptat cu mare entuziasm scrisoarea de salut adresată Marelui conducător al popoarelor sovietice, Iosif Vissarionovici Stalin.

Von Papen în slujba planurilor expasioniste şi agresive ale imperialiştilor americani

Un interesant articol din ziarul PRAVDA

MOSCOVA 11 (Agerpres) — Sub semnătura lui Maievski, „Pravda" publică un articol intitulat „O prietenie veche sub o formă nouă".

„Criminalul de război von Papen, scrie autorul articolului, a fost scos din laţul spânzurătorii de mâna grijulie a stăpânilor săi americani.

Aţâţătorii la război erau convinşi că va veni o vreme când va fi nevoe de experienţa vastă a acestui hitlerist înveterat.

Şi într'adevăr, cadavrul politic al lacheului fascist a fost readus la viaţă.

Aducându-şi aminte de intensa activitate a lui Papen ca ambasador hitlerist în Turcia, mântuitorii de suflete americani i-au oferit posibilitatea să-şi amintească de „scumpii prieteni" turci. Şi iată că zilele trecute Papen a adresat o scrisoare vechiului său prieten Nadia Nadi, redactorul murdarei fisuici turceşti „Djumhuriet".

In scrisoarea sa, Papen repetă cântecul răsuflat al propagandei anti-sovietice tip Goebbels şi „constată" cu entuziasm că Turcii au găsit în fine un protector vrednic care le-a definit locul în cadrul lumii civilizate".

Imprejurarea că reacţionarii americani rezervă Turciei rolul bazei lor principale de atac în Orientul apropiat, subliniază Maievski, „îl bucură enorm" pe Papen. Doar şi statului marionetă al Germaniei Occidentale, care nu este decât o rămăşiţă a Germaniei fasciste, Wall-Streetul îi rezervă acelaş rol în Europa.

Papen dăscăleşte astfel pe discipolii săi din Turcia: „Este necesar să lepădăm" „acel obiect democrat" care este suveranitatea naţională. De această suveranitate, subliniază Maievski, nu au nevoie cei ce sunt înhămaţi la carul american.

Nu este greu de văzut că Papen nu a înstrăinat nimic din arsenalul hitlerist, ci dimpotrivă, şi l-a mai îmbogăţit cu vechiturile „ideologice" din arsenalul aţâţătorilor la război.

Legăturile care au existat între hitleriştii germani şi ienicerii turci în timpul celui de-al doilea război mondial, sunt cunoscute.

Nu este un secret că în guvernul din Chili pregăteşte anii războiului, Turcia a fost o aliată „neutră" a Germaniei fasciste şi un important centru de spionaj hitlerist.

Papen a fost organizatorul şi conducătorul acestui centru. In prezent Turcia reprezintă unul din cele mai importante centre de spionaj ale americanilor.

Iată dece a venit vremea când experienţa bogată a spionajului fascist şi a diplomatului diversionist, s'a dovedit necesară pentru agenţii faliţi ai serviciului de spionaj american".

INCHEIEREA FESTIVALULUI FILMULUI SOVIETIC

care a avut loc în Republica Polonă

VARŞOVIA 12 (Agerpres). — PAP transmite:

Festivalul filmului sovietic care a avut loc în Republica Polonă s'a încheiat cu o şedinţă festivă în sala cinematografului Palladium din Varşovia, la care au fost arătate rezultatele acestui festival. La întrunire au luat parte membrii guvernului în frunte cu vicepreşedintele consiliului de miniştri Korzicki, preşedintele comitetului executiv central al Asociaţiei pentru prietenia sovieto-polonă, Swietkowski, precum şi reprezentanţi ai diferitelor organizaţii de massă.

In cursul festivalului, aproximativ 10.000.000 persoane au vizionat în Republica Polonă filme sovietice.

Intrunirea solemnă s'a încheiat prin proecţia filmului documentar „Vladimir Ilici Lenin".

In urma ordinelor imperialiştilor americani

O josnică provocare anticomunistă în Belgia

BRUXELLES 12 (Agerpress — TASS transmite:

Majoritatea reacţionară din camera deputaţilor din Belgia a luat o nouă măsură antidemocratică împotriva Partidului Comunist Belgian.

La 8 Noembrie Camera deputaţilor a scos pe deputaţii comunişti din comisia parlamentară pentru afacerile externe, din comisia parlamentară pentru apărarea naţională şi din biroul Camerei deputaţilor.

La 9 Noembrie ziarul „Drapeau Rouge" a anunţat că excluderea deputaţilor comunişti din comisiile parlamentare a avut loc în urma ordinelor Washingtonului.

Teroare anticomunistă în America Latină

BUENOS AIRES 12 (Agerpres). Cea mai recentă manifestaţie de teroare anticomunistă şi antimuncitorească din America Latină o constitue arestarea lui Alfredo Varego, redactorul ziarului La Hora, organul Partidului Comunist argentinian.

La sfârşitul săptămânii trecute poliţia argentiniană a arestat peste 700 persoane care participau la sărbătorirea Marei Revoluţii Socialiste din Octombrie. Dintre aceştia, 575 au fost condamnaţi la închisoare. După cum a declarat fostul senator comunist Carlos Contreras, noi măsuri de teroare împotriva fruntaşilor Partidului Comunist.

Sute de muncitori progresişti şi personalităţi ale vieţii publice au fost crestaţi, iar ziarul progresist „Tribuna Populară" din Venezuela a fost interzis.

Studenţii din Caracas şi din alte oraşe au organizat meetinguri de protest împotriva terorei crescânde a poliţiei.

ROMA 12 (Agerpres) — Conducerea Partidului Socialist, a publicat o rezoluţie în legătură cu agravarea crizei guvernamentale din Italia.

Faptul că demisia miniştrilor Saragatişti a fost „rezolvată" prin înlocuirea lor cu miniştrii aparţinând partidului democrat creştin, a dovedit, pe deoparte că Partidul lui Saragat se află în stare de descompunere şi pe altă parte că majoritatea conservatoare clericală, nu respectă principiile constituţionale şi parlamentare.

Rezoluţia arată că greutăţile din ce în ce mai mari pe care le înfruntă întreprinderile, criza agricolă din ţară, scăderea exportului, creşterea vertiginoasă a şomajului.

Lucrările pe şantierul naţional Lunca Prutului

BUCUREŞTI 12 (Agerpres). In cadrul acţiunei pentru redarea în folosinţa agriculturii a terenurilor degradate, în luna Martie a. c. au început lucrările de asanare, irigare şi secare a bălţilor şi mlaştinilor în regiunea Braţeşul de Sud (Lunca Prutului).

Lucrările, conduse de către tehnicienii Ministerului Agriculturii, continuă într'un ritm accelerat, executându-se până în prezent 864.000m³ terasamente.

In urma acestor lucrări, vor fi redate încă 6500 ha. teren în folosinţa agriculturii.

Indrumată şi mobilizată de organizaţiile de partid, ţărănimea muncitoare din regiune a dat o contribuţie importantă la realizarea acestor lucrări, executând prin muncă voluntară peste 30.000 m³ terasamente, ceeace a însemnat o economie de peste 4.000.000 lei.

Deschiderea săptămânii internaţionale a Studenţilor

BUCUREŞTI 12 (Agerpres). — Astăzi Sâmbătă 12 Noembrie are loc în Aula Facultăţii de Ştiinţe Juridico-administrative din Bucureşti, şedinţa de deschidere a Săptămânii Internaţionale a Studenţilor.

SCURTE ŞTIRI EXTERNE

TASS. — La 4 Noembrie a început la Tokio (Japonia) procesul în legătură cu aşa numita provocare a deraierii unui tren la gara Mitaka. Pe banca acuzaţilor se află 12 persoane dintre care 9 sunt membri ai sindicatului muncitorilor feroviari şi 3 membri ai Partidului Comunist Japonez.

Reacţiunea japoneză încearcă să folosească acest proces provocator pentru campania pe care o duce împotriva Partidului Comunist Japonez şi a altor organizaţii democratice.

*

TASS. — In zona franceză de ocupaţie din Germania sunt recrutaţi săptămânal 7000 de germani pentru legiunea străină franceză. Ei sunt trimişi să lupte în războiul colonial din Vietnam.

*

TASS. — In ziua de 7 Noembrie, 7000 muncitori ai minelor din Djarla (India) au făcut o grevă de o zi, cerând îmbunătăţirea condiţiilor de muncă.

*

TASS. — „Acţiunea social democrată", înfiinţată recent de social democraţii de stânga din Germania Occidentală, a făcut cunoscut că va lupta pentru unitatea clasei muncitoare din Germania.

*

TASS. — La cererea stăpânilor săi americani, guvernul marionetă din Coreea de Sud a promulgat o lege în virtutea căreia cei care luptă pentru unificarea Coreei sunt supuşi unei crunte terori poliţieneşti.

*

TELEPRESS. — La 9 Noemerie, cei 4.000 salariaţi ai societăţii naţionale a aviaţiei din China şi ai societăţii centrale a transporturilor aeriene din Hongkong s'au revoltat împotriva reacţionarilor Kuomintangului şi s'au declarat de partea guvernului popular central al Republicii Populare Chineze.

Raţiile de alimente şi textile vor fi mărite, începând dela 1 Decembrie, în Republica Democrată Germană.

*

PARIS 12 (Agerpress). — Biroul C. G. M. din Franţa a dat publicităţii un comunicat în care arată că „numai o acţiune curajoasă, hotărâtă, şi unită a tuturor oamenilor muncii poate sili guvernul să se retragă în faţa cererilor legitime ale oamenilor muncii".

In continuare, comunicatul spune că „potrivit dorinţei unanime a oamenilor muncii, Biroul C. G. M., face apel din nou la Confederaţia muncitorilor creştini, la Confederaţia salariaţilor şi personalului tehnic precum şi la organizaţia „Force d'ouvriere" să constitue un Comitet naţional de acţiune unitară.

Adresându-se tuturor oamenilor muncii, Biroul C. G. M. spune în încheiere: duceţi lupta astfel ca unitatea de acţiune stabilită de noi în întreprinderi să devină o unitate de acţiune pe întregul cuprins al ţării".

Un nou Gestapo va lua naştere în Germania occidentală, sub control american

BERLIN 12 (Agerpres). — Şeful Departamentului Securităţii din Statele Unite a sosit acum câteva zile la Bonn, pentru „a studia problema formării în Germania Occidentală a unui serviciu de informaţii împotriva activităţii subversive", serviciu constituit cu sprijinul şi sub controlul american.

In cursul zilei de Joi, un ofiţer superior din serviciul de informaţii american din Germania occidentală a confirmat formarea unui nou Gestapo în Germania occidentală.

RIEKDIT Livret Militar

No, 85 | 945 M. E. eliberat de Reg. 1 Transmisiuni Aero pe numele Serg. Major rez. Fasole V. Neculai Ctg. 1938. Il declar nul.

O armă împotriva cosmopolitismului:

FILMUL SOVIETIC „JUDECATA ONOAREI"

DE LUNI La SIDOLI

ANUL 4I Nr. 960

4 PAGINI 4 LEI

ABONAMENTE
Lei 360 . . . . . 3 luni
Lei 5000 Intreprinderi, Autorități pe un an

Atelierele tipografice IAȘI Str. ȘTEFAN CEL MARE 50-52

BIBLIOTECA UNIVERSITĂȚII IAȘI

OPINIA

ZIAR POPULAR COTIDIAN

Marți 15 Noembrie 1949

Redacția
IAȘI, Str. VASILE ALECSANDRI 11
Administrația
IAȘI. Str. CUZA VODĂ Nr. 50

TELEFOANE
Redacția (Nr. 1209
(Nr. 1210
Administrația Nr. 2042

Buna stare materială a poporului sovietic

de A. COVALEV

Economia U.R.S.S. care se bazează pe proprietatea obștească asupra mijloacelor de producție, necunoscând crizele și șomajul, asigură continua ridicare a bunei stări materiale a poporului sovietic. Economia țărilor capitaliste, bazată pe proprietatea privată asupra mijloacelor de producție și exploatarea omului de către om, dă naștere micșorării puterii de cumpărare a maselor muncitoare, sărăcirii lor și măririi profiturilor monopolurilor capitaliste.

Tendințele contrarii în desvoltarea acestor două sisteme economice — cel socialist și cel capitalist,— apar mai pronunțate în perioada de după război.

In timp ce producția industrială și agrară a țărilor capitaliste scade tot mai mult, înrăutățind în mod simțitor starea materială a oamenilor muncii, în URSS, industria și agricultura se desvoltă tot mai impetuos. Poporul sovietic îndeplinește cu succes planul cincinal postbelic. Producția industrială totală pe medie zilnică, a depășit încă în lunie 1949 cu 41 la sută nivelul din 1940, apropiindu-se astfel de plafonul prevăzut pentru ultimul an al planului cincinal postbelic.

Sporirea continuă a producției industriale din U.R.S.S. constitue garanția ridicării sistematice a nivelului material și cultural al poporului sovietic. Guvernul sovietic manifestă o permanentă grijă pentru ridicarea bunei stări materiale a tuturor oamenilor muncii. Acest lucru se evidențiază prin creșterea salariilor. Salariile muncitorilor și funcționarilor din URSS cresc din an în an. In anul 1950, salariul mediu anual al muncitorilor va spori cu 50 la sută față de acela din anul 1940.

Veniturile reale ale muncitorilor și funcționarilor din URSS nu se limitează numai la salariile bănești. La salariile bănești ale oamenilor muncii din URSS trebuesc adăugate cheltuelile făcute de Stat pentru asigurările sociale, concedii și învățământul gratuit, etc.

Mărirea salariilor reale în URSS constitue una din dovezile continuei ridicări a nivelului de viață al oamenilor muncii.

In timpul Marelui Război pentru Apărarea Patriei, Guvernul sovietic a asigurat stabilitatea salariilor reale ale muncitorilor și funcționarilor, menținând prețuri scăzute la articolele alimentare și industriale raționalizate.

In Decembrie 1947, Guvernul Sovietic a înfăptuit reforma monetară și a desființat cartelele pentru produsele alimentare și industriale. Odată cu desființarea cartelelor, au fost scăzute cu 12 la sută prețul pâinii și al făinii, precum prețurile țesăturilor, încălțămintei, îmbrăcămintei și articolelor de tricotaj. In urma acestei scăderi de prețuri, populația din URSS a câștigat, în decursul anului, o sumă de cel puțin 86 miliarde ruble.

In Aprilie 1948, Guvernul sovietic a înfăptuit o nouă scădere a prețurilor, cu 10-20 la sută, la o serie de mărfuri, aceasta în vederea unei și mai mari sporiri a salariilor reale ale oamenilor muncii. In urma scăderii prețurilor articolelor alimentare și industriale și scăderii de prețuri în cadrul comerțului cooperativ și colhoznic, puterea de cumpărare a rublei sovietice s'a mărit de două ori, în anul 1948, iar salariile reale ale oamenilor muncii din URSS au crescut mai bine de două ori față de anul 1947.

Marea grijă a Guvernului sovietic pentru asigurarea nevoilor de viață ale oamenilor muncii s'a manifestat și în Decizia luată de Consiliul de Miniștri al URSS și C. C. al P. C. (b) al URSS cu privire la noua scădere a prețurilor la mărfurile de larg consum, cu începere dela 1 Martie 1949.

In urma acestei scăderi, populația sovietică obține în decursul anului 1949 o sumă de circa 94 miliarde de ruble.

Noua scădere a prețurilor a avut ca urmare ridicarea puterii de cumpărare a rublei sovietice, o importantă creștere a salariilor reale ale oamenilor muncii din URSS.

In urma ridicării salariilor reale ale muncitorilor și creșterii veniturilor țăranilor, populația a mărit mult consumul. In anul 1948, vânzările de pâine s'au mărit cu 50 la sută față de anul 1947, de zahăr de 2 ori, de cofeturi cu 46 la sută, de țesături

(continuare în pag. 2-a)

NOI ASPECTE PRIVIND PROBLEMELE DE APROVIZIONARE

-- Trebuie intensificată aprovizionarea prin cooperative --

Problema pregătirii unor depozite masive de cartofi, legume, zarzavaturi pentru anotimpul de iarnă constituie o preocupare permanentă pentru salariații Aprozarului.

Din timp au fost pregătite depozitele care vor adăposti produsele arătate mai sus. Amenajarea beciului din Piața Halei, prin sprijinul acordat de Comitetul Provizoriu al orașului a mărit în mod simțitor capacitatea de adăpostirt existentă până în prezent la Iași.

Prin contractele încheiate cu Gospodăriile Agricole de Stat a fost asigurată livrarea către Aprozar a cantităților de cartofi, zarzavaturi și legume necesare, în conformitate cu programurile făcute.

Se pune însă chestiunea unei bune conservări a produselor care pot fi cu ușurință supuse alterării. Dacă nu se acordă întreaga atenție selecționării, se poate întâmpla ca în mod treptat cantitatea depozitată într'un beci să fie supusă alterării.

Pentru a preîntâmpina această posibilitate, salariații Aprozarului au hotărît în consfătuirea pe care au ținut-o Joi după masă să presteze ore de muncă voluntară pentru a se putea selecționa produsele depozitate pentru iarnă.

Aprovizionarea cantinelor

In cursul săptămânei care a trecut cantinele salariaților din localitate s'au prezentat în număr mai mare să-și ridice cantitățile de produse programate de către Aprozar.

Aceasta înseamnă că acele cantine care au rămas în urmă cu aprovizionările și-au dat seama de importanța transportării spre depozitul propriu, din vreme, a cartofilor, legumelor și zarzavaturilor.

Cu toate acestea, ritmul transporturilor trebuie să se intensifice.

In decursul lunei Noembrie toate cantinele din Iași trebuie să aibă în depozite produsele necesare preparării mesei salariaților pe care îi deservesc.

Trebue intensificată aprovizionarea prin cooperative

Societatea comercială de stat „Moldova" a reușit să achiziționeze o serie de alimente pe care le-a pus în vânzare prin sucursalele sale.

Ne referim în primul rând la untura de porc iar în al doilea rând la prunele uscate sau la celelalte produse a căror desfacere va începe peste câteva zile.

Aceasta dovedește un efort lăudabil în vederea aprovizionării populației muncitoare ieșene.

Cooperativele de consum locale nu ar trebui să rămână mai prejos în această privință. Ele dispun de mijz.

(continuare în pag. 3-a)

GRUPE DE ALFABETIZARE IN SATUL COVASNA

La o grupă de citit în satul Covasna comuna Costuleni (plasa Bucium), responsabila culturală a grupei citește din minunata viață a femeilor sovietice. „Femeia sovietică— spune responsabila culturală—este fruntașă în producție, învățătoare mult iubită de elevi".

— „Dar pentru a ajunge aici, femeile sovietice au muncit"—spune prietena Natalia Maxim. Toate cuceririle lor au fost câștigate prin luptă dârză dusă zi de zi. După exemplul lor să pornim și noi la muncă".

— „Uite, în satul nostru sunt 160 analfabeți — spune prietena Ecaterina Isaia. Să organizăm deci un curs de alfabetizare.

Și pline de avânt, țărancele muncitoare din satul Covasna trec la acțiune.

Se aleg 10 femei șefuitoare de carte, care încep munca de alfabetizare. Ele predau lecțiile pe grupe de câte 10-15 femei, dovedind multă dragoste pentru luminarea tovarășelor lor.

Maria Michera
corespondentă

Radiouri de toate tipurile produse de industria din Republica Democrată Germană

Concernele naționalizate producătoare de aparate de radio din Republica Democrată Germană au început să efectueze livrări experimentale de aparate de radio-recepție către zonele occidentale ale Germaniei. Prețurile fiind extrem de scăzute, aceasta constituie un motiv de îngrijorare serioasă pentru industria de aparate de radio din Germania Occidentală unde prețurile sunt cu mult mai ridicate.

Intreprinderile naționalizate din Republica Democrată Germană (Radio Funktechnik) proiectează să producă 250.000 aparate de radio-recepție de toate tipurile, în cursul acestui sezon, inclusiv un nou tip de super-heterodină cu 4 lămpi.

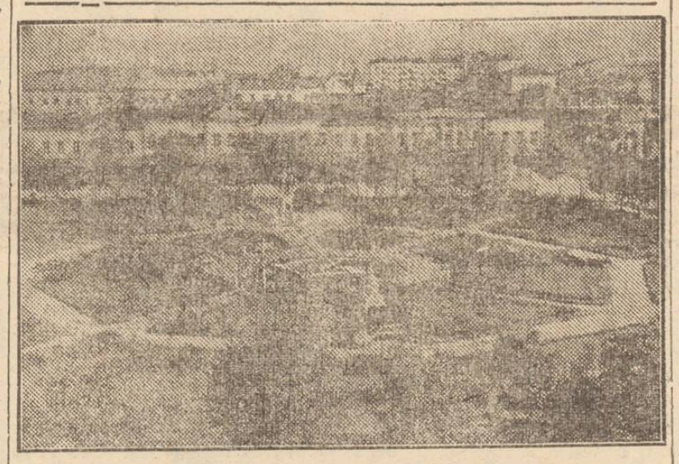

Vedere din Stânicul Moldovei

Vânzătorii de ziare din Iași au subscris cu drag pentru „Casa Scânteii"

Conștienți de importanța ridicării mărețului edificiu poligrafic care va fi „Casa Scânteii", salariații Soc. Sovar-Iași dimpreună cu vânzătorii de ziare și chioșcarii au subscris cu dragoste pentru a contribui astfel la înălțarea marelui Institut de cultură.

Pregătirile de iarnă pe șantierele ce aparțin de „Sovconstrucția"

„Sovconstrucția" a avut de executat importante lucrări în aproximativ 16 șantiere, prevăzute în planul general economic de Stat pe 1949.

La cea mai mare parte din ele, lucrările au fost terminate, rămânând 4 șantiere, ale căror lucrări vor continua, mai departe și în timpul iernii : Institutul Agrotehnic, Filatura, Institutul de planificare și Cazarma Regimentului de Infanterie.

Pentruca lucrările să se execute în condițiuni bune nu trebuie să lipsească nimic din ceea ce este neapărat necesar întâmpinării timpului rece și apoi celelalte greutăți, a căror rezolvare cade în sarcina imediată a Direcției „Sovconstrucția".

Pregătiri de iarnă

S'au făcut și se fac în special la șantierele „Filatura" și „Institutul Agrotehnic".

La Institutul Agrotehnic

S'a făcut un contract cu Aprozar-ul pentru asigurarea funcționării în bune condițiuni a cantinei.

Din partea Direcției „Sovconstrucția", s'a intervenit la organele superioare de resort din București pentru a se putea obține echipament de protecție de care muncitorii au nevoie.

Dormitoarele au fost mutate în camere mai mici, unde s'au construit sobe și s'a tras lumină electrică. Pe acest șantier grija pentru pregătirile de iarnă este accentuată datorită faptului că în cursul acestei luni se vor deschide cursurile unei școli de agronomi de sector.

Pregătiri pe șantierul noii filaturi

La filatură pregătirile se află într'un stadiu avansat.

Dela 1 Decembrie 1949 cantina va fi aprovizionată direct din magaziile „Sovconstrucția", hrana muncitorilor fiind dinainte asigurată pe cel puțin 6 luni.

Cazarea muncitorilor veniți din alte regiuni, este asigurată prin amenajarea a 7 dormitoare dotate cu tot utilajul (sobe, lumină electrică, noptiere, dulapuri etc.)

S'au amenajat biurourile Ad-ției, s'a făcut un paravan de protecție în fața cantinei împotriva viscolului, s'au construit sobe în hale pentruca munca să poată fi dusă în timpul iernii în același ritm viaiu în care a decurs și până acum.

Se continuă de asemenea, punerea geamurilor în hale, în așa fel, încât până la venirea frigului să nu mai existe nici un geam nepus.

Mancitori betonieri, săpători și alții duc lipsă de cisme, iar în general se simte lipsa galopeților.

In urma intervențiilor care s'au făcut, această deficiență va fi remediată.

Pe șantierul cazarmei

Reconstrucția se va termina la 21 Decembrie, în cinstea celei de a 70-a aniversare a marelui dascăl al omenirii, I. V. Stalin.

Lucrările exterioare s'au

I. H.

(continuare în pag. 2-a)

FAPTE și COMENTARII

Odată cu începerea noului an universitar numeroși studenți noi au pășit pentru prima dată pe poarta institutelor de învățământ superior.

Se observă însă că un număr prea mic dintre noii studenți s'au înscris în cooperativa studențească.

Organizațiile de U.T.M. au datoria de a duce muncă de lămurire în mijlocul studenților asupra importanței înscrierii în cooperativă.

Prin mărirea capitalului social munca de aprovizionare a cooperativei va fi cu mult ușurată, asociații putând obține mărfuri cu ușurință.

Colhozurile și sovhozurile din R.S.S. Georgia și-au îndeplinit înainte de termen planul de colectare a strugurilor. Până la 25 Octombrie, s'au livrat Statului 4.609.700 kgr. struguri, depășind planul cu 2.097.000 kgr. In anul 1949, colhozurile și sovhozurile din Georgia au livrat Statului cu 3 milioane kgr. struguri mai mult decât în anul 1948. Colhozurile și sovhozurile Georgiei și-au luat angajamentul să livreze anul acesta, către Stat, 2.800.000 kgr. struguri peste plan.

Datele referitoare la rezultatele muncii în industria din orașul și ținutul Tașkent în al treilea trimestru al anului 1949, arată următoarele:

Industria orașului a îndeplinit planul trimestrial în proporție de 104 la sută, iar industria ținutului Tașkent— cu 102 la sută.

Trimestrul expirat a fost marcat printr'un eveniment însemnat: uzina „Voroșilov" din Tașkent a început producția în serie a mașinilor pentru strângerea bumbacului.

Au fost produse până acum câteva sute din aceste agregate ; ele au dovedit calități excelente, fiind utilizate la plantațiile de bumbac.

In comparație cu al treilea trimestru al anului trecut, producția a crescut simțitor. Astfel, producția mașinilor de tors a crescut cu 91 la sută, s'au confecționat țesături, tricotaje, încălțăminte și utilaj agricol variat, cu mult mai mult decât în perioada corespunzătoare a anului trecut.

Colectivul Fabricii de Încălțăminte No. 1 din Stalinabad a îndeplinit la 26 Octombrie, înainte de termen, planul lunar de producție la toate produsele.

Colectivul și-a luat angajamentul, ca până la 1 Noembrie, să producă 8000 perechi încălțăminte peste plan.

In comparație cu anul trecut, fabrica și-a mărit producția de două ori, îmbunătățind calitatea. Atelierul condus de meșterul Kadârov a mărit producția de încălțăminte cu 100 la sută.

In cadrul schimbului de experiențe, muncitorii dela fabrica de încălțăminte din Stalinabad au trimis de curând la Leninabad o brigadă formată din cei mai buni meșteri, care a ajutat colectivul fabricii de încălțăminte din Leninabad să instaleze și să-și însușească lucrul noilor mașini.

In Ucraina au fost puse în funcțiune noui stațiuni electrice. Astfel, a fost construită o stațiune electrică pe râul Kmenka și o stațiune hidroelectrică în colhozul „Comunist", regiunea Jitomir. In regiunea Kiev sunt pe cale de a fi puse în funcțiune 17 noui stațiuni electrice.

In cursul primelor 9 luni ale acestui an, au fost construite în Ucraina 95 stațiuni hidroelectrice, aducându-se noui linii electrice dela oraș. Toate acestea au permis electrificarea a peste 500 de colhozuri și a zeci de sovhozuri și S.M.T.-uri.

Literatura bulgară de după 9 Septembrie 1944

de VICTOR SARENKOV

La 9 Septembrie 1944, poporul bulgar, condus de Partidul Comunist și cu sprijinul hotărîtor al vitezei Armate Sovietice, a răsturnat dictatura monarho-fascistă, instaurând un adevărat guvern popular.

Uniți în Frontul Patriei, sub conducerea Partidului Comunist Bulgar, masele muncitorilor bulgari au reușit să nimicească dușmanii interni și externi ai poporului și,—în această scurtă perioadă de 5 ani, să înregistreze mari realizări politice, sociale și economice.

Concomitent cu aceste mari succese, muncitorii intelectuali bulgari au contribuit mult la construirea republicii populare.

Poeții și scriitorii au început să lucreze și să scrie pentru reeducarea patriotică a poporului, pentru întărirea unității naționale în lupta împotriva rămășițelor reacționare și pentru construirea socialismului în Bulgaria.

In raportul ținut la al V-lea Congres al Partidului Comunist Bulgar din Decembrie 1948, Vâlko Cervenkov, secretarul Comitetului Central, a precizat în mod limpede cerințele poporului bulgar și ale Partidului său față de poeții și scriitori săi. El a spus :

„Cerem poeților și scriitorilor noștri să asigure literaturii o desvoltare profundă pe drumul realismului socialist ; să nu aibă alte interese decât cele ale poporului și ale Statului și, prin imagini artistice, să reflecte lupta poporului nostru în trecerea dela capitalism la socialism, să ajute Partidul, Frontul Patriei și Statul în educarea poporului—și mai ales a generației tinere— învățându-o să fie credincioasă și devotată glorioasei cauze a socialismului și Patriei ; să-l îndemne la muncă, trezind în ei un sentiment de vigilență și încredere, voință și forță pentru a învinge toate greutățile, întărindu-le ura împotriva dușmanilor poporului, împotriva a tot ce este putred și împotriva obscurantismului. Scriitorii vor trebui să contribue la strângerea legăturilor de solidaritate cu celelalte popoare care luptă pentru o pace trainică și, înainte de toate, cu marele popor sovietic — eliberatorul nostru".

Această chemare pe care Partidul Comunist a adresat-o literaturii bulgare, a fost imediat acceptată de marea majoritate a poeților, romancierilor, criticilor și dramaturgilor, de marea majoritate a muncitorilor intelectuali bulgari.

Toți cei care înainte de 9 Sept. 1944 luaseră parte activă la lupta antifascistă, s'au încadrat imediat în rândurile Frontului Patriei și și-au pus talentul în slujba intereselor muncitorilor bulgari și a transformărilor radicale ale țării. Ei au fost urmați de mulți alții, care înainte se considerau neutri.

Poeții bulgari, prin însăși natura muncii lor, au fost primii care au răspuns cerințelor și intereselor popo-

(continuare în pag. 2-a)

CRONICA TEATRALA

„CRAVATA ROȘIE"

de SERGHEI MIHALKOV

Stanislawsch', m rele om de teatru care a exercitat o influență imensă asupra artei scenice mond ale, spunea undeva: „Tr bne să jucăm pentru copii tot atât de bine ca pentru cei mari, dar mai expresiv." In aceste cuvinte simple se cuprinde un întreg program de educație a tineretului prin teatru.

Deaceea, foarte bine intenționate se dovedesc direcțiile teatrelor noastre, înscriind în repertoriu piese speciale pentru tineret, piese sovietice inspirate din realitățile vieții de toate zilele, din problemele ce interesează și frământă acest tineret.

Serghei Mihalkov, autorul piesei „Cravata roșie", scriitor cu renume mondial nu-și precupețește totuși pana pentru a sprijini instruirea tineretului prin arta teatrală. Dealtfel, această atitudine este curentă printre scriitorii sovietici cu renume. Marșak, Panstovschi, Kataev, Svetlov, scriu deopotrivă pentru spectatorii de toate vârstele.

Serghei Mihalkov este cunoscut publicului nostru încă din stagiunea trecută, când s'a reprezentat pe scena ieșană „Andriușa cel isteț" (Râs și lacrimi). O altă piesă a sa.

D că „Andriușa cel isteț" aducea o notă de basm, de miraculos chiar, „Cravata roșie" se prezintă mai simplu, mai schematic. Fără a aduce întâmplări senzaționale, fără scene „tari" și melodramatice, textul lui S. Mihalkov reușește să țină treaz în spectator interesul pentru conflictul și problemele serioase ce-i frământă pe copiii Aura Badeichin, Marina, Valerii, sau personajul— puțin mai caricat — al lui Ceaschin. Aceștia sunt cei „mici", personagii frământate de dureri, cum este Șura căruia îi moare mama, de îndoieli și nehotăriri cum este Valerii care nu-și cunoaște încă propriile puteri și care numai ajutat de tovarășii săi se îndreaptă pe drumul glorios al pionieratului și mai apoi, al Comsomolului sovietic.

Cei „mari" Nadejda Ivanovna (mama), Capitolnia Petrovna (bunica) Cuzima Vișneacov (tatăl), ca și Cociubei (profesorul), vin numai să anime, să întărească atmosfera familiei, angrenând în viața reală, și contribuind la stabilirea poziției și a cadrului în care se mișcă pionierii. In acest sens, cu mijloace simple, direct, autorul ne schițează această atmosferă tipică din familia și școala sovietică.

Prin depărtarea de basm și fantastic,—atât de obișnuite altfel atunci când e vorba despre o piesă pentru copii, Mihalkov reușește de minune să facă o piesă serioasă cu și despre copii, ceeace pe planul stimulării simțului lor de răspundere, a educației personalității acestora în funcție de grup, de colectiv, și a disciplinei liber. onimțite, constitue o contribuție de primă importanță.

Direcția de scenă a d-lui I. Ligeti a căutat în cea mai mare măsură, să traducă exact intenț ile autorului. In Privința distribuției s'a venit cu o surpriză; în rolurile celor tineri a distribuit copii, pionieri de vârstă corespunzătoare. Atât Smreu Traian, în rolul simpaticului și constructivului Șura Badeichin, cât și Gaby (Nudelman în Mârnia, s'au dovedit de linia justă a rolurilor.

Au jucat cu emoție proaspătă dar stăpânită, și tot timpul simpatia spectatorilor a fost alături de ei. Radu Iliescu în rolul Valerii a accentuat poate mai mult decât trebuia ținuta de băiat râsgâiat, dar a jucat frumos și gradat scena când vine acasă la Șura și își cere iertare. Stumer Marcel, s'a mișcat cu ușurință în scenă, culegând simpatia spectatorilor. L'am vrea mai puțin actor profesionist. Cu asta am epuizat distribuția „pionierilor", notând că, deși lipsiți de experiență scenică, au reușit, poate tocmai datorită inexperienții lor, să ne dea niște copii autentici, transmițând emoția.

Liana Budescu s'a prezentat sobră, blândă și maternă în rolul Nadejdei Ivanova (mama). Eliza Nicolau (bunica) a dat rolului o prospețime și un umor care au apropiat-o de nepoți. Cu o căldură comunicativă d. C. Sava l-a jucat pe Cuzima Vișneacov, dar și cu oarecare emfază care ar fi putut lipsi în rolul comunistului Vișneacov. Jucând rolul profesorului Cociubei, Șt. Alexandrescu dovedește că nu a adâncit suficient personagiul, mai cu seamă în prima sa apariție. Ar fi de dorit ca Șt. Alexandrescu să dea o și mai mare atenție dicției.

In genere însă, distribuția a fost just alcătuită, iar conținutul ideologic al piesei a fost pus în evidență. Regia are unele deficiențe în legarea, sudarea fiecărui personagiu, de ansamblu, ca și în ceeace privește redarea atmosferei în care trăește o familie sovietică.

Mijloacele exterioare pentru crearea acestei atmosfere, adică mobila și decorul sunt meschine și nu sugerează în de-ajuns spectatorului cadrul vieții unei asemenea familii. Camera de lucru, masa la care se presupune că-și pregătesc temele școlarii Valerii, Marnia și apoi Șura este insuficient luminată, și întreaga cameră sugerează mai degrabă viața și cadrul, desigur pitoresc dar prăfuit, al unui „Conu Leonida" român, decât cadrul, casa unde trăește această familie sovietică, după ce a reușit să se refacă, să trăiască într'un spațiu larg. Deasemeni, prea primitivă „isba" în care trăește profesorul Cociubei, care este un om tânăr și civilizat.

Cam teatral epilogul cu defilarea prin sală, care în intenția regiei trebuia să sugereze că problemele și viața copiilor din piesă sunt comune tinerilor de aceeași vârstă din sală, că sunt actuale, dar prin aceasta prea se atrage atenția asupra faptului că pe scenă s'a jucat teatru, subliniindu-se caracterul pedagogic al reprezentației.

Activitatea la Iași a Societății de Științe Naturale și Geografie și a Societății Științelor Matematice și Fizice din R. P. R.

In cursul lunii Iulie, după apariția Hotărârii Academiei R. P. R. prin care se condamnă atitudinea cosmopolită a unor publicații științifice românești și servilismul față de cultura și știința burgheză a unor medici și profesori universitari români, au luat ființă diferite societăți științifice, având ca prim scop revizuirea trecutului nostru științific, și în același timp crearea unei științi care să contribuie la construirea socialismului în R. P. R.

La Iași, în luna 1949, s'au constituit: *Filiala Societății de Științe Medicale din R. P. R., Filiala Societății Științelor Matematice și Fizice, Filiala Societății de Științe Istorice, Filologice și Folclor, Filiala Societății de Științe Naturale și Geografie, precum și Filiala Societății de științe juridice: „Justiția Nouă".*

In rândurile care urmează prezentăm felul în care și-au dus și își duc munca *Filiala Soc. de Șt. Naturale și Geografie și Filiala Soc. Șt. Matematice și Fizice din Iași.*

Activitatea Filialei din Iași a Societății de Șt. Naturale și Geografie din R. P. R.

Filiala ieșană a fost constituită la 22 Iulie 1949, ședință în care s'a prelucrat pe larg Hotărârea Academiei, ocazie cu care s'a criticat atitudinea cosmopolită și aservită apusului a unor publicații de istorie și geografie apărute la Iași.

Deasemeni, în această ședință s'a citit și aprobat statutul Societății.

In cursul lunilor August și Septembrie activitatea acestei Filiale — dealtfel ca și a Filialelor celorlalte Societăți Științifice — s'a rezumat la o muncă organizatorică, ședințe de lucru neputându-se ține din cauza vacanței, cea mai mare parte dintre profesori, studenți și elevi nefiind în localitate.

Filiala și-a reînceput activitatea în luna Octombrie, prin ședința festivă a sărbătoririi centenarului marelui savant sovietic Pavlov. La această ședință au participat toți membrii filialei, în număr de aproape 300. Au conferențiat: *Oga Necrasov* despre viața marelui savant și *prof. Petru Jitaru* despre descoperirile revoluționare făcute în știință de către savantul sovietic.

In cursul lunii Octombrie s'au mai ținut încă două ședințe de lucru.

In primă ședință a conferențiat *prof. Petru Șuster.* Titlul conferinței a fost: *„Data Darwin la Miciurin".*

Deasemeni, tot în această ședință, *prof. A. Obreja* a făcut o comunicare despre *„Hidrogeologia regiunii Tecuci și problema alimentării cu apă a orașului".*

Această comunicare demonstrează că filiala respectă cu adevărat statutul, ținând cont de principiul legării teoriei cu practica și în consecință de a crea o știință legată de realitățile naționale.

In cea de a doua ședință din cursul lunii Octombrie a conferențiat prof. *I. Gugiuman* despre *„Metodica predării Geografiei cu U. R.S.S."*.

Deasemeni *prof. Petru Șuster* a făcut o comunicare cu subiectul: *„Adaptarea specifică la paraziții entomofagi".*

In luna Noembrie, Filiala și-a început ședință festivă în cinstea zilei de 7 Noembrie. Ședința s'a ținut la 6 Noembrie. A conferențiat *prof. univ. M. Rîvăruță* despre *„Importanța Marii Revoluții din Octombrie și a științei sovietice".*

A doua ședință din luna Noembrie s'a ținut ieri, Duminică 13 Nov. a. c. La ordinea de zi au fost: conferința *prof. Filimon Cârdei, despre „Imprejurările în care apar animalele dăunătoare, în special insectele"*, precum și un referat despre „Marea Neagră văzută de savanții sovietici".

După subiectul conferințelor, comunicatelor și referatelor, după felul discuțiilor ținute la un înalt nivel ideologic și la care participă regulat un mare număr de membri, se poate trage concluzia că Filiala din Iași a Soc. de Științe Naturale și Geografie din R. P. R. reușește pe deplin să corespundă scopului peutru care a luat ființă,

Filiala din Iași a Societății Științelor Matematice și Fizice din R. P. R.

Această Filială activează deasemeni intens. Ședințele au ajuns să fie trimestriale, ele ținându-se cu regul ritate și tratând subiecte actuale.

Astfel au fost ședințele care au tratat despre: Problema materialului didactic a matematici și fizică" și „Metoda predării matematecii și fizicii în U.R.S.S.".

Deasemeni de o deosebită importanță au fost ședințele care au tratat despre: Evoluția noțiunii de funcție", etc.

Un alt fapt pozitiv obținut de Filiala Soc. Șt. Matematice și Fizice a fost reorganizarea Atelierului de Fizică de pe lângă Universitatea din Iași.

Pentru viitor, Filiala și-a trecut în planul de muncă popularizarea mai intensă a ședințelor de lucru, mobilizarea unui număr cât mai mare de elevi, studenți și membri ai corpului didactic mediu și superior, precum și colaborarea membrilor filialei la Gazeta de Matematici și Fizică.

Deasemeni se vor ține în viitor ședințe speciale pentru elevi, studenți și membrii corpului didactic, ședințe care vor trata subiecte care să poată antrena în discuții pe toți membrii participanți.

Tr. Țanea

Buna stare materială a poporului sovietic

(urmare din pag. 1-a)

de bumbac cu 56 la sută și de încălțăminte cu 45 la sută. In anul 1949, consumul produselor alimentare și industriale a continuat să crească. Vânzarea produselor alimentare s'a mărit; de pildă, cu 15 la sută în al doilea trimestru al anului 1949 față de perioada corespunzătoare a anului trecut, iar vânzările de mărfuri industriale cu 27 la sută. Totodată vânzările de carne s'au mărit cu 51 la sută, produselor de confiserie cu 87 la sută, țesăturile de mătasă cu 60 la sută, aparatelor de radio cu 60 la sută, etc. In fiecare an, în Uniunea Sovietică scad prețurile produselor sezoniere (ouă, legume, ș. a. m. d,) și acest fapt sporește puterea de cumpărare a rublei sovietice.

Pentru ridicarea stării materiale a oamenilor muncii din URSS se construesc locuințe bine amenajate. In anii 1946-1948 a fost construită și restabilită, în orașele și așezările muncitorești din URSS. o suprafață locativă totală de 51 milioane metri pătrați. In același timp au fost construite și restabilite în localitățile rurale, peste un milion șase sute mii de case de locuit. In anul 1949 construcțiile de locuințe se desfășoară într'un ritm grandios. E suficient să arătăm că în prima jumătate a anului a fost îndeplinit un program de construcții de locuințe cu 30 la sută superior celui din perioada corespunzătoare a anului trecut, ca să ne dăm seama de avântul acestei campanii.

Toate acestea arată că Guvernul sovietic și Partidul Comunist (b) al U. R.S.S. au continuu grijă de ridicarea nivelului material și cultural al poporului sovietic, ceeace nu se întâmplă și nu se poate întâmpla în țările capitaliste.

PUNCTE..

Caragiale sufleur la Iași

Istoria literară a consemnat mai de mult faptul că Mihai Eminescu a fost în epoca primei sale tinereți sufleur al trupei de teatru Fani Tardini.

Mai puțini știu însă că această meserie a exercitat-o marele nostru dramaturg I. L. Caragiale, ba a exercitat-o și la Iași în următoarele împrejurări: în stagiunea 1870—71 direcția Teatrului din Iași a fost concesionată de Primărie, printr'un contract actorului N. Luchian care nemulțumise trupa în cursul primului său directorat. Ca să se răzbune pe artiștii localnici care stăruiseră atunci să fie îndepărtat dela direcție, Luchian a renunțat la angajare, pentru acea stagiune, a actor lor din Iași, aducând în schimb trupa lui M. Pascaly dela București. Cu aceasta a venit la Iași și tânărul Iancu Caragiale, marele I. L Caragiale de mai târziu, angajat ca prim sufleur. Deci, în stagiunea 1870-1871 I. L. Caragiale a activat la teatrul din Iași.

I. D. Ionescu la Iași

Dar nu numai Caragiale, ci și I. D. Ionescu, actorul dela „Union Suisse" din București, recons derat pe scena Teatrului Național— Comedia din Capitală, a fost prin Iași unde a și jucat la începutul anului 1876, împreună cu câțiva actori; în repertoriul său figurau însă, de preferință, cantonetele executate foarte bine de Ionescu, cele mai multe cu aluzii la nedreptățile societății și la moravurile politice ale epocii.

Intre cupletele cântate de I. D. Ionescu la Iași se afla și Her von Kalikenberg scris de Ioan Ianov.

Revizorul

In repertoriul actualei stagiuni a scenei ieșene se află prevăzută, alături de alte piese clasice ca *Burghezul gentilom* de Molière și *Romeo și Julietta* de Shakespeare, *Revizorul* opera scriitorului rus N. Gogol.

In legătură cu această piesă care va vedea din nou lumina rampei anul acesta la Iași, amintim că pentru prima dată *Revizorul* a fost reprezentată pe scena ieșană în anul 1876, deci acum șaptezeci și patru de ani.

O noapte furtunoasă

La București, Teatrul Național a mers anul acesta mai departe cu reconsiderarea lui I. L. Caragiale prezentând cu uu deosebit succes și cu o distribuție dublă „O noapte furtunoasă" de Caragiale, și „O seară la Union", reconstituire de Sică Alexandrescu.

Intelegând să subliniem din nou necesitatea ca și pe scena ieșană să se reprezinte această operă, în continuarea reconsiderării începută atât de frumos anul trecut ca „O scrisoare pierdută", amintim că în orașul nostru „O noapte furtunoasă" s'a jucat prima dată în anul 1883.

Asistă Caragiale

Spre deosebire de scandalul provocat la București cu câțiva ani în urmă când această piesă a fost reprezentată prima dată, la Iași lucrarea lui Caragiale s'a bucurat de un mare succes, ca dovadă că manifestațiile din Capitală și fluerăturile fuseseră organizate.

Autorul însăși a asistat la premiera teșană a comediei sale, rămânând încântat de felul în care personagiile sale au fost înțelese și interpretate de actorii ieșeni.

Distribuția

Prima distribuție a piesei „O scrisoare pierdută" a fost, la Iași, următoarea. Jupân Dumitrache: Mihai Arceleanu; Ipingescu, Dimi Pruteanu (viitorul soț al marei Aglae Pruteanu); Spiridon, Luța Botez; Chiriac, Ghiță Dimitrescu; Venturiano, Vasile Hasnaș; Veta, Athena Georgescu; Zița, Elena Lascu-Evolschi, soția actorului Alex Evolsch care prin 1857 a fost arestat în Muntenia pentru propagandă unionistă pe care o făcea în cursul unui turneu. Arestat Evolschi a fost trimis din post în post până la București, unde a fost eliberat după intervenția comitetului unionist.

Kogălniceanu și Alexandri

Dealtfel și alți actori au făcut pe atunci propagandă pentru Unirea Principatelor, fiind trimiși de Alexandri și Kogălniceanu, promotorii din Iași ai Unirii. Aceștia găsiseră cu cale că teatrul este un bun mijloc de propagandă națională. Pe scenă se cântau cuplete unioniste, iar în textele pieselor se intercalau aluzii sfichiuitoare la adresa reacțiunei, ceeace exalta mulțimea, făcând-o să nu mai țină seama de rigorile administrației.

Astfel Teatrul ieșan a fost pe atunci în centrul frământărilor politice, oglindindu-le și stimulând mișcarea progresistă.

Pregătirile de iarnă pe șantierele ce aparțin de „Sovconstrucția"

(urmare din pag. 1-a)

terminat rămânând numai cele interioare.

Pentru cele 40 zile câte ne mai rămas până la terminarea lucrării, sunt asigurate condițiuni de muncă din cele mai bune.

Delăsarea din partea I.P.E.I.L.-ului

ne-a fost semnalată la toate acest șantiere.

Institutul de Agronomie a putut obține până acum importanta cantitate ce o are comandată la I.P.E.I.L. Deasemeni șantierele dela Filatura și Institutul de Planificare.

I.P.E.I.L.-ul trebuie să acorde importanța cuvenită acestor lucrări, contribuind la realizarea planurilor de pe șantierele ieșene.

Literatura bulgară de după 9 Septembrie 1944

(Urmare din pag. I-a)

rului și ale nouei Republici. Nu mult după 9 Septembrie 1944, cunoscuții poeții antifasciști Kamen Zdarov, Mladen Issaev, Krum Penev, Pantelei Mateev, Khristo Radevski și alții, au cântat în poeme minunate eliberarea țării lor.

Intr'adevăr, nu există un eveniment, un fapt din istoria Republicii din ultimii 5 ani, care să nu fi fost observat, oglindit și cântat de poeții bulgari. Câțiva dintre cei mai talentați poeți din noua generație, sunt Vesselin Georgiev, Ivan Burin, Bogomil Rainov, Radoi Ralin, Bozhider Bozhilov, Vesselin Khancov, Valeri Petrov și alții.

Unul din cele mai mari evenimente din literatura bulgară, este adunarea și publicarea operelor marelui poet antifascist Nikola Jonkov Vaptzarov, care a fost executat de fasciștii bulgari în timpul celui de al doilea război mondial. Mii de ediții ale operelor lui Vaptzarov au fost vândute și răspândite în Bulgaria. El a fost proclamat pe drept, poetul poporului bulgar.

Romancierii și nuveliștii bulgari urmează, deasemenea, calea pe care au pornit poeții. Ei creează opere de valoare, care oglindesc noua orânduire din Bulgaria. Deasemenea, ei și-au pus talentul în slujba Republicii pentru a o întări și a construi socialismul. Dintre vechii autori antifasciști, trebue menționat scriitorul veteran Ludmil Stojanov, care activează încă nu numai în domeniul literaturii, dar și în lupta pentru pace. E este membru al Comitetului Permanent al Partizanilor Păcii.

In fruntea romancierilor și nuveliștilor stă Gheorghi Karaslavov, care a scris numeroase romane și nuvele. Noua sa lucrare, „Tango", publicată în 1948, este o adevărată capo-d'operă. In prezent el lucrează la un nou roman.

Dintre romancierii și nuveliștii care și-au început cariera înainte de război, fac parte Ghioncic Belev, Orlin Vassilev și Stojan Daskalov. Acesta din urmă este un autor fecund, care prezintă tabloul viu al satului bulgar și toate transformările care au avut loc după 9 Septembrie. Romanul său „Drum" a și fost tradus în mai multe limbi.

Tânărul autor Krum Grigorov scrie exclusiv despre viața rurală. El încearcă să prezinte munca din cooperativele agricole și lupta construirii socialismului la sate. Unul din cei mai talentați tineri romancieri, este Pavel Vezhinov, al cărui opere se bucură de o mare popularitate în rândurile publicului cititor bulgar. Mai trebue menționați atât Emilian Stenev și Spas Kralevski, cât și tânărul romancier Kiralin Russev, care a publicat în Decembrie 1948 primul său roman, „Deasupra prăpastiei". Acțiunea acestui roman se petrece în preajma lui 9 Septembrie și prezintă în culori vii lupta Partidului Comunist Bulgar împotriva asupririi fasciste. Acest roman a fost prețuit, pe merit, ca una din cele mai bune lucrări din ultimii ani.

Drama bulgară este mai puțin reprezentativă decât poezia și romanul. Piesele reprezentate pe scenele teatrelor bulgare, au fost, în majoritatea lor, piese străine, clasice sau moderne.

Totuși, autorii bulgari au scris piese noi, care în curând vor vedea lumina scenei. Dintre dramaturgi, cei mai importanți sunt Krun Kulavkov, Orlin Vassilov, autorul piesei „Alarma", și Krum Zdarov, Andrei Guljunk a scris o piesă pentru deschiderea noului stagiuni teatrale.

Critica literară bulgară este reprezentată de mai mulți scriitori valoroși marxiști. Printre ei, se află academicianul Todor Pavlov, Pantelei Zarov, Gheorghi Tsanov, Stojan Karolev, Ivan Ruzh și alții. Ei ajută literaturii să pășească pe calea realismului socialist.

Activitatea literară din Bulgaria este susținută de Uniunea Scriitorilor bulgari și de organele sale: „Frontul literar", care apare săptămânal și „Septembrie", care apare lunar.

Astăzi, în Bulgaria se publică mult mai multe cărți decât în trecut. Operele clasicilor bulgari au fost re-

INFORMAȚIUNI

Fonduri pentru Școala Medie de Artă

Ministerul Artelor a alocat un prim fond de 500.000 lei pentru Școala Medie de Artă.

In scurt timp, Ministerul va mai aloca un fond în valoare de 1.600.000 lei, sumă destinată exclusiv procurării de mobilier și instrumente necesare școlii.

Examenul de admitere se va ține în iurul datei de 20 Noembrie.

Amânarea termenului de prezentare a lucrărilor pentru concursul literar

Secțiunea Culturală de pe lângă Comitetul Provizoriu al orașului Iași face cunoscut că termenul de prezentare a lucrărilor pentru concursul de proză și poezie, cu subiectul „Lupta poporului muncitor din R. P. R. pentru apărarea păcii", s'a prelungit până la 1 Decemb. 1949.

Concurenții vor adresa lucrările lor, în plic închis, Secțiunii Culturale din strada Fi imon Sârbu 5.

Din activitatea laboratorului de Bacteriologie veterinară

In orașul nostru funcționează un laborator de bacteriologie veterinară care are drept scop combaterea și depistarea bolilor la animale.

In acest laborator se centralizează lucrări de analiză din întreaga Moldovă, având în acelaș timp sarcina de a studia diferite boli epidemice la animale.

Pe trimestrul III al Planului de stat, programul a fost îndeplinit cu 105 la sută.

S'au realizat pe trimestrul III al Planului 1491 analize și 780 examene bacteriologice.

Laboratorul de bacteriologie veterinară vine în sprijinul Fermelor de stat din regiune și a maselor largi de țărani săraci și mijlocași care au posibilitatea de a-și feri animalele de diferite boli.

In ultimul timp tot mai mulți sunt acei care părăsind „ajutorul" vrăjitoarelor sau doctorilor improvizați, prezintă animalele și păsările la laboratorul de bacteriologie veterinară unde cer sfaturi și li se acordă sprijin.

Ședință publică de comunicări

Astăzi 14 Noembrie 1949, la orele 17, Institutul de Istorie și Filosofie al Academiei R.P.R. filiala I și ține ședință publică de comunicări în amfiteatrul „A. D. Xenopol" dela Facultatea de Istorie și Geografie.

Va conferența tov. *Ciocan Radica* despre: *„Participarea Românilor la campania lui Osman al II-lea.*

Însămânțările din județul Iași au atins 91,8 la sută

In ultimele 3 zile, mersul însămânțărilor din județul Iași a fost îngreuiat din cauza timpului nefavorabil. Situația pe plăși se prezintă astfel: Plasa Bârlum a însămânțat 4841 ha, Copou 7178 ha, Podul Ilioaie 8527 ha, Târgul Frumos 8399 ha, iar plasa Șipote 9839 ha.

In felul acesta, însămânțările din județul Iași a atins procentajul de 91,8 la sută.

Noi aspecte privind problemele de aprovizionare

(Urmare din pag. I-a)

loace mai variate și mai bune în vederea aprovizionării asociaților lor. Notăm schimbul de produse cu satele, printr'un contact mai strâns cu cooperativele de consum din județ.

Este drept că în ultima vreme cooperativele au trecut prin faza unei temeinice reorganizări care a schimbat mult întreaga lor structură.

Această fază încheiată, ar trebui ca ele să-și intensifice activitatea contribuind la asigurarea aprovizionărilor de iarnă.

Unele începuturi au și fost făcute.

Cooperativele noastre au început să desfacă pentru asociați diferite produse cum ar fi zarzavaturile, legumele etc...

Ar trebui însă ca această inițiativă să fie complectată de altele noi.

Există o sumedenie de alimente care ar putea fi colectate și puse în vânzare de către cooperative.

Cooperativele reorganizate trebuie să-și arate dela început întreaga lor solicitudine pentru buna aprovizionare a populației muncitoare.

R. P. R.
Parchetul Trib, Jud Iași

Dl. Gheorghe Țaran, domiciliat în Iași str. Dobrogeanu Gherea No. 5 prin cererea înregistrată ai acest Parchet sub No° 19982 din 9 Noembrie 1949, cere reconstituirea actului său de naștere, născut la data de 17 Aprilie 1917 în comuna Furceni Județul Orhei, Basarabia, din părinții căsătoriți legitim Nastia Țaran, născută Rotaru și Mihai Țăran agricultor.

Noi, Procurorul Șef al Parchetului Tribunalului Iași,

In conformitate cu dispozițiunile art. 3 din Decretu, Lege No. 4062 din 15 Decembrie 1940, invităm autoritățile și persoanele care dețin sau cunosc extractul sau alte înscrisuri referitoare la actul a cărui reconstituire se cere prin petiți- unea de mai sus, să le depună de urgență și să se prezinte la Parchetul acestui Tribunal, pentru a se da relați.

Procuror Șef,
MIRCEA MIRONESCU
Grefier Șef, I. Damian

R. P. R.
Parchetul Trib. Jud. Iași

D-l Iosef Lacăr domiciliat în Iași strada Elena Doamna Nr. 29, prin cererea înregistrată la acest Parchet sub Nr. 20062 din 5 Noembrie 1949, cere reconstituirea actului său de naștere născut în Fălești județul Bălți la data de 10 Iulie 1912 din părinții căsătoriți legitim Moise Lacăr și Fani Lacăr.

Noi, Procurorul Șef al Parchetului Tribunalului Iași.

In conformitate cu dispozițiunile art. 3 din Decretul Lege Nr. 4062 din 15 Dec. 1940, invităm autoritățile și persoanele care dețin sau cunosc extractul sau alte înscrisuri referitoare la actul a cărui reconstituire se cere prin petițiunea de mai sus să le depună de urgență și să se prezinte la Parchetul acestui Tribunal, pentru a ne da relații.

Procuror șef,
GH. NASTASE
Grefier Șef, BRIUL

R. P. R.
Parchetul Trib. Jud. Iași

Dna Serafima Fischer, născută Eidelsberg, domiciliată în Iași strada Gospodari Nr. 25 prin cererea înregistrată la acest Parchet sub Nr. 20146 din 11 Noembrie 1949, cere reconstituirea actelor sale de naștere și căsătorie, de naștere a fiului său Iancu Fischer și de deces al soțului său Iulius Fischer.

Numita născută la Cernăuți la 24 Mai 1914, din părinții Fani și Iacob Eidelsberg.

Căsătorită la Cernăuți la 18 Ianuarie 1938, cu Iulius Fischer, născut la 15 Iulie 1911 din părinții Rifca și Iacob Fischer la Cernăuți.

Fiul său Iancu Fischer născut la Cernăuți la 15 Iunie 1939 din părinții căsătoriți legitim Iulius și Serafima Fischer.

Soțul său Iulius Fischer a decedat în orașul Cernăuți la data de 8 Iulie 1941.

Noi, Procurorul șef al Parchetului Tribunalului Iași.

In conformitate cu dispozițiunile art. 3 din Decretul Lege Nr. 4062 din 15 Decembrie 1940, invităm autoritățile și persoanele care dețin sau cunosc extractul sau alte înscrisuri referitoare la actu a cărui reconstituire se cere prin petițiunea de mai sus, să le depună de urgență și să se prezinte la Parchetul acestui Tribunal, pentru a ne da relați i.

PROCUROR ȘEF,
MIRCEA MIRONESCU
Grefier Șef, I. DAMIAN

R. P. R.
Parchetul Trib. Jud. Iași

Dna Ana Enescu născută Cușmir, domiciliată în Iași str. Eternitate Nr. 71 prin cererea înregistrată la acest Parchet sub. No. 20.198 din 11 Noembrie 1949 cere reconstituirea actului său de naștere — născută la data de 7 August 1903 în comuna Cobâlceni județul Hotin — Basarabia — din părinții căsătoriți legitim Vasile și Maria Cușmir.

Noi, Procurorul șef al Parchetului Tribunalului Iași,

In conformitate cu dispozițiunile art. 3 din Decretul Lege Nr. 4062 din 15 Decembrie 1940, invităm autoritățile și persoanele care dețin sau cunosc extractul sau alte înscrisuri referitoare la actul a cărui reconstituire se cere prin petițiunea de mai sus să le depună de urgență și să se prezinte la Parchetul acestui Tribunal, pentru a ne da relații.

Procuror șef,
GH. NASTASE
Grefier Șef, BRIUL

R. P. R.
Parchetul Trib. Jud. Iași

D-na Butac Ecaterina, născută Păduraru, domiciliat în Iași Șos. Dr. I. C. Parhon Nr. 43 prin cererea înregistrată la acest Parchet sub Nr. 2047 din 11 Noembrie 1949, cere reconstituirea actu ui său de naștere — născută la data de 8 Iunie 1895 din părinții căsătoriți legitim Neculaie și Sofia Păduraru în comuna Miteș i Noi Județul Lăpușna.

Noi, Procurorul Șef al Parchetului Tribunalului Iași.

In conformitate cu dispozițiunile art. 3 din Decretul Lege Nr. 4062 din 15 Decembrie 1940, invităm autoritățile și persoanele care dețin sau cunosc extractul sau alte înscrisuri referitoare la actul a cărei reconstituire se cere prin petițiunea de mai sus, să le depună de urgență și să se prezinte la Parchetul acestui Tribunal, pentru a ne da relații.

Procuror șef,
Mircea Mironescu
Grefier Șef, I. Briul

R. P. R.
Parchetul Trib. Jud. Iași

D-na Alliesei Elena, născută Holban domic. în Iș strada Ada Marinescu No. 128 prin cererea înregistrată la acest Parchet sub No. 29.160 din 11 Noembrie 1949 cere reconstituirea actului său de naștere născută la data de 21 Mai 1909 din părinții căsătoriți legitim Petre și Maria Hoban în comuna Sculeni jud. Bălți-Basarabia.

Noi, Procurorul Șef al Parchetului Tribunalului Iași.

In conformitate cu dispozițiunile art. 3 din Decretul lege No. 4062 din 15 Decembrie 1940, invităm autoritățile și persoanele care dețin sau cunosc extractul sau alte înscrisuri referitoare la actul a cărei reconstituire se cere prin petițiunea de mai sus, să le depună de urgență și să se prezinte la Parchetul acestui Tribunal, pentru a ne da relații.

Procuror Șef,
GH. VUZA
Grefier Șef, Briul

R. P. R.
Parchetul Trib. Jud. Iași

Dna Claudia Iordăchescă născută Polerco, domiciliată în Iași Strada Golia No. 6 prin cererea înregistrată la acest Parchet sub No. 20138 din 11 Noembrie 1949, cere reconstituirea actului său de naștere, născută în comuna Cornești Județul Bălți la data de 9 Decembrie 1902 din părinții căsătoriți legitim Alexandra și Vasile Polerco.

Noi, Procurorul Șefal Parchetului Tribunalului Iași.

In conformitate cu dispozițiunile art. 3 din Decretul Lege No. 4062 din 15 Decembrie 1940, invităm autoritățile și persoanele care dețin sau cunosc extractul sau alte înscrisuri referitoare la actul a cărei reconstituire se cere prin petiția de mai sus, să le depună de urgență și să se prezinte la Parchetul acestui Tribunal, pentru a ne da relații.

Procuror șef,
GH. VUZA
I. DAMIAN

R. P. R.
Parchetul Trib. Jud. Iași

D. Richard Schor, domiciliat în Iași str. Gospodari No. 25 prin cererea înregistrată la acest Parchet sub No. 20.1145 din 11 Noembrie 1949, cere reconstituirea actului său de naștere — născut în orașul Cernăuți la data de 15 Iulie 1910, din părinții căsătoriți legitim Șaie Leizer și Frida.

Noi Procuror Șef al Tribunalului județului Iași,

In conformitate cu dispozițiunile art. 3 din Decretul Lege Nr. 4062 din 15 Dec. 1940, invităm autoritățile și persoanele care dețin sau cunosc extractul sau alte înscrisuri referitoare la actul a cărei reconstituire se cere prin petițiunea de mai sus, să le depună de urgență și să se prezinte la Parchetul acestui Tribunal, pentru a ne da relații.

Procuror Șef,
MIRCEA MIRONESCU
Grefier Șef, I. DAMIAN

R. P. R.
Parchetul Trib. Jud. Iași

Dna Sofia Socolov, născută Zaiț, domic. în Iași str. Ștefan cel Mare No. 51 prin cererea înregistrată la acest Parchet sub No. 19.349 din 3 Noembrie 1949, cere reconstituirea actului său de naștere născută în comuna Ivancea județul Orhei-Basarabia la data de 7 Oct. 1915 din părinții căsătoriți legitim Maxim Sofronie Zaiț și Alexandra Vasile Zaiț, născută Mazilu.

Noi, Procurorul Șef al Parchetului Tribunalului Iași.

In conformitate cu dispozițiunile art. 3 din Decretul Lege Nr. 4062 din 15 Decembrie 1940, invităm autoritățile și persoanele care dețin sau cunosc extractul sau alte înscrisuri referitoare la actul a cărei reconstituire se cere prin petițiunea de mai sus, să le depună de urgență și să se prezinte la Parchetul acestui Tribunal, pentru a ne da relați i.

Procuror Șef,
GH. NASTASE
Grefier Șef, I. Damian

R. P. R.
Parchetul Trib. Jud. Iași

Dna Avramov Natalia domiciliat în Iași strada Cuza Vodă No. 26 prin cererea înregistrată la acest Parchet sub No. 20.181 din 11 Noembrie 1949, cere reconstituirea actului său de naștere— născută la data de 20 Oct. 1917, din părinți căsătoriți legitim Costea și Elena Avramov în comuna Lozova jud. Lăpușna.

Noi, Procurorul Șef al Parchetului Tribunalului Iași.

In conformitate cu dispozițiunile art. 3 din Decretul Lege No. 4062 din 15 Decembrie 1940, invită autoritățile și persoanele care dețin sau cunosc extractul sau alte înscrisuri referitoare la actul a cărui reconstituire se cere prin petițiunea de mai sus să le depună de urgență și să se prezinte la Parchetul acestui Tribunal, pentru a ne da relații.

Procuror Șef,
GH. NASTASE
Grefier Șef, I. DAMIAN

PIERDUT Bulet. Bir. Pop. pe numele Sofia Vilson str. Labirint No. 7. Il declar nul.

PIERDUT Buletinul Biroul Populației Iași pe numele Blumunfeld Victoria Str. A. Panu Nr. 3. Il declar nul.

PIERDUT Bulet. Bir. Pop. Iași pe nume e Pincu Marcovici str. A. Panu 6. Il declar nul.

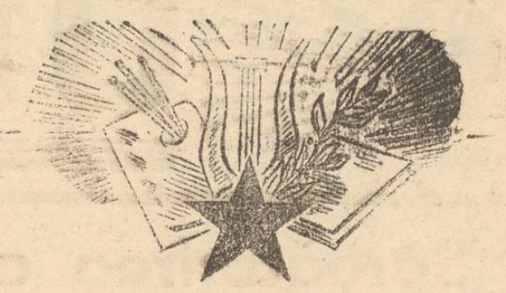

REVISTELE LITERARE DIN

URSS

O OGLINDĂ A CELEI MAI ÎNAINTATE LITERATURI ȘI ARTE

ABONAMENTE: LA SLOVA LIBRĂRIA NOASTRĂ-CARTEA RUSĂ - LIBRĂRIA ACADEMIEI R.P.R. ȘI CELELALTE LIBRĂRII DIN BUCUREȘTI ȘI PROVINCIE

SCABIOSIL
IMPOTRIVA RÂIEI
DE VÂNZARE LA FARMACII ȘI DROGUERII

S. A. SOVROMFILM
Cinema „PHOENIX"
Prezintă astăzi
O puternică realizare a Studioului „Soiuzdetfilm"
Atacul caravanei
având în frunte distribuția pe:
N. P. Cercasov, Nataşa Gliferov și N. Macarenco
Completare Jurnal
Programul viitor: Chestiunea Rusă

Muncitori, Meseriași, Tehnicieni, Intelectuali, Studenți, Elevi și Elevi, vizionați filmele Documentare și Științifice
S. A. SOVROMFILM
CINEMA TIMPURI NOI
Prezintă astăzi
TECHNICOLOR
Din zori până'n amurg
Film de lung metraj
Floarea fermecată
(desen animat colorat)
— ȘI —
Jurnal U.R.S.S. de Azi Nr. 24
Programul nu este încontinu nefiind spectacole fixe
INTRAREA GENERALĂ 15 LEI

Astăzi la Cinema „Maxim Gorki"

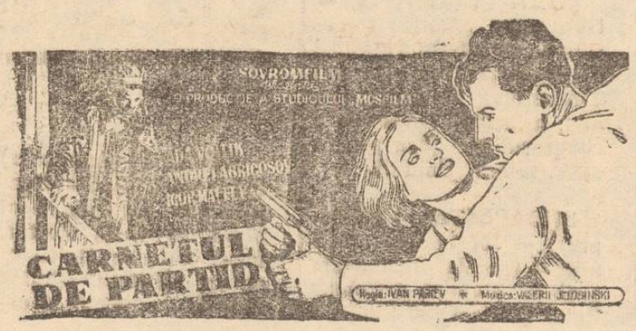

Filmul care trebue să fie văzut de toți oamenii muncii

Grăbiți-vă...
Au mai rămas puține zile până la tragerea clasei III-a
LOTERIA DE STAT
Preschimbați-vă chiar azi lozul Dvs. Tragerea are loc la 16 și 17 Noembrie a. c.

S. A. SOVROMFILM
Cinematograful „SIDOLI"
Prezintă de LUNI 14 Noembrie 1949
O mare premieră sovietică producția 1949
„JUDECATA ONOAREI"
O armă împotriva cosmopolitismului
cu Olga Jizneva, Boris Circov, N. Annencov
Complectare Jurnal
Programul viitor **Rețeaua Morții**
cu Vladimir Drujnicov

ULTIMELE ŞTIRI

Sărbătorirea a 70 de ani dela naşterea tovarăşului Stalin

Comitetul Central al Partidului Muncitoresc Român şi guvernul Republicii Populare Române au luat hotărîrea de a organiza sărbătorirea a 70 de ani dela naşterea marelui geniu al omenirii muncitoare, continuatorul operii lui Marx, Engels şi Lenin, conducătorul popoarelor din URSS şi învăţătorul oamenilor muncii din întreaga lume, eliberatorul şi prietenul ţării noastre — Iosif Vissarionovici Stalin.

Această hotărîre corespunde cu dorinţele exprimate de cele mai largi masse ale poporului muncitor din întreaga ţară.

Comitetul Central al Partidului Muncitoresc Român şi Guvernul Republicii Populare Române au format un comitet de organizare a sărbătoririi a 70 de ani dela naşterea Tovarăşului Stalin (21 Decembrie 1949).

Cum se va distribui apa la Iaşi

Intreprinderile ETACS anunţă că din cauza unei defecţiuni la conducta de aducţiune, apa se va distribui şi mâine numai între orele 6.30 şi 8.30 dimineaţa. Cetăţenii sunt rugaţi ca în aceste două zile să-şi facă provizii de apă urmând ca de Miercuri, să se revină la o distribuţie normală.

Comunicatul Armatei Populare de Eliberare din China, asupra recentei campanii, dusă în provincia Kuantung

PEKING 14 (Agerpress). Marele cartier al armatei Populare de Eliberare a publicat un comunicat cu prilejul recentei campanii dusă în provincia Kuantung.

Această campanie s'a încheiat cu eliberarea oraşului Canton, capitala provinciei.

In această luptă Kuomintangul a pierdut peste 11.000 morţi şi răniţi, 35.000 prizonieri. 9900 soldaţi ai Kuomintangului au trecut de partea armatei Populare de eliberare. Printre prizonieri se află 17 ofiţeri superiori ai Kuomintangului.

Afară de Canton au fost eliberate în cursul campaniei, 39 oraşe şi reşedinţe districtuale. Printre acestea se află centrul feroviar Kukeng, Ueiciang, Ciungs Hang, Yuenkong şi altele.

Materialul capturat de Armata Populară de Eliberare cuprinde 328 de tunuri, peste 2000 de mitraliere grele şi uşoare şi 960 arme automate.

Telegrama trimisă Generalissimului STALIN de Consiliul General de conducere ARLUS

Generalissimului IOSIF VISARIONOVICI STALIN
Cremlin-Moscova

Scumpe Iosif Visarionovici,

In ziua în care Asociaţia Română pentru Strângerea Legăturilor cu URSS — ARLUS împlineşte cinci ani de activitate, — din inimile milioanelor de prieteni ai URSS din RPR porneşte către Dumneavoastră, conducătorul iubit şi învăţătorul genial al omenirii muncitoare, un salut fierbinte de dragoste şi recunoştinţă.

Poporul nostru muncitor, conştient că cuceririle de până acum şi perspectivele luminoase ale viitorului îi sunt asigurate temeinic numai prin prietenia cu Uniunea Sovietică, luptă cu avânt sub conducerea Partidului Muncitoresc Român pentru construirea socialismului în ţara noastră. Pe acest drum se bucură de ajutorul frăţesc şi foloseşte măreaţa experienţă sovietică.

El participă activ la lupta pentru apărarea păcii omenirii, luptă în fruntea căreia stă Marea Patrie a Socialismului victorios.

Poporul muncitor din RPR vede în Dumneavoastră, iubite Iosif Vissarionovici, pe conducătorul glorioasei Armate care la eliberat de sub robia fascismului, vede în Dumneavoastră pe marele său prieten şi nădejdea năzuinţelor sale pentru o viaţă tot mai fericită şi îmbelşugată.

Pentru construirea acestei vieţi, poporul nostru luptă plin de însufleţire, în strânsă şi indestructibilă prietenie cu marele popor sovietic, care sub genialа Dumneavoastră conducere, construieşte comunismul şi stă în fruntea luptei popoarelor din întreaga lume pentru pace şi progres.

Trăiască iubitul Iosif Vissarionovici Stalin, marele conducător, dascăl şi prieten al omenirii muncitoare!

Consiliul General de Conducere A.R.L.U.S.

Distincţiile acordate de filiala ARLUS din Iaşi, cu ocazia împlinirii a 5 ani de activitate

Sâmbătă 12 Noembrie a.c. a avut loc în sala Teatrului Naţional din Iaşi o adunare festivă cu prilejul aniversării a 5 ani dela aniversarea înfiinţării ARLUS-ului.

Deschiderea festivităţii s'a făcut prin intonarea imnului R.P.R. şi a imnului sovietic de către corul P.T.T., după care tov. prof. I. Creangă a propus preşidiul de onoare.

Tov. Al. Sovietov, secretarul Filialei ARLUS din localitate, a făcut apoi o dare de seamă asupra activităţii filialei, prezentând atât realizările cât şi lipsurile ei.

A urmat la cuvânt tov. Gh. Bădulescu din biroul judeţenei P.M.R., care a adus salutul Partidului Muncitoresc Român.

Cu ocazia împlinirii a 5 ani de activitate, Filiala ARLUS din Iaşi a acordat următoarele distincţii:

Insigna de aur: Consulului sovietic la Iaşi, Ivanov.

Insigna de argint: Cabaş Const., Leri Lesner, Ştefan Ioan, Creangă Ioan, Al. Sovietov, Işoveanu Dumitru, Cernătescu Radu, şi Brădulescu Gh.

Insigna de bronz a fost acordată următorilor: Holţman Ţipa, Surugiu Const., Iţicovici Haim, Costea Const., Conciu Gh., Janeta Benditer, Popa Gh., Bercovici Strul, Ciocan Rodica şi Iacob Nicolae.

Festivitatea s'a încheiat cu un bogat program artistic executat de corul PTT, ansamblul de gimnastică a şcolilor ieşene, recitări şi fanfara ETACS-ului.

Artiştii sovietici sunt primiţi cu multă dragoste de poporul finlandez

HELSINKI 14 (Agerpres). — Concertele şi recitalurile date de cântăreţi, dansator i şi muzicienii sovietici, care se află în prezent în Finlanda cu prilejul lunii prieteniei dintre popoarele Uniunii Sovietice şi cel Finlandez, se bucură de un succes deosebit.

Peste tot artiştii sovietici sunt primiţi cu mare însufleţire.

Presa finlandeză apreciază cu cele mai înalte elogii arta lor. Un succes deosebit au avut concertele date de profesorul sovietic, violonistul David Oistrah.

Artiştii sovietici vor da mai multe concerte în diferite oraşe din provinciile Finlandei.

Congresul studenţilor din Shanghai

PEKING 14, (Agerpress) Agenţia China nouă anunţă că la Shangai s'a deschis congresul studenţesc la care participă 436 de delegaţi dela universităţile, colegiile şi şcolile medii din Shanghai. Congresul va discuta activitatea Uniunii Studenţilor din Shanghai şi va aproba statutele Uniunii. Yro Sho Shi secretarul organizaţiei din Shanghai a Partidului Comunist, luând cuvântul la congres, a declarat că sarcina care se pune mişcării studenţeşti, este de a consolida unitatea dintre studenţi şi de a urma studii perseverente, pentru a contribui la opera de construire a Chinei noui.

Postul de radio Moscova răspunde scrisorilor ascultătorilor din R. P. R.

Duminică 20 Noembrie, între orele 21-22, se transmite pe posturile România pe 1375 m. şi Radio Bucureşti 1364,5 m. lungimi de undă, răspunsul postului de Radio Moscova la scrisorile ascultătorilor din Republica Populară Română.

Dăm mai jos lista celor cărora li se răspunde în această emisiune:

Mărgineanu Simion, strungar la Atelierele Ministerului Sănătăţii, Recas, Bucureşti: Mihadas, lucrător la fabrica „Icar", Bucureşti; Weisman Simon, bobinator la fabrica „Dinamo" Bucureşti; Ceasar Eugen, miner dela Petrila, Valea Jiului; Schiler Gheorghe, miner dela Petrila, Valea Jului; Pluscal Gheorghe, Regionala Electrică Braşov; Urzică Gavriliă, învăţător din com. Subcetate jud. Mureş şi Iolanda Teodosiu, învăţătoare din Târgu Mureş.

Partidul Comunist din Argentina cere stabilirea de relaţii prieteneşti cu Uniunea Sovietică şi ţările de democraţie populară

NEW YORK 14 (Agerpres). Partidul Comunist din Argentina a publicat un protest împotriva teroarei poliţieneşti din ţară, în urma căreia au fost arestaţi recent 100 de antifascişti, printre care şi conducătorii Partidului Comunist, Cugovilla şi Laralde.

In declaraţia Partidului Comunist din Argentina se mai spune că guvernul argentinian, pentru a fi pe placul imperialiştilor americani, duce o politică antisovietică, în ciuda faptului că o asemenea politică este contrară intereselor ţării.

Partidul Comunist chiamă la formarea imediată a unui Front Naţional Antiimperialist Democratic, pentru a salva ţara de catastrofa economică în care imperialiştii încearcă să împingă Argentina.

Partidul Comunist, cere stabilirea de relaţii prieteneşti cu Uniunea Sovietică, cu Republica Populară Chineză şi cu alte ţări de democraţie populară.

Şcoli de calificare profesională P.T.T.

Pentru a putea asigura o pregătire cât mai ridicată a cadrelor Serviciilor speciale de poştă, telegraf şi telefon, Administraţia Poştelor şi Telecomunicaţiilor, prin Serviciul Invăţământ PTT a deschis mai multe şcoli de calificare în Capitală şi în provincie.

Astfel în Bucureşti funcţionează două şcoli medii tehnice cu câte 200 de elevi fiecare, o şcoală profesională cu 140 elevi, un curs de calificare de mecanici cu 40 elevi şi un curs de calificare de gradul II pentru sortatorii dela Gara de Nord, cu 35 elevi.

In provincie, PTT a organizat o şcoală medie tehnică la Timişoara cu 40 elevi, un curs de calificare pentru mecanici, la Sibiu cu 40 elevi şi un curs de calificare pentru operatoare telefonice la Oradea, cu 100 eleve.

Deasemenea la fiecare Oficiu de reşedinţă din ţară funcţionează cursuri de calificare cu un total de 1500 elevi.

DEMISIA ministrului de interne al Statelor Unite

WASHINGTON 14 (Agerpres). — France Presse transmite că ministrul de interne al Statelor Unite, Julius Kruc, a demisionat.

Preşedintele Truman a acceptat demisia lui Kruc şi a numit în postul de ministru de interne pe Oscar Chapman.

SCURTE ŞTIRI EXTERNE

BERLIN 14 (Agerpres) — Departamentul presei din Ministerul Afacerilor Externe al Republicii Democrate Germane, a dat publicităţii mesagiul de răspuns al Ministerului de Afaceri Externe, Georg Dertinger, către guvernul Republicii Populare Democrate Coreene.

Guvernul provizoriu al Republicii Democrate, Germane, arată mesagiul, va face tot posibilul pentru a promova relaţiile de prietenie între cele două popoare.

*

PRAGA 14 (Agerpres) — Organizaţia Internaţională a Studenţilor a adresat guvernului turc o telegramă în care cere eliberarea cunoscutului poet democrat turc Nazim Mimet. Se ştie că el a fost arestat de autorităţile turceşti din cauza operelor sale, care oglindesc lupta şi năzuinţele poporului turc.

*

ROMA 14 (Agerpres) — După cum anunţă ziarul Unità, Comitetul Naţional de organizare a Uniunii Tineretului Comunist Italian, a hotărît să convoace congresul pe ţară pentru constituirea Uniunii.

*

BUDAPESTA 14 (Agerpres) — Joi 11 Noembrie a avut loc la Budapesta şedinţa plenară a Consiliului Central al Sindicatelor din Republica Populară Ungară.

Iantal Apng, secretarul general al consiliului, a spus printre altele în raportul său, că nivelul de trai al oamenilor muncii este în continuă creştere.

Plenara Consiliului Sindicatelor a adresat lui Matias Rakosi, secretarul general al Partidului celor ce muncesc din Republica Populară Ungară, o scrisoare în care exprimă hotărîrea clasei muncitoare a ţării de a depune toate sforţările în vederea îndeplinirii înainte de termen a planului de stat.

*

HAGA 14 (Agerpres) — După cum anunţă agenţia A.N.P. din Jokjakarta, Consiliul Central al Sindicatelor din Indonezia a dat publicităţii o declaraţie în care arată că sindicatele indoneziene vor sprijini pe deplin hotărîrile F.S.M. la conferinţa sindicatelor din ţările Asiei.

Consiliul Central al Sindicatelor din Indonezia a numit delegaţia, care va lua parte la lucrările conferinţei sindicatelor din ţările Asiei.

*

NEW YORK 14 (Agerpres) — Peste 3000 de reprezentanţi ai diferitelor organizaţii progresiste de tineret, studenţeşti şi sindicale din Statele Unite au participat în seara zilei de 11 Noembrie la meetingul din New York, închinat zilei mondiale a tineretului.

La acest meeting tineretul progresist din America şi-a luat angajamentul de a nu cruţa forţele lor în lupta pentru pace, democraţie şi independenţa popoarelor.

*

ATENA 14 (Agerpres) — Şeful misiunii Statelor Unite din Grecia, pentru planul Marshall, Porter, a făcut o declaraţie în care ca un adevărat stăpân al Greciei de astăzi, a cerut noui şi mari sacrificii din partea poporului grec. El s'a declarat împotriva sporirii salariilor muncitorilor şi funcţionarilor, deşi a fost nevoit să recunoască mizeria în care se zbat aceştia.

*

BUDAPESTA 14 (Agerpres) — In urma negocierilor duse la Budapesta între delegaţiile comerciale ale Republicii Populare Ungare şi Republicii Polone, a fost semnat un acord de plăţi şi schimburi de mărfuri valabil pentru anul 1950.

Persecutarea fruntaşilor comunişti din Statele Unite continuă

NEW YORK 14 (Agerpress) — Departamentul Justiţiei Statelor Unite îşi continuă încercările de a persecuta pe fruntaşii Partidului Comunist American.

Ultima măsură a guvernului urmăreşte să-i lipsească pe acuzaţi şi familiile lor de toate mijloacele de trai. La 10 Noembrie procurorul Statelor Unite, a anunţat că el încearcă să se hotărească în treaga avere a celor 11 fruntaşi a Partidului Comunist. Acesta susţine că măsura ar fi necesară în timpul cercetărilor menite „a stabili" dacă acuzaţii sunt în stare să plătească amenzile d câte 10.000 dolari, la care au fost condamnaţi de judecătorul Medina.

Acesta este numai un pretext, întrucât guvernul îşi dă bine seama că, dacă sentinţa nu va fi anulată, plata amenzilor nu poate fi făcută din averile personale ale condamnaţilor, ci vor fi suportate de Partidul Comunist şi alte organizaţii progresiste.

Guvernul statului Israil aserveşte economia ţării, intereselor capitaliştilor americani

TEL AVIV 14 (Agerpres). După cum transmite TASS, în cadrul desbaterilor din Adunarea Constituantă a statului Israel în legătură cu raportul prezentat de primul ministru Ben Gurion, reprezentanţii partidelor de opoziţie au criticat aspru activitatea guvernului.

Luând cuvântul, secretarul general al Partidului Comunist din Israel, Mikunis a arătat că „în loc să ducă o politică conformă intereselor naţionale ale poporului şi statului, actualul guvern se conduce după interesele capitaliştilor din ţară şi din străinătate. Mikunis a cerut din nou naţionalizarea concesiunilor străine şi, subliniind că guvernul a deschis larg porţile pătrunderii capitalului străin în ţară, a declarat: „Politica de atragere a capitalului străin şi de cedare a celor mai importante poziţii ale economiei noastre capitaliştilor americani, înseamnă subjugarea politică şi economică a ţării noastre".

In fine, Mikunis a subliniat necesitatea adoptării măsurilor bazate pe Constituţie şi a cerut strângerea legăturilor de prietenie cu Uniunea Sovietică şi cu ţările de democraţie populară.

Şedinţa publică de comunicări

Societatea de ştiinţe istorice, filologice şi folclor-filiala Iaşi, anunţă membrii societăţii, precum şi pe cei interesaţi că Marţi 15 Noembrie 1949, orele 17, va avea loc în sala Institutului de Lingvistică Al. Philippide o şedinţă publică de comunicări.

Dra lector E. V. Levit îşi va prezenta partea a II-a, a referatului despre:

Metodele sovietice de predare a literaturii, după tratatul lui V. V. Golubcov.

COMUNICAT

Vineri 11 Noembrie au început la Galaţi lucrările primei sesiuni a Comisiunii Dunării, instituită prin Convenţia despre regimul navigaţiei pe Dunăre semnată la 18 August 1948 şi intrată în vigoare la 11 Mai 1949.

La această sesiune participă ca membri ai Comisiunii, reprezentanţii următoarelor ţări: U.R.S.S., Bulgaria, Ungaria, România, Cehoslovacia, Iugoslavia.

După cuvântul de deschidere rostit de reprezentantul guvernului român în Comisiunea Dunării, Teodor Rudenco, Comisiunea a adoptat în unanimitate următoarea ordine de zi:

1. Alegerea preşedintelui, vicepreşedintelui şi secretarului Comisiunii Dunării pe termen de 3 ani (art. 6 al Convenţiei).

2. Elaborarea regulilor de procedură ale Comisiunii (art. 7 al Convenţiei).

3. Elaborarea actului de organizare a Secretariatului Comisiunii şi a aparatului său de lucru (art. 9 al Convenţiei).

4. Elaborarea ordinei de zi pentru sesiunea următoare a Comisiunii şi stabilirea datei acestei sesiuni (art. 7 al Convenţiei).

Lucrările Comisiunii continuă.

MOSCOVA 14 (Agerpres) Tass transmite: La 10 Noembrie a avut loc în Sediul Uniunii Scriitorilor Sovietici o întrevedere a scriitorilor sovietici cu scriitori şi ziarişti francezi care se află în prezent în vizită în Uniunea Sovietică.

Citiţi OPINIA

ANUL 4[illegible] Nr. 961

4 PAGINI 4 LEI

Mercuri 16 Noembrie 19[illegible]9

ABONAMENTE
Lei 360 . . . . . 3 luni
Lei 5000 Intreprinderi, Autorități pe un an

Atelierele tipografice IAȘI Str. ȘTEFAN CEL MARE 50-52

OPINIA

ZIAR POPULAR COTIDIAN

Redacția IAȘI, Str. VASILE ALECSANDRI 11
Administrația IAȘI, Str. CUZA VODĂ Nr. 50

TELEFOANE
Redacția (Nr. 1209
(Nr. 1210
Administrația Nr. 2042

BIBLIOTECA UNIVERSITĂȚII

Săptămâna Internațională a Studenților

- o puternică afirmare a voinței de pace a studențimii democrate din întreaga lume

Săptămâna 10-17 Noembrie a intrat în tradiția de luptă a tineretului universitar din lumea întreagă începând cu anul 1939, când înmormântarea studentului medicinist cehoslovac Jan Opletal, ucis de gloanțele ocupanților hitleriști, în timpul unui meeting studențesc antifascist, a devenit prilejul unei uriașe demonstrații de massă împotriva invadatorilor. In urma acestei curajoase manifestații, peste 2000 de studenți și nenumărați profesori universitari au fost aruncați în închisori, fiind supuși unor torturi groaznice.

Dar tineretul universitților cehoslovace nu s'a lăsat intimidat, continuând lupta cu și mai mare îndârjire împotriva nemților.

In anul 1945, studențimea progresistă de pretutindeni în frunte cu gloriosul tineret studențesc din Uniunea Sovietică a înființat Uniunea Internațională a Studenților, organizație ce a aderat dela început la Federația Mondială a Tineretului Democrat.

Ducând o politică de apărare și cucerire a drepturilor tineretului universitar, U.I.S.-ul și-a lărgit din ce în ce mai mult rândurile.

Astăzi ea numără peste 3.500.000 membri din 54 de țări.

Lupta pe care o duce U.I.S.-ul în actualele condiții internaționale — când imperialiștii încearcă să dezlănțuie un nou război — este o luptă grea, căreia i s'au alăturat cu avânt cei mai buni studenți din toate țările. Ea continuă aceleași tradiții eroică și aceleași țeluri pentru care au luptat cu arma în mână studenții sovietici, pentru care s'au jertfit studenții cehoslovaci: *pace, libertate și independență națională, împotriva fasciștilor cotropitori, robiei imperialiste.* U.I.S. ia parte activă la lupta partizanilor păcii din întreaga lume pentru împiedicarea unui nou război mondial, pentru apărarea păcii. Uniunile studențești din diferitele țări protestează hotărât împotriva guvernelor care calcă în picioare libertățile poporului muncitor, cerând interzicerea propagandei războinice, reducerea cheltuielilor pentru înarmare și ridicarea bugetelor culturale. Cu prilejul Săptămânii Internaționale a Studenților, studenții de toate rasele, de toate naționalitățile, vor face ca imperialiștii să le audă din nou cuvântul de protest împotriva încercărilor de a transforma universitățile și școlile în focare de ură, a muzeelor și bibliotecilor, în ruine, împotriva încercărilor de a folosi tineretul drept carne de tun pentru interesele imperialiste.

Tineretul universitar din orașul nostru — alături de studenții din întreaga țară — își manifestă devotamentul pentru cauza sutelor de milioane de oameni ai muncii de pretutindeni, pentru cauza păcii, învățând cu eforturi sporite, reușind să-și însușească temeinic, bogățile științei, contribuind — în acest fel — la întărirea Republicii noastre Populare și prin aceasta, la întărirea frontului păcii și democrației.

In numeroase adunări festive ei își manifestă entuziast solidaritatea cu studenții democrați din întreaga lume, admirația și atașamentul cald pentru glorioasa studență sovietică urmându-le pilda, aplicând bogata lor experiență.

Ei trimit un fierbinte salut studențimii din întreaga lume, luptătoare pentru cauza păcii și progresului omenirii.

Anul 1950 va aduce Varșoviei 12.600 noui locuințe

In ultimile două ședințe ale Comisiunii de planificare a Consiliului Național al capitalei Poloniei s'a luat în discuție vastul program pe 1950 al Oficiului de Construcție a Așezărilor Muncitorești din Varșovia.

Programul prevede între altele construirea în capitală, în decursul anului 1950, a unui număr de 12.600 de locuințe (construcții cu un cubaj total de 1.260 mii m. c.). Noile construcții vor avea un caracter compact, centrul lor principal urmând a fi porțiunea de sud a actualei străzi Marszalkowska. In acest ansamblu intră deasemenea construcțiile de localuri pentru: 6 școli primare, 10 grădinițe de copii, 8 creșe, 9 cantine, 3 centre de sănătate, 9 spălătorii mecanice, 64 de magazine și 2 mari case de cultură.

Pentru realizarea acestor construcții a fost destinată suma de aproape 7 miliarde de zloți, din care aproximativ 2.231.000.000 de zloți revin pentru construcțiile sociale și comunale.

Sarcinile I. P. E. I. L-ului
și modul cum și le duce la îndeplinire

In cadrul producției noastre, Intreprinderile pentru exploatarea și industrializarea lemnului îndeplinesc un rol de seamă.

IPEIL-urile au ca sarcină să taie pădurile potrivit planului, să fasoneze lemnul și să-l furnizeze Intreprinderilor comunale, care la rândul lor îl comercializează.

In afară de aceasta, IP EIL-urile produc din lemnul pădurilor diferite materiale necesare Poștei și Telecomunicațiilor (stâlpi de telegraf), cefereului traverse pentru drumul de fier), precum și alte materiale (stâlpi pentru susținerea abatajelor în mine) etc.

Iată așa dar o activitate prodigioasă, o activitate plină de răspundere pe care Intreprinderile pentru exploatarea și industrializarea lemnului trebuie să o desfășoare după un plan temeinic chibzuit, ca să poată îndeplini sarcinile în bune condițiuni.

Precum am arătat, unități de producție principale de la noi au nevoie de material procurat de IPEIL. In bună măsură, acțiunea rodnică a minelor, întreținerea rețelei la căile ferate, precum și întreținerea rețelei telegrafice depinde de faptul dacă IPEIL-ul furnizează materialele necesare la timp și în condițiuni bune.

Regionala Intreprinderilor pentru exploatarea și industrializarea lemnului Iași care-și întinde siera de activitate în Moldova de Nord și de mijloc (până în județul Tutova), a izbutit să îndeplinească până în prezent planul programat.

In genere Regionala IP EIL a reușit să îndrumeze în așa fel activitatea sectoarelor sale, încât acestea s'au achitat de sarcinile lor.

Sectorul IPEIL Iași de exemplu își luase angajamentul ca în cinstea zilei de 7 Noembrie, aniversarea Marii Revoluții Socialiste, să prelucreze 700 metri cubi material lemnos necesar diferitelor fabrici. Angajamentul a fost depășit; în loc de 700 metri cubi s'au executat 940 metri cubi material lemnos.

Aceasta este o acțiune pozitivă a sectorului local IPEIL, — o acțiune demnă de relevat.

In aceiași măsură se poate releva, preocuparea dovedită de unitatea locală IPEIL de a fi la zi cu executarea celorlalte materiale lemnoase ce i-a revenit ei în cadrul programului propriu de muncă (stâlpi pentru susținerea abatajelor la mine, traverse pentru cale ferată, stâlpi de telegraf).

Acolo unde IPEIL-ul local are lipsuri (fapt constatat de altfel și la alte sectoare din Regională) este în organizarea operativă a transporturilor în ceeace privește lemnele de foc.

E drept că orice material lemnos executat de unitățile IPEIL este solicitat să fie livrat într'un timp determinat; cefereul cere ca o anumită cantitate de traverse să-i fie livrată la stația de încărcare la o anumită dată; tot așa Poșta și Telecomunicațiile, la fel alte instituții.

Se întâmplă deseori ca deși materialul comandat este executat, el nu este transportat la stația de încărcare. Chiar cu puținele mijloace de transport pe care le deține IP EIL-ul, dacă transporturile ar fi mai temeinic planificate, încă s'ar fi ajuns la rezultate mai bune în această direcțiune.

Lemnele de foc pentru ICPAL (Intreprinderile Comitetului Provizoriu pentru aprovizionarea cu lemne) nu trebuiau lăsate în depozite pe lângă păduri până în Noembrie. Ele trebuiau transportate încă din Iulie și August la stațiile de încărcare.

Dacă s'ar fi lucrat astfel, nu s'ar fi ajuns în situația de astăzi când însămânțările fiind pe terminate este necesar să se mobilizeze orice atelaj pentru transportul lemnelor la stația de încărcare.

Planificându-și mai bine munca în ce privește transporturile *prevăzând mai ales din timp* situația de viitor, IPEIL-ul va isbuti să-și dacă sarcinile mai chibzuit, spre folosul instituțiilor și intreprinderilor ce le deservește.

A. M.

„Cu multă nerăbdare, cu bucurie nespusă, aștept ziua plecării în armată"
— ne scrie țăranul muncitor Gh. Placintă din com. Fântânele-Iași

TOVARĂȘE REDACTOR,

Am primit zilele trecute, ordin de chemare. Nu găsesc cuvintele cele mai potrivite, mai cuprinzătoare, care să arate toată bucuria ce'mi umple sufletul la gândul că pe cât de curând, voi purta uniforma scumpei noastre armate. Mult am așteptat eu ziua aceasta; am așteptat-o mai cu seamă de când, la noi în sat, a venit un tovarăș muncitor dela Atel. C. F. R. Nicolina care s'a eliberat cu contingentul 1947 și ne-a povestit despre armata cea nouă, despre minunatele învățături pe care le-a căpătat în timpul stagiului. L'am ascultat de-l sorbeam cuvintele; l-au ascultat și Vasile Amarandei și Gh. Florea și Axinte Ion din leatul meu.

Am aflat despre felul tovărășesc în care se poartă comandanții cu ostașii, despre programul orelor de educație și instrucție, despre organizarea sportului și timpului liber. Cu mult interes am ascultat cum tinerii ostași învață în armată diferite meserii cum ar fi aceia de tractorist, mecanic, strungar sau altele. Cum reușesc, alții, să învețe carte, să deprindă cetitul, îmbogățindu-și mintea cu noi și fără de număr cunoștințe. „Armata noastră, a Republicii noastre dragi, ne-a spus tovarășul dela Nicolina—este o minunată școală care-ți deschide rosturile unei vieți mai bune, îți tumnează calea către fericire. Ea te învață să lupți cu necruțare împotriva dușmanilor părinților, surorilor și fraților tăi, ea te învață să lupți pentru viață".

Mi-au rămas în suflet cuvintele tovarășului muncitor. Am cetit din nou, cu dragoste, ordinul de chemare care-mi vestea ziua încorporării și l-am pus cu grijă în buzunarul de lângă inimă. Cu tot mai multă nerăbdare, cu bucurie nespusă, aștept ziua plecării în armată, „ziua când voi intra și eu în școala care îmi va deschide rosturile unei vieți mai bune".

GH. PLĂCINTĂ
Com. Fântânele-Iași

FAPTE și COMENTARII

In Kozelsc, Priosk și alte gospodării sivice din regiunea Kaluga s'au terminat plantările de toamnă ale perdelelor forestiere de protecție. Silvicultorii din Kaluga au depășit într'o mare măsură planul, plantând păduri pe o suprafață de peste 3.000 ha.

Toamna aceasta, gospodăriile silvice din Kaluga au colectat 100 de tone de ghindă. Zeci de tone de semințe de stejar sunt trimise în regiunea Cicalov.

Stațiunea pentru plantarea perdelelor forestiere de protecție din Harabalinsk a început plantarea perdelelor forestiere de protecție pe traseul Astrahan-Saratov. Colectiv i stațiunii a hotărât ca în curs de 20 zile să planteze păduri pe o suprafață de 500 de ha., în loc de 100 la câte au fost stabilite în plan.

S'a pregătit solul și s'au adus puieți. Toate munciile sunt mecanizate. Pe traseu au fost aduse 20 de mașini pentru plantarea pădurilor, 15 tractoare și 10 autocamioane.

Peste 500 de grupe pentru cultivarea kok-sagâzului din colhozurile Bielorusiei au terminat recoltarea kok-sagâzului. Acum se totalizează rezultatele întrecerii pentru obținerea unei recolte superioare. Inițiatoarea întrecerii a câștigat-o grupa Bronislavei Gomza din artelul agricol „Cerbovaia Velka", raionul Lubansk, (regiunea Bobruisc).

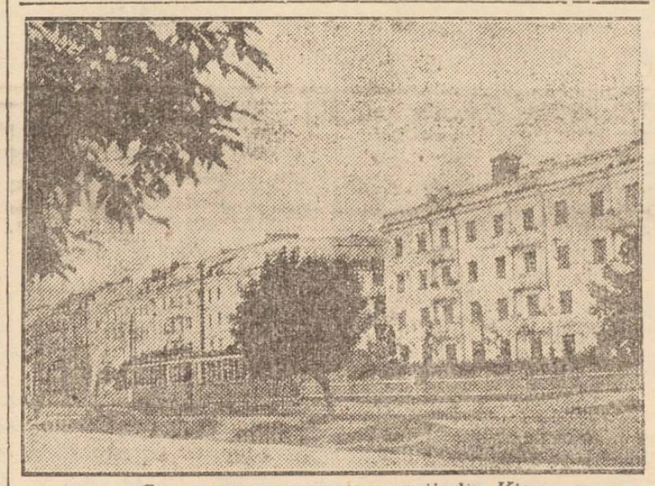

Case pentru oamenii muncii din Kiev

Convocarea Activului Comitetului Provizoriu orășenesc

Comitetul Provizoriu orășenesc convoacă activul acestui Comitet în localul Comitetului pentru ziua de mâine Miercuri 16 Noembrie ora 18.

Se vor trasa o serie de sarcini pentru activul Comitetului Provizoriu.

Inființarea unor ateliere-școală la Iași
— Din activitatea Secțiunii Muncă și Prevederi Sociale —

Secțiunea Muncă și Prevederi Sociale depe lângă Comitetul Provizoriu al orașului a efectuat în ultimul timp o serie de controale la întreprinderile din oraș căutând în felul acesta să se documenteze asupra lucrărilor întreprinse în vederea asigurării unei mai bune protecții a muncii.

Regimul burghezo-moșieresc a nesocotit cu totul problema protecției muncii, deaceea și întreprinderile noastre, fabricile și uzinele au fost în așa fel construite încât este greu ca într'un timp relativ scurt să poată fi întreprinse toate lucrările necesare care să schimbe înfățișarea lor.

Se dovedește însă multă însuflețire din partea muncitorilor care prin muncă voluntară aduc o contribuție importantă la îmbunătățirea sistemului de încălzit sau de aerisire din fabrici.

Așa s'a întâmplat de exemplu la atelierele C.F.R.

Secția Muncă și Prevederi Sociale nu a intervenit încă în mod activ în rezolvarea problemelor de protecție a muncii din instituții și întreprinderi, mulțumindu-se să adopte pentru moment o atitudine de expectativă. Mai trebuie să sosească unele lămuriri și reglementări dela centru.

Totuși ar trebui intensificate demersurile în această direcție pentru a se defini în mod exact contribuția importantă pe care o are de adus Comitetul Provizoriu al orașului la rezolvarea acestei probleme.

Inființarea unor ateliere școală

Sub auspiciile Comitetului Provizoriu se vor înființa la Iași primele ateliere școală.

Se vor putea înscrie la cursuri absolvenții a 4 clase elementare, în vârstă de 14-16 ani.

Atelierele vor cuprinde secții de fierărie, lemnărie și croitorie.

Secția Muncă și Prevederi va avea astfel de rezolvat problema organizării acestor ateliere-școală care vor funcționa pe lângă atelierele existente în oraș, cursurile practice urmând să aibe loc în afara orelor de producție. Elevii vor urma în același timp și cursuri teoretice la școlile de ucenici din oraș.

Se va da posibilitate astfel elementelor tinere să-și însușească o meserie calificată, Statul intervenind în mod direct la ajutorarea lor.

In județul Iași mai sunt de însămânțat 2120 ha.

Datorită timpului din ultimele zile, care a creat o situație deosebit de favorabilă acțiunei de însămânțare, planul pe județ a atins 94,9 la sută.

Pe plăși situația se prezintă astfel:

Plasa Bucium a însămânțat 5133 ha, Copou 7300 ha, Podul Iloaie 8810 ha, Tg. Frumos 8807 ha, iar plasa Șpote 9830 ha.

In scurt timp întregul plan al județului Iași va fi terminat.

Alegeri deactive cetățenești în județul nostru

Duminică 20 Noembrie 1949, în comunele Holboca, Poeni, Lețcani, Cepeniția și Probota vor avea loc alegerile activelor cetățenești.

Deasemenea, pentru asigurarea bunei gospodăriri a județului, Comitetul Provizoriu Județean va sprijini acțiunea pentru formarea de active cetățenești pe lângă Comitetele Provizorii ale tuturor comunelor din județ.

Cereri de revizuire a pensiilor

Secția Muncă și Prevederi Sociale aduce la cunoștința pensionarilor a căror pensii au fost revizuite și care doresc a face contestații să se prezinte la sediul acestei Secții de pe lângă Comitetul Provizoriu al orașului.

Fac excepție dela dispoziția de mai sus, pensionarii I. O. V. R.

PROBLEME ȘCOLARE

CU PRIVIRE LA DISCIPLINA
DELA INSTRUCȚIE LA EDUCAȚIE

In general se poate afirma că, după reforma învățământului, atitudinea profesorilor ca și a elevilor față de munca școlară a cunoscut transformări radicale! Este adevărat că metodele de constrângere aplicate în trecut, și mai ales metodele umilitoare de constrângere (pedepsele corporale, insultele, ironia care desconsideră personalitatea în formație a tinerilor, ironia care indignează sau deprimă, amenințările cu eliminarea sau repetența, etc) toate acestea sunt pe cale să dispară total. Nu mai sunt astăzi profesori care se plimbă pe străzile populate spre a surprinde elevi fără număr, sau directori dintre aceia care stăteau dimineața la poarta școlii cu o mașină de tuns în mână spre a ciopârți.. „frizura" școlarului, când acesta depășea mărimea permisă de mașina Nr. 1.

In felul lor de apreciere și în comportarea cu elevii profesorii au început să adopte o ținută principială, ținând seama de scopul învățământului și de împrejurările specifice desvoltării tinerilor. S'a păsit acum în mod serios dela *instrucția școlară* bazată pe principii cazone, la *educație*.

Ceeace caracteriza, într'adevăr, școala veche, era tocmai acest desinteres pentru educație. In școală se făcea instruire, adică se predau cunoștințe, educația fiind lăsată în seama familiei. Disciplina necesară era mult mai comod asigurată prin constrângere și amenințări.

Dar disciplină obținută pe această cale nu durează decât atâta cât durează și constrângerea. Atunci când ea slăbește, este firesc să ne așteptăm la izbucnirea pornirilor, a dorințelor și gesturilor zăgăzuite anterior.

Iată cum școala burgheză, prin sistemul acesta comod de a rezolva problema disciplinei, alimenta de fapt tocmai înclinările rele, individualiste, antisociale ale școlarilor, făcând din ei oameni orientați egoist, vicioși, necorecți, care știau să afișeze o atitudine nutrind însă idei și sentimente deosebite de aceasta.

Școala îi învăța să fie demagogi: era tocmai educația ce convenea burgheziei și moșierimii ale căror odrasle trebuiau să învețe școala demagogiei spre a continua exploatarea maselor.

Școala nouă pune în centrul preocupărilor ei formarea unor oameni bine pregătiți, hotăriți și înarmați să lupte, să muncească spre a realiza idealul dreptății sociale într'o orânduire nouă, lipsită de exploatare, orânduirea socialistă.

Este dela sine înțeles că și disciplina devine atunci o problemă serioasă a cărei rezolvare nu mai poate fi bagatelizată prin constrângere.

Se pune acum accentul pe

(continuare în pag. 3-a)

Toate sporturile

Cât mai mulți tineri la Campionatul Popular de Șah!

Zilele acestea a fost publicat Regulamentul Campionatului Popular de șah pe anul 1950, care se va desfășura cu începere dela 1 Decembrie, în toată țara.

Vestea începerii acestui de-al doilea Campionat Popular a umplut de bucurie pe toți tinerii din orașul nostru. Sute și sute de tineri au început pregătiri intense, pentru a se prezenta cât mai bine pregătiți la stardul acestei noui competiții populare:

Tinerii muncitori dela C. F. R, ETACS, RATA și Arte Grafice, studenții tuturor Facultăților, elevii și militarii.

La Teatrul Național s'a format un curs de șah, pentru inițierea actorilor în tainele „gimnasticei minții".

Munca trebuie continuată și adâncită în aceste 15 zile care ne mai despart de data începerii Campionatului. Șahiștii cu cunoștințe mai avansate au datoria de a îndruma pe toți acei care doresc să învețe șahul.

Fiecare tânăr trebuie să fie un mobilizator și un propagandist al lozincii: Cât mai mulți tineri la Campionatul Popular de Șah"!

După un joc confuz

C. S. U. Iași a dispus de M. S. B. cu 2-1 (1-0)

— Grecu a fost eliminat din joc pentru atitudine nesportivă —

Jocul de foot-ball CSU Iași—MSB,—disputat Duminică pe stadionul „23 August"—a luat sfârșit cu victoria studenților la scorul de 2-1 (1-0) deși se putea termina tot atât de bine și

cu un draw. Spunem aceasta, ținând seama de aspectul jocului—perfect egal—și de situațiile de gol. Dacă totuși au învins studenții, aceasta se datorește faptului că ei au fost aceia care au avut o doză în plus de finalitate în acțiunile întreprinse.

Jocul a fost de slabă factură technică, în unele momente chiar confuz.

Al. Stoenescu (Ploești) — arbitrul partidei—a fost comod neatent și fără spirit de autoritate, lucru care a făcut posibil degenerarea partidei. Deaitfel, în min. 87, Grecu a fost eliminat pentru atitudine nesportivă.

Echipele au aliniat următoarele formații:

CSU: Ostafici, Itiuțan, Vlad, Schreiner, Teodorescu, Gologan (Tudor), Gârleanu, Pantelimon, Vâlvoiu, Popa (Gologan) Gavrilă.

MSB: Geană, Bentz, Nicu Virgil, Radu Tudor, Suciu Arsene, Banciu, Stănescu, Grecu, Carambol, Gican.

Au înscris: Popa și Schreiner (acesta din urmă dintr'un penalty) pentru CSU; Carambol pentru M.S.B.

S'au remarcat:

Ostafici, Teodorescu, și Gârleanu dela CSU și Geană, Bentz și Carambol dela MSB.

Pentru a-și ridica nivelul tehnic sportiv

Actorii din Iași au format școli de șah, tenis de masă și scrimă

Din inițiativa Comitetului de Sport al Teatrului Național, a luat ființă—în cursul săptămânii trecute—o școală de șah, care se bucură de participarea a 24 de salariați, actori și personal Administrativ al Teatrului.

Școala urmează să pregătească și să instruiască cât mai multe cadre.

Actorii ne-au asigurat că numărul elevilor acestei școli va crește tot mai mult — pentru Campionatul Popular de șah care va începe la 1 Decembrie.

Și un curs de scrimă

Deasemeni, Vineri 11 Noembrie s'a deschis și un curs de scrimă—condus de prof. V. Ultimescu—la care participă 14 actori.

Astăzi 15 Noembrie va lua ființă un al treilea curs: cel de tenis de masă.

*

Toate aceste cursuri reprezintă tot atâtea succese, în cadrul întrecerii socialiste—pe tărâm sportiv—la care sunt angrenate toate Teatrele din țară.

NOTE

— SPRINTERUL sovietic Gotovkin, la vârsta de 38 ani, a alergat 10,5 pe 100 m. în timp ce negrul Owens recordman mondial și quadruplu campion olimpic a fost nevoit de mult să abandoneze sportul, deși este mult mai tânăr.

— „PISCEVIC" asociația sportivă a Uniunii Sindicatelor Alimentare din URSS, are 1400 cercuri sportive, 500 mii membri activi, 24 stadioane, 6 stațiuni de înnot, 11 săli de gimnastică și 94 terenuri sportive.

— PROBELE cari cer cel mai mare efort 'din partea inimii, în atletism, sunt cele de 400 m. și 800 m. Imediat după ce un atlet aleargă aceste proble pulsul are 220 bătăi pe minut.

Să învățăm din experiența sportului sovietic

Complexul G. T. O

Complexul G.T.O. are următoarele trei grade:

Gradul inițial: Fii gata pentru muncă și apărare a U.R.S.S." (prescurtat B.G.T.O.). Acest grad este destinat tineretului de ambele sexe dela 14 la 15 ani.

Gradul I al complexului G.T.O. este destinat tineretului de ambele sexe dela 16 ani în sus.

In sfârșit, gradul cel mai înalt—G.T.O. al II-lea—se acordă adulților care au atins gradul întâi și au continuat a se ocupa și a-și menține performanțele realizate în sport.

Cei care au atins gradul B.G.T.O. și G.T.O. gradul al II-lea pot obține notarea „mulțumitor" și „excelent", după rezultatele pe care le-au obținut la probe.

In gradul întâi nu se fac diferențe de probe pentru notele „mulțumitor" și „excelent". Cu scopul de a atrage pe adulți la practica sportivă a complexului G.T.O. de gradul I, s'au stabilit diferențe de norme pentru bărbați în vârstă de 31-40 ani și peste 40 ani, iar pentru femei în vârstă de 26-32 ani și peste 33 ani. Cu cât candidatul la proba sportivă a complexului este mai înaintat în vârstă, cu atât se ușurează probele de atingere a normei.

Normele tuturor gradelor complexului se împart în două grupe.

Grupa sporturilor obligatorii pentru toți cei ce concurează pentru atingerea normei complexului și grupa sporturilor din care fiecare concurent poate alege liber proba și genul de sport.

Se consideră efectuată atingerea normei atunci când s'au realizat toate probele obligatorii și câte o normă din fiecare grupă (la liberă alegere). Astfel, pentru a obține insigna B.G.T.O. trebuesc îndeplinite 7 probe: 4 obligatorii și 3 după alegere.

Tinerilor și tinerelor reușiți cu nota „excelent" la toate cele 4 probe obligatorii și la una din probele liber alese li se conferă insigna B.G.T.O, „premiat".

Pentru a obține insigna G.T.O. de gradul întâi, femeile trebue să atingă 5 norme obligatorii și 3 liber alese. Bărbații 5 norme obligatorii și 4 liber alese. Totalitatea normelor trebuesc atinse și pentru obținerea insignei G.T.O. gradul II.

Când se dau probele obligatorii se înoată pe o distanță de 50 sau 100 metri, fără calculul timpului. Aceasta nu cere candidatului o pregătire prea temeinică dacă știe să înoate.

Cei care dau proba de înnot la liberă alegere, trebue să parcurgă distanța într'un timp calculat.

La fel și cu probele de gimnastică. Probele obligatorii cer cunoașterea exercițiilor obișnuite de gimnastică simplă. In grupa a doua la libera alegere, sunt necesare exerciții mai grele în normele practicării gimnasticiei.

Aici se cere o temeinică pregătire, abilitate, forță și îndemânare,

Scurte știri sportive

Dinamo-Electrica 2—1

In cadrul campionatului districtual de foot-ball, Dinamo a învins electrica cu 2—1.

Sind. Textil-Șoimii Pd.-Iloaie; 4—2

In deschidere la jocul MCB-CSU Iași, s'a disputat matchul districtual între Sind. Textil Iași și Șoimii Pd. Iloaie.

După un joc viu, textiliștii au învins cu 4—2. Portarul ieșenilor Zingher, a fost serios accidentat.

Partizanul (Bacău)-C.F.R. (Iași); 1—1

La Bacău, C.F.R. Iași a făcut match nul: 1—1, cu Partizanul. Pentru feroviari a înscris Marcoci.

Ședințe educative cu colectivele Comisiilor districtuale.

Comitetul Orășenesc pentru Cultură Fizică și Sport a luat inițiativa de a organiza ședințe educative cu colectivele fiecărei Comisii districtuale.

O pârtie de ski și o cabană vor fi amenajate pe dealul Bârnova

In curând vor începe lucrările de amenajare a unei cabane pe dealul Bârnova. Cabana va fi înzestrată cu bae, bucătărie, cameră de dormit, biliotecă și va putea deservi 120 de excursioniști.

Tot la Bârnova se va construi o pârtie de ski, care va putea fi înzestrată chiar în sezonul care se apropie.

Amenajarea unui patinoar la căminul „Justin Georgescu"

Pentru asigurarea condițiunilor optime de practicarea sporturilor de iarnă, zilele acestea au început lucrările de amenajare a unui patinoar la căminul „Justin Georgescu". Patinoarul va avea o suprafață de 1600 metri pătrați. El se amenajează prin munca voluntară a studenților care lucrează zilnic — atât dimineața cât și după amiază — în echipe a câte 80,

Pe acest patinoar se va ameneja un teren de hockey.

In cel mai scurt timp vor începe lucrările pentru construirea unei cabane prevăzută cu materialele sportive necesare: 100 patine, crose, puckuri, etc.

In cinstea zilei de naștere a tov. I. V. STALIN

Muncitorii textiliști pregătesc un mare festival gimnastic

Cu prilejul aniversării a 70 de ani dela nașterea tovarășului I. V. Stalin, sportivii clubului Textil vor da un grandios festival gimnastic, care va avea loc la Teatrul Național, la 18 Decembrie.

In vederea acestui festival gimnastic, muncitorii textiliști se pregătesc cu febrilitate, sub conducerea a 3 instructori.

Comisia de Aeromodelism a pășit la o intensă activitate

Centre de aeromodelism în detașamentele de pionieri. la Țesătura și în școli

Comisia de aeromodelism se va muta într'un local propriu, pe strada Republicii.

In interiorul localului se va aranja un atelier special de aeromodelism (în două odăi)

In cadrul planului de muncă al Comisiei, vor lua ființă centre de aeromodelism la Țesătura precum și la detașamentele de pionieri.

La Liceul de Băeți No. 1 a luat ființă zilele acestea un astfel de centru.

S'au achiziționat materialele necesare, pășindu-se la o intensă muncă.

Insigna de Polisportiv în mediul rural

Concursurile Insignei de Polisportiv se desfășoară cu intensitate și în mediul rural.

La Copou de pildă — au au luat standardurile Insignei un număr de 22 tineri. Deasemeni, la Miroslava, 60 de băeți și fete au trecut toate probele.

Membrii Comitetului Județean pentru Cultură Fizica și Sport s'au deplasat pe teren, coordonând munca tehnică a concursurilor.

Știri din sportul universitar local

Zilele acestea au început campionatul inter-universitar de volei, întrerupt din cauza timpului nefavorabil Iau parte 40 de echipe, reprezentative ale Facultăților.

*

In vederea practicării sporturilor de iarnă. Facultățile au achiziționat 350 perechi de schiuri.

*

Rectoratul Universității a pus la dispoziția studenților o sală a Universității, pentru a fi amenajată ca sală de gimnastică.

In acest scop s'au luat măsuri pentru achiziționarea aparaturii necesare sălii.

*

Se va da o atenție deosebită sporturilor care pot fi practicate în sală și anume: boxului, gimnasticei, halterelor, tirului, voleiului, baschetului și luptelor.

*

La 20 Noembrie va începe campionatul inter-universitar de șah—sistem turneu—în vederea Campionatului Popular de Șah.

*

In urma reactivizării clubului sportiv al studenților au luat ființă noi secții sportive.

Astfel de aproape o lună funcționează o secție de box 20 de studenți dela diferite facultăți fac antrenament în fiecare săptămână. Secția este condusă de tov. Gh. Cojocaru.

Boxerii CSU-ului vor debuta în „Cupa sfaturilor populare".

Secția de aeromodelism înființată de curând funcționează în atelierele Politehnicei unde în fiecare zi z[illegible] de amatori lucrează sub conducerea a doi specialiști.

Un număr foarte mare de studenți s'au înscris pentru practicarea acestui sport. Primele [illegible] vor avea [illegible] la primăvară.

In preajma sezonului sportiv de iarnă

In sezonul de iarnă, în Uniunea Sovietică sunt antrenați în sporturile practicabile în acest sezon milioane de tineri și tinere. Prin popularitatea și caracterul de masă care i-a fost asigurat, schiul ocupă acum un loc de frunte printre sporturile îndrăgite de tineretul sovietic.

Pe acest drum trebue să fie orientată activitatea sportivă de iarnă în orașul nostru. Prin grija Confederației Generale a Muncii se va amenaja în timpul cel mai scurt posibil o cabană modernă de schi pe dealul Bârnovei care va putea deservi 120 de persoane. Deasemeni au și început lucrările de construire a unei pârtii de schi. Iată deci că, ni se vor asigura condiții optime pentru desvoltarea activității noastre de iarnă.

Dar și colectivele sportive din fabricile și instituțiile din orașul nostru, trebue să participe efectiv în munca de mobilizare a tineretului muncitor în practicarea sporturilor de iarnă.

Comitetul pentru Cultură Fizică și Sport înțelegând să sprijine efectiv munca colectivelor sportive în vederea pregătirilor pentru sezonul sportiv de iarnă, a achiziționat un număr de 1800 perechi de schiuri.

Trebue de subliniat că responsabilii sportivi ai cluburilor Textil, C.S.U., C.A.M. și Arte Grafice, s'au și prezentat la sediul C. C. F. S. unde au ridicat numărul de schiuri pus la dispoziție de către C. C. F. S.

Unii responsabili sportivi, n'au dat însă dovadă de o atentă preocupare față de pregătirile pentru sezonul de iarnă. Astfel este cazul Clubului C.F.R.-Iași care nu s'a îngrijit să strângă banii necesari pentru a ridica schiurile puse la dispoziție de către C. C. F. S.

Anul acesta lipsurile avute în activitatea sportivă de iarnă, trebuiesc înlăturate. Buna organizare a sporturilor de iarnă în sezonul care a și început să-și vestească sosirea, depinde în mare măsură de felul în care colectivele sportive vor ști să facă față tuturor sarcinelor ce se cer a fi rezolvate cu multă operativitate.

Sporturile de iarnă vor trebui să cunoască un nou avânt în desvoltarea lor. Schiul hocheiul și patinajul, sporturi care altă dată erau practicate numai de un grup de privilegiați din clasele exploatatoare, trebuie astăzi să cuprindă massele largi ale tineretului muncitor,

S. APOSTOL

S'au pus bazele organizatorice a 11 asociații sportive pe Uniuni de Sindicate

Ca urmare a sarcinilor trasate prin Hotărîrea B. P. al C. C. al P. M. R. asupra problemei stimulării și desvoltării continue a culturii fizice și sportului, Comitetul pentru Cultură Fizică și Sport de pe lângă Consiliul de Miniștri a trecut la reorganizarea mișcării sportive sub forma Asociațiilor Sportive pe Uniuni Sindicale.

Secția pentru Cultură Fizica și Sport de pe lângă Confederația Generală a Muncii, primind sarcina de a proceda la constituirea asociațiilor, pus bazele organizatorice a 11 asociații după cum urmează.

Asociația Sindicatelor de Salariați C. F. R.

Asociația Sindicatelor de Salariați din Intreprinderile Metalo-Chimice.

Asociația Sindicatelor de Salariați din Comerț și Alimentație.

Asociația Sindicatelor de Salariați din Petrol și Gaz Metan.

Asociația Sindicatelor de Salariați Agricoli.

Asociația Sindicatelor de Salariați din Instituțiile de Stat și Comitetele Provizorii ale Sfaturilor Populare.

In afară de aceste șapte asociații constituite pe câte o singură Uniune Sindicală, celelalte Uniuni au fost grupate și au alcătuit alte patru asociații, după cum urmează:

Asociația Uniunilor Sindicatelor de salariați mineri, și Salariați Lemn-Forestier.

Asociația Sindicatelor de Salariați textil și îmbrăcăminte și Salariați publici.

Asociația Uniunilor Sindicatelor de Salariați C.A.M. salariați Port-Transport și Salariați Arte Grafice.

Asociația Uniunilor Sindicatelor de Salariați Poșta și Telecomunicații, Salariații sanitari, Salariații învățământ, Salariații instituțiilor de artă și Cultură.

Duminică a avut loc

Examenul oficialilor de volei, atletism și hand-ball

Sâmbătă și Duminica au avut loc la Iași examenele oficialilor de volei, atletism și hand-ball. Examenele au avut loc în prezența d-lui Niki Dragomirescu. reprezentantul Secției de Invățământ a Comitetului pentru Cultură Fizică și Sport.

S'au prezentat la examen:

La Atletism: 19 candidați.

La Volei: 20 candidați.

La Hand-ball: 5 candidați.

Toți candidații au trecut cu succes atât examenul teoretic cât și cel practic.

COMENTARII

Despre atitudinea unor jucători de foot ball

Cu prilejul jocului de foot-ball CSU Iași—MCB s'au petrecut o serie de acte condamnabile. Autorii acestor acte sunt jucătorii Schreiner, Pantelimon și Grecu, care — lipsiți fiind de cele mai elementare atitudini sportive — au comis numeroase lovituri grosolane, transformând jocul într'un duel permanent în căutarea „de picioare", pentru lovire creind astfel o atmosferă nesănătoasă, huliganică chiar, în tribune.

[illegible] celor două [illegible] în mod special CSU — [illegible] datoria de a duce cu mai multă intensitate munca de lămurire printre jucători. Ședințele educative trebuiesc adâncite, pentruca pe viitor să nu se mai repete cele întâmplate Duminică.

...Și despre un arbitraj de pomină

Arbitrajul de Duminică constituie un capitol aparte. D. Stoenescu Ploești a dovedit că nu a consultat de multă vreme regulamentul de specialitate. El s'a lăsat influențat de public și spectatori, a dat decizii complect eronate, într'un cuvânt ne-a dat „o lecție" de arbitraj care va rămâne de pomină.

INFORMAȚIUNI

Ministerul Sănătății face noi angajări de medici

Ministerul Sănătății creind un număr considerabil de unități sanitare în diferite centre, încadrează un număr de medici secundari cu stagiul terminat și medici specialiști cu o activitate efectivă în specialitate de 3 ani, în posturi de medici primari.

Medicii primari, neîncadrați în câmpul muncii, deasemeni se vor adresa Ministerului Sănătății, solicitând încadrarea lor într'un post vacant.

Cererea va cuprinde adresa precisă, datele personale precum și regiunile preferate de solicitant în caz de plasare.

Cererile însoțite de o autobiografie amănunțită vor fi adresate Ministerului Sănătății Direcția Cadrelor, purtând avizul Comitetului Provizoriu Local.

Solicitanții vor înainta cererile la Ministerul Sănătății până la 30 Noembrie 1949.

Cererile necomplecte nu vor fi luate în considerație.

Abator clandestin

In urma unei percheziții efectuată de organele Miliției Economice în strada Zefir 6, au fost prinși comercializând la preț de speculă o importantă cantitate de carne de vită, Sulamovici Sirul din Str. Judecători Nr. 6 și Strul Aizic din strada Prof. Paul 8.

Sabotorilor li s'au dresat acte de trimitere în judecată iar cantitatea de carne a fost confiscată și predată Cooperativei „7 Noembrie".

Depozit clandestin de cereale

La domiciliul lui Constantin Dura, cârciumar din str. Ing. Ada Marinescu Nr. 75, organele Miliției Economice au descoperit o cantitate de 1200 kg. porumb boabe pe care le comercializa la preț de speculă.

I s'au dresat acte de trimitere în judecată, iar porumbul confiscat.

Transporta băuturi spirtoase fără forme legale

Organele Miliției Economice au surprins pe Gavrilescu Gh. din com. Bacium, transportând fără forme legale, o importantă cantitate de vin.

Vinul a fost confiscat și predat M. A. T.-ului iar lui Gavrilescu Gh. i s'au întocmit acte de dare în judecată.

Plata impozitului pe clădiri

Secția Financiară aduce la cunoștința contribuabililor că sunt obligați ca în cursul lunei Noembrie să se prezinte la sediul circumscripțiilor financiare pentru a achita impozitul pe clădiri pe trimestrul Octombrie.

Deasemeni se vor prezenta deîndată liber-profesioniștii și meseriașii pentru a achita restanțele provenite din reducerea impozitelor.

In caz contrar, reducerile acordate vor fi lichidate.

R. P. R.
Parchetul Trib. Jud. Iași

D-na Maria Ghilenschi, născută Arsene, domiciliat în Iași str. Palat Nr. 1, prin cererea înregistrată la acest Parchet sub Nr. 20466 din 12 Noembrie 1949, cere reconstituirea actului său de naștere—născută în comuna Sihot Hârtopul Mare Județul Orhei— Basarabia— din părinți căsătoriți legitim Ioan Arsene și Evghenia Arsene la data de 18 Martie 1892.

Noi, Procurorul Șef al Parchetului Tribunalului Iași.

In conformitate cu dispozițiunile art. 3 din Decretul Lege No. 4062 din 15 Decembrie 1940, invităm autoritățile și persoanele care dețin sau cunosc extractul sau alte înscrisuri referitoare la actul a cărei reconstituire se cere prin petiția de mai sus, să le depună de urgență și să se prezinte la Parchetul acestui Tribunal, pentru a ne da relații.

Procuror șef,
GH. VUZA
Grefier Șef, I. Damian

R. P. R.
Parchetul Trib. Jud. Iași

D-na Zighelboim Vitea, domiciliat în Iași str. Ghica Vodă Nr. 17 prin cererea înregistrată la acest Parchet sub Nr. 20467 din 14 Noembrie 1949, cere reconstituirea actului său de naștere — „născută în comuna Cornești Jud ful Bălți—Basarabia— la data de 28 Decembrie 1923 din părinți căsătoriți legitim Seina Rez și Iancu Zighelboim.

Noi, Procurorul Șef al Parchetului Tribunalului Iași

In conformitate cu dispozițiunile art. 3 din Decretul Lege Nr. 4062 din 15 Decembrie 1940, invităm autoritățile și persoanele care dețin sau cunosc extractul sau alte înscrisuri referitoare la actul a cărei reconstituire se cere prin petiția de mai sus, să le depună de urgență și să se prezinte la Parchetul acestui Tribunal, pentru a ne da relații.

Procuror șef,
Mircea Mironescu
Grefier Șef, I. Briul

PIERDUT Buletinu Biroului Populației Iași, Carnet C. F. R cu permise, carnei Sindical și una adeverință eliberată de colonilie C. F. R. Vasile Roaită pe numel Vasile Apostov str. Ciurchi 21. Il declar nu[l]

PIERDUT Buletinul Biroului Populației Iași pe numele Ecaterina Chelaru str. Atelierelor No. 16. Il declar nul.

PIERDUT Buletinul Biroului Populației Iași pe numele Danifeld Profira strada Păcurari No. 163. I declaa nul.

R. P. R.
Parchetul Trib. Jud. Iași

D-na Anastasia Vrabie' născută Candru domiciliat în Iași strada Broșteni Nr. 9 prin cererea înregistrată la acest Parchet sub No. 20482 din 14 Noembrie 1949, cere reconstituirea actului de naștere născută la data... anul 1908 din părinți căsătoriți legitim Toader și Domnica Candru în comuna Vasieni județul Lăpușna—Basarabia.

Căsătorită cu Vrabie Nechifor în comuna Manolești jud. Lăpușna la 1927 Basarabia.

Noi Procuror Șef al Tribunalului județului Iași,

In conformitate cu dispozițiunile art. 3 din Decretul Lege Nr. 4062 din 15 Dec. 1940, invităm autoritățile și persoaneie care dețin sau cunosc extractul sau alte înscrisuri referitoare la actul a cărei reconstituire se cere prin petițiunea de mai sus, să le depună de urgență și să se prezinte la Parchetul acestui Tribunal, pentru a ne da relații.

Procuror Șef,
MIRCEA MIRONESCU
Grefier Șef, BRIUL

R. P. R.
Parchetul Trib. Jud. Iași

D-na Silvia Baltă domiciliată în Iași str. Horia No. 9 prin cererea înregistrată la acest parchet sub No. 17575 din 15 Octombrie 1949, cere reconstituirea actului de naștere a copilului Pintilie Florin, fiul lui Petru Pintilie și Maria Pintile, născut în Cernăuți Bucovina la data de 4 Martie 1939.

Noi, Procurorul Șef al Parchetului Tribunalului Iași.

In conformitate cu dispozițiunile art. 3 din Decretul lege No. 4062 din 15 Decembrie 1940, invităm autoritățile și persoanele care dețin sau cunosc extractul sau alte înscrisuri referitoare la actul a cărei reconstituire se cere prin petițiunea de mai sus, să le depună de urgență și să se prezinte la Parchetul acestui Tribunal, pentru a ne da relații.

Procuror Șef,
Mircea Mironescu
Grefier Șef, I. DAMIAN

R. P. R.
Parchetul Trib. Jud. Iași

D-na Varvara Gh. Drăghici, născută Sârbu, domiciliată în Iași str. Tatarași Nr. 69 prin cererea înregistrată la acest parchet sub No. 20478 din 14 Noembrie 1949, cere reconstituirea actului său de naștere — născută în comuna Cornești județul Bălți — Basarabia — la data de 14 Martie 1896 din părinții căsătoriți legitim Petrea Chirilă Sârbu și Ana Sârbu.

Noi, Procurorul șef al Parchetului Tribunalului Iași,

In conformitate cu dispozițiunile art. 3 din Decretul Lege Nr. 4062 din 15 Decembrie 1940, invităm autoritățile și persoanele care dețin sau cunosc extractul sau alte înscrisuri referitoare la actul a cărui reconstituire se cere prin petițiunea de mai sus să le depună de urgență și să se prezinte la Parchetul acestui Tribunal, pentru a ne da relații.

Procuror Șef,
MIRCEA MIRONESCU
Grefier Șef, Briul

R. P. R.
Parchetul Trib. Județului Iași

Dl. Smerel Timman, domiciliat în Iași Str. Anastasie Panu No. 25 prin cererea înregistrată la acest Parchet sub Nr. 20415 din 12 Noembrie 1949, cere reconstituirea actului său de naștere născut la data de 9 Iulie 1909 în comuna Bălți jud. Bălți-Basarabia din părinți căsătoriți legitim Ichil Timman și Rifca Timman.

Noi, Procurorul Șef al Tribunalului Iași.

In conformitate cu dispozițiunile art. 3 din Decretul Lege Nr. 4062 din 15 Decembrie 1940, invităm autoritățile și persoanele care dețin sau cunosc extractul sau alte înscrisuri referitoare la actul a cărui reconstituire se cere, prin petițiunea de mai sus, să le depună de urgență și să se prezinte la Parchetul acestui Tribunal, pentru a ne da relații.

Procuror șef,
GH. VUZA
Grefier Șef, I. DAMIAN

Ultima zi...

Numai astăzi vă mai puteți preschimba lozul Dvs. Mâine are loc în sediul

LOTERIEI DE STAT

din Cal. Victoriei Nr. 9
tragerea clasei III-a

R. P. R.
Parchetul Trib. Jud. Iași

Dl. Gheorghian A. Leon, domic. în Iași strada Doftoreanu No. 16 prin cererea înregistrată la acest Parchet sub Nr. 20396 din 11 Noembrie 1949, cere reconstituirea actului său de naștere născut la data de 17 Iunie 1898 în comuna Valea lui Vlad județul Bălți-Basarabia din părinții căsătoriți legitim Alexandru și Maria Gheorghian.

Noi, Procurorul Șef al Parchetului Tribunalului Iași.

In conformitate cu dispozițiunile art. 3 din Decretul Lege Nr. 4062 din 15 Dec. 1940, invităm autoritățile și persoanele care dețin sau cunosc extractul sau alte înscrisuri referitoare la actul a cărui reconstituire se cere prin petițiunea de mai sus, să le depună de urgență și să se prezinte la Parchetul acestui Tribunal, pentru a ne da relații.

Procuror Șef,
GH. NASTASE
Grefier Șef. I. Damian

R. P. R.
Parchetul Trib. Jud. Iași

D-na Nădejda Răileanu, născută Postuhov, domiciliat în Iași str. Dr. Parhon No. 206 prin cererea înregistrată la acest Parchet sub Nr. 20.032 din 9 Noembrie 1949, cere reconstituirea actului său de naștere născută la data de 25 Dec. 1902 în orașul Hotin jud. Hotin Basarabia din părinții căsătoriți legitim Teodor și Domnica Postuhov.

Noi, Procurorul Șef al Parchetului Tribunalului Iași.

In conformitate cu dispozițiunile art. 3 din Decretul Lege No. 4062 din 15 Decembrie 1940, invită autoritățile și persoanele care dețin sau cunosc extractul sau alte înscrisuri referitoare la actul a cărui reconstituire se cere prin petițiunea de mai sus să le depună de urgență și să se prezinte la Parchetul acestui Tribunal, pentru a ne da relații.

Procuror Șef,
MIRCEA MIRONESCU
Grefier Șef, I. Damian

Muncitori. Meseriași. Tehnicieni, Intelectuali, Studenți, Eleve și Elevi, vizionați filmele Documentare și Științifice
S. A. SOVROMFILM

CINEMA TIMPURI NOI
Prezintă astăzi
TECHNICOLOR
Din zori până'n amurg
Film de lung metraj
Floarea fermecată
(desen animat colorat)
— ȘI —
Jurnal U.R.S.S. de Azi Nr. 24
Programul ruează încontinu neîlind spectacole fixe
INTRAREA GENERALA 15 LEI

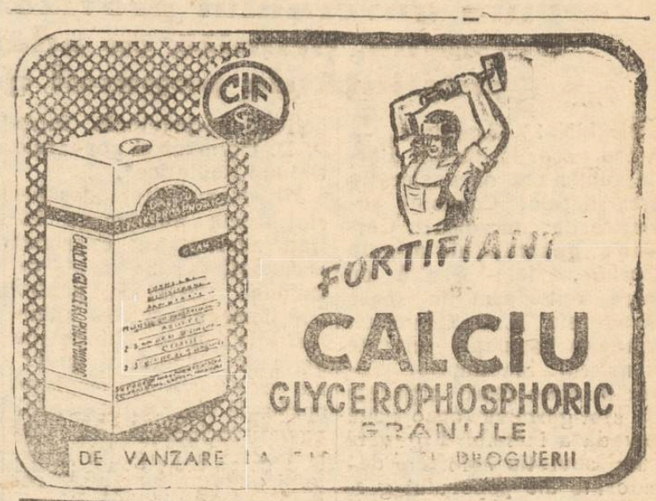

Teatrul Național Iași
Joi 17 Noembrie ora 20
PREMIERA
„La Ilie bun și vesel"
comedie în 3 acte—4 tablouri de ION DAMIAN
Direcția de scenă: Nicolai Moldovanu;
Regia: C. Șerban; Scenografia: Cristina Serion

Filarmonica de Stat „Moldova"
Sala Teatrului Național
Vineri 18 Noembrie 1949 ora 20-30 precis
CONCERT SIMFONIC
DE PRIMA AUDIȚIE
CONDUCEREA MUZICALĂ:
ACHIM STOIA
Soliști: MIRCEA BRUCĂR — pian
LUCIAN SAVIN — violină
PROGRAM:
1. WEBER — Uvertura la Abu Hassan
2. BEETHOWEN: Concert în do major pentru pian și orchestră solist Mircea Brucăr.
3. ALFRED MENDELSOHN: Suita pentru violină și orchestră solist Lucian Savin.
4. GLINKA: Vals fantesie.

PREȚUL LOCURILOR: Loja de 6 persoane 480 lei, de 5 persoane 400 lei. de 4 persoane 320 lei. Fotoliu 80, Stal 63, Balcon 45, Galerie 30, Loja de balcon 180
Biletele la AGES Str. Republicii Nr. 20
Concertul începe precis la ora anunțată. Ușile se închid cu 5 minute înainte. După începerea concertului, intrarea strict interzisă până la prima pauză.

Cu privire la disciplina

(Urmare din pag. I-a)

disciplina *liber consimțită* a elevilor, educatorii încetând de a se mai comporta ca niște zbiri, iar școlarii căutând să înțeleagă care este rațiunea pentru care nu-și pot îngădui comportările pe care profesorii îi sfătuesc să le evite. In ultimul timp inițiativa, spiritul de răspundere, seriozitatea elevilor a sporit, pe măsură ce cadrele didactice au început să se debaraseze de metodele prin care căutau să mențină „ordinea" în trecut, ori să vegheze respectarea regulamentelor care începeau cu: „este interzis elevilor..., este oprit, nu este permis elevii *vor* purta număr, *vor* purta respect., fără să se explice și motivele acestor interdicții și porunci.

Nu rareori, totuși, profesorii se plâng prin cancelarii sau la ședințe de nedisciplina din clase, arătându-se dezarmați în fața elevilor care vorbesc în timpul orei care „sufla", răspund impertinent, copiază la teze, sau fac alte isprăvi. In lipsa bătăii, a amenințărilor, etc., unii dintre profesori și învățători nu pot să mai lucreze „normal" cu clasele. Ei uită însă că acest „normal" era de fapt, în trecut, artificial asigurat, prin mijloace care-i obligau pe copii să stea smirnă la lecții, sau s'o pornească în corpore pe maidan, la „chiul", atunci când se plictiseau de ordinea impusă.

Trebue să ne dăm seama totuși că deși nu s'a făcut încă totul, actele de indisciplină ale elevilor de astăzi sunt mai rare raportându-le la numărul acelora care frecventează acum școlile elementare și medii— decât în trecut, și în tot cazul cu mult mai puțin grave, judecându-le prin prizma urmărilor.

In al doilea rând trebue să menționăm că nu s'a dus încă o suficientă acțiune de lămurire a masei elevilor asupra însemnătății disciplinei liber consimțite. Trebue să li se explice școlarilor care au mai păstrat urmele unor atitudini specifice acelora care se cred subordonați și, în consecință, reacționează sau manifestă rea voință față de îndemnurile profesorilor și de inițiativele comune ale clasei, ce înseamnă și din ce motive i se cere punctualitate, planificarea muncii, corectitudine, ținută demnă, măsură, etc.

Apoi profesorii trebue să caute a descoperi *cauzele* actelor de indisciplină ale copiilor. Pentruce elevul întârzie repetat? De ce are o atitudine de frondă în clasă? Care sunt motivele care-i fac pe școlari să încerce a copia la teze?

Profesorii trebue să prevină abaterile făcând să dispară cauzele care i-ar face pe elevi să greșească. De cele mai multe ori cauza acestor greșeli trebue căutată chiar în atitudinea educatorilor, a căror autoritate stabilită pe baza unei comportări juste, echitabile, este la un moment dat știrbită. „Este o mare diferență între a învăța și a educa — spunea acum câțiva ani M. I. Calinin, adresându-se învățătorilor sovietici dela sate. A educa— spune el — înseamnă a te purta astfel cu elevii, încât atunci când rezolvi nenumăratele conflicte și neînțelegeri inerente vieții școlare, elevii să fie convinși că învățătorul a procedat în mod just. Aceasta lasă o impresie adâncă în sufletul copilului. Dacă învățătorul dă dovadă de părtinire când pune o notă unui elev slab, sunt convins că acest lucru nu poate să nu influențeze asupra psihicului elevilor. Aceasta se datorește tocmai faptului că învățătorul se află într'un fel de labirint de oglinzi, că îi privesc sute de ochi ageri și impresionabili de copii". Și în altă parte, Calinin spune: „Dacă tindeți să introduceți ordine și disciplină în școală, acest lucru reclamă în primul rând sporirea autorității profesorului". Nu-i vorba, firește de autoritatea sporită prin catalog, de sus în jos, ci de autoritatea, de prestigiul care se acordă acelor profesori care știu să aibă o atitudine justă în orice împrejurare, cu modestie dar și cu hotărâre, devenind modele pentru tineri prin conștiinciozitatea, omenia și cunoștințele lor.

Asupra acestei probleme însă, vom mai reveni, discutând în lumina celor expuse aici, și o serie de cazuri concrete.

RADU NAUMESCU

PIERDUT Buletinul Biroul Populației Iași pe numele Mariana Elvira Dospinovici Str. Arap Nr. 100. Il declar nul.

PIERDUT certificat de 7 clase primare eliberat de Ș. Spiru Haret pe numele Zaharia Dumitru str. Brândușa Nr. 25. Il declar nul.

R. P. R.
Parchetul Trib. Jud. Iași

D-na Guțan Varvara, născută Bursacevschi domiciliat în Iași str. Neculaie Mohănescu No. 93 prin cererea înregistrată la acest Parchet sub Nr. 196566 din 5 Noembrie 1949, cere reconstituirea actului său de naștere născută în com. Florești județul Soroca la data de 16 Mai 1911 din părinții căsătoriți legitim Ioan și Nădejda Bursacevschi.

Noi, Procurorul Șef al Parchetului Tribunalului Iași,

In conformitate cu dispozițiunile art. 3 din Decretu, lege No. 4062 din 15 Decembrie 1940, invităm autoritățile și persoanele care dețin sau cunosc extractul sau alte înscrisuri referitoare la actul a cărui reconstituire se cere prin petițiunea de mai sus, să le depună de urgență și să se prezinte la Parchetul acestui Tribunal, pentru a se da relații.

Procuror Șef,
MIRCEA MIRONESCU
Grefier Șef, I. Damian

PIERDUT Buletinul Biroul Populației Iași pe numele Balan Elena Str. Proletari Nr. 31. I declar nul.

PIERDUT Buletinul Biroul Populației pe numele Ruhle-Herșcu Str. Pantelimon Nr. 28. Il declar nul.

Judecătoria Populară Urbană — Iași —

Citația Nr. 2540 din Noembrie 1949.

Doamna Cili Zilberman născută Auerbach, domiciliul necunoscut este citată, a se prezenta în pretoriul aceste Judecătorii în ziua de 24 Noembrie 1949, ora 8 a. m. ca pârâtă cu duplicat în proces de divorț cu soțul ei Herșcu Zilberman.

La neurmare se va aplica legea.

Judecător,
ss) D. Dimitriu Păușești.
Grefier
ss) Gheorghe Alexandrescu
Dosar Nr. 2650 / 1949

PIERDUT Buletinul Biroul Populației Iași pe numele Zelda Simovici str. Mareșal Malinovschi Nr. 2 bis. Găsitorul este rugat al aduce contra recompensă, contrar îl declar nul.

PIERDUT Livret de armată pe numele Moșneagu Vasile grad soldat ctg. 1926 Reg. 13 Dorobanț, Șoseaua Holboci Nr. 15. Il declar nul.

PIERDUT Carnet asociat C.F.R. pe numele Dumitru Harasim Pavil canele CFR. pavilionul B 2 str. Aurora. Il declar nul.

PIERDUT Buletinul Biroul Populației Iași pe numele Huțu Dumitru Str. Păcurari Nr. 75. Il declar nul.

ULTIMELE ŞTIRI

Vestea transferării funcţiunilor administrative
asupra guvernului provizoriu al R. D. germane, primită cu adâncă recunoştinţă de poporul german

BERLIN 15 (Agerpres). — Presa progresistă din Berlin subliniază că declaraţia preşedintelui Comisiei sovietice de control din Germania, generalul de armată Ciuikov, a fost primită cu mare entuziasm în toate landerele R. D. Germane. Intreaga populaţie priveşte transferul funcţiunilor administrative către organele de stat germane ca o nouă dovadă a încrederii guvernului sovietic în forţele democrate ale poporului german.

Se subliniază deasemenea că, în timp ce ultimele evenimente din Germania occidentală dovedesc completa dependenţă a guvernului dela Bonn în ceace priveşte luarea oricăror hotărîri, guvernul provizoriu al R. D. Germane a primit competenţa independenţă, inclusiv soluţionarea problemelor privind politica externă şi comerţul exterior.

Cel de-al 2-lea preşedinte al Federaţiei Sindicatelor libere germane, Bernhard Gehring, a declarat că poporul german priveşte transferul funcţiilor administrative din partea administraţiei militare sovietice către guvernul R. D. Germane, ca o „continuare firească a politicii de prietenie între R. D. Germană şi popoarele Uniunii Sovietice".

Mii de muncitori şi salariaţi dela numeroase întreprinderi şi-au exprimat recunoştinţa lor faţă de Uniunea Sovietică, pentru transferarea funcţiilor administrative către autorităţile germane, asigurând guvernul provizoriu de completul sprijin al tuturor oamenilor muncii în îndeplinirea sarcinilor ce decurg din transferul acestor funcţiuni către autorităţile de stat germane.

Ziarul Neues Deutschland într'un articol de fond intitulat „O dovadă de încredere", scrie că desvoltarea R. D. Germane, precum şi transferul tuturor funcţiilor guvernamentale către guvernul Grotewohl, înseamnă o continuare consecventă a politicii sovietice de după război, faţă de Germania.

Evenimentele din Germania occidentală ne arată că şi acolo poporul a înţeles că aceasta este calea cea mai indicată şi că el doreşte ca împreună cu guvernul provizoriu al R. D. Germane, să urmeze această cale pentru construirea unei Germanii unite, consecvente şi iubitoare de pace.

Transferul funcţiunilor administrative în principalele oraşe din R.P. Germană

BERLIN 1 (Agerpres). — Ziarul Neues Deutschland anunţă că la 12 Noembrie a avut loc într'o atmosferă sărbătorească în principalele oraşe ale landerelor Republicei Democrate Germane, transferul funcţiunilor administrative care până atunci aparţinuseră administraţiei militare sovietice, către guvernele landerelor.

În legătură cu aceasta, şefii administraţiilor militare sovietice din diferitele landere au oferit recepţii la care au luat parte membrii guvernelor şi a landtagurilor, precum şi reprezentanţi ai partidelor şi organizaţiilor democratice ale landerelor.

Membrii guvernelor landtagurilor în cuvântările ţinute au exprimat recunoştinţa guvernelor lor pentru marea încredere arătată de Uniunea Sovietică faţă de forţele democratice ale poporului german.

Ansamblul sovietic de dansuri „BERIOZKA"
a dat un spectacol de gală la Bucureşti

BUC. 15 (Agerpres).— Ansamblul sovietic de dansuri „Beriozka" laureat al Festivalului dela Budapesta al FMTD a dat Duminică seara în sala Aro un spectacol de gală împreună cu cei patru reprezentanţi de frunte ai artei muzicale sovietice, sosiţi în Capitală cu prilejul sărbătoririi Săptămânii prieteniei româno-sovietice:

Veronica Petrovskaia, Zane Astangova, Alexei Berehov şi Abram Makarov.

Au luat parte: Prof. Constantinescu-Iaşi, Mihail Sadoveanu, Ion Niculi, vicepreşedinţi ai Prezidiului Marii Adunări Naţionale şi Marin Florea Ionescu, secretar al Prezidiului Marii Adunări Naţionale, dr. Petru Groza, preşedintele Consiliului de Miniştri, tov. Ana Pauker, secretar al C.C. al PMR, vicepreşedinte al Consiliului de Miniştri, ministru al Afacerilor externe, Teohari Georgescu, secretar al CC al PMR, ministrul afacerilor interne, I. Chişinevski, secretar al CC al PMR, Al. Moghioroş, secretar al CC al PMR, Gh. Apostol membru în Biroul Politic al CC al PMR, preşedintele CGM, Teodor Iordăchescu membru în Biroul Politic al CC al PMR, Ştefan Voitec, membru în Biroul Politic al CC al PMR, preşedintele Comisiei pentru organizarea Cooperaţiei, Chivu Stoica, ministrul Industriei, A. Rangheţ, Nicolae Moraru, Zaharia Tănase, membri supleanţi ai Biroului Politic al CC al PMR, C. Pârvulescu, Al. Drăghici, membri ai CC ai PMR, precum şi alţi membri ai CC al PMR şi membri ai guvernului.

Au asistat deasemenea şi membri ai Corpului diplomatic în frunte au ambasadorul Uniunii Sovietice S. I. Kavtaradze. Au mai fost de faţă membri Consiliului General de conducere al ARLUS-ului, precum şi numeroşi fruntaşi ai vieţii noastre culturale, reprezentanţi ai organizaţiilor de massă, muncitori şi muncitoare.

Ansamblul „Beriozka" compus din tinere fete, îmbogăţeşte dansurile cu cele mai splendide efecte ale artei coreografice, dându-le o înaltă ţinută artistică. Spectacolul de gală dat de ansamblul „Beriozka" şi de soliştii sovietici a fost un nou prilej pentru oamenii muncii din ţara noastră de a cunoaşte măreţele realizări ale artei din Ţara socialismului victorios.

Partizanii păcii
condamnă hotărîrile arbitrare a celor trei miniştri de externe occidentali cu privire la problema Germană

LONDRA 15 (Agerpres) Comentând hotărîrile luate la Conferinţa miniştrilor de afaceri externe a celor trei puteri occidentale, Daily Worker subliniază într'un articol că aceste hotărîri vor duce la reînarmarea Germaniei occidentale.

Germania reacţionară este inclusă în sistemul de alianţe americane împotriva Uniunii Sovietice. Acesta este scopul acordului dintre miniştrii de Afaceri Externe ai Statelor Unite, Marei Britanii şi Franţei în ce priveşte guvernul Germaniei occidentale. Acestui guvern i-a fost promisă o mare libertate de acţiune.

Contrastul între situaţia care domneşte în Germania Occidentală şi cea din Republica Democrată Germană unde industria a devenit proprietatea statului democrat, iar marile moşii au fost împărţite ţăranilor, este izbitor.

În Germania Occidentală elementele reacţionare sunt sprijinite pentru intenţiile lor. Aceste elemente îmbrăţişate de reacţiunea americană asigură posibilitatea folosirii lor în scopuri antisovietice.

Iată deci toţi adevăraţi partizani ai păcii, toţi cei ce doresc ca poporul german să pornească pe calea desvoltării paşnice, democratice, condamnă întărirea reacţiunii germane care rezultă din acordul încheiat la Paris între cei 3 miniştri ai Afacerilor Externe scrie Daily Worker în încheiere.

In Italia, mişcarea grevistă
ia o amploare din ce în ce mai mare

ROMA 15 (Agerpres).

Muncitorii agricoli din Sicilia continuă să intensifice lupta lor pentru ca pământurile părăsite de proprietarii lor, să fie puse la dispoziţia cooperativelor ţărăneşti.

Concomitent cu mişcarea în vederea ocupării acestor pământuri, care se desfăşoară mai ales în Sudul Italiei, se produc turburări şi în rândul muncitorilor agricoli din Nordul Italiei, care cer încheierea unor contracte colective pe scară regională.

La 3 Noembrie a început în provincia Piacenza greva tuturor muncitorilor agricoli. Deosebit de aprigă este lupta muncitorilor agricoli din provincia Brescia, unde moşierii au concediat 16000 de muncitori agricoli. Mişcarea muncitorilor agricoli ia deasemea amploare în provinciile Milano, Pavia şi Ferrara.

Amploarea mişcărilor ţărăneşti se datoreşte nu numai înăsprirării muncilor agricole sezoniere, ci şi dorinţei oamenilor muncii dela sate de a se grăbi aplicarea reformei agrare şi încheierea unor contracte colective promise de multă vreme de guvernul De Gasperi.

Comitetul Executiv al Confederaţiei muncitorilor agricoli, s'a întrunit la 12 Noembrie, pentru a stabili măsurile de coordonare a activităţii tuturor categoriilor de muncitori agricoli, în vederea sprijinirii cererilor lor, pentru realizarea reformei agrare.

O altă trăsătură caracteristică a mişcării muncitoreşti din Italia, este continuarea luptei muncitorilor din industrie împotriva concedierilor.

Muncitorii dela uzinele „Ansaldi", continuă să nu părăsească uzina pe care au ocupat-o la 28 Oct. pentru a protesta împotriva ameninţării cu concedierea. La 9 Noembrie s'a declarat o grevă de o oră la toate întreprinderile metalurgice din provincia Neapoli, în semn de solidaritate cu muncitorii dela uzina „Ansaldi". In acelaş timp în întreaga provincie a început colectarea de fonduri pentru susţinerea greviştilor.

La 9 Noembrie s'a declarat o grevă de solidarizare în toate întreprinderile metalurgice din această provincie.

Muncitorii din numeroase întreprinderi din Roma s'au alăturat luptei împotriva concedierilor. Muncitorii întreprinderilor din provinciile Perugia, Torino şi Bari s'au alăturat deasemenea acestei lupte.

La Torino, muncitorii uzinelor „Fiat" au obţinut ca revendicările lor să fie satisfăcute.

La 8 Noembrie a fost declarată o grevă de o zi la uzinele metalurgice din Termi, pentru a protesta împotriva refuzului conducerii uzinelor, de a încheia contracte colective.

Muncitorii din alte ramuri industriale, s'au alăturat deasemenea mişcării greviste.

Producţia industrială
din Italia marshallizată în continuă scădere

ROMA 15 (Agerpres). — Conform unor cifre din surse oficiale reiese că producţia industrială în Italia marshallizată este în continuă scădere. Potrivit datelor Institutului Central de statistică, producţia industrială a Italiei a scăzut în August cu 16,1 la sută faţă de luna precedentă. Producţia industriei miniere a scăzut cu 8 la sută, cea a industriei prelucrătoare cu 18,3 la sută, iar producţia energiei electrice cu 11,5 la sută.

Conform datelor campaniei „Finsider", în primele 3 trimestre ale anului 1949 producţia oţelului a scăzut cu 10,1 la sută faţă de perioada corespunzătoare a anului trecut.

Din datele oficiale ale Ministerului Muncii rezultă că în lunile Septembrie şi Octombrie, 8 la sută din totalul întreprinderilor erau în inactivitate. Procentul întreprinderilor în inactivitate a fost deosebit de ridicat la sectorul industriei miniere, alimentare şi textile.

Potrivit aceloraşi date, 22,6 la sută din muncitorii italieni lucrează sub 40 ore săptămânal.

După cum reiese din informaţiile ziarului economic din Milano, Venti Guattag, muncitorii din industria bumbacului lucrează în medie 24-30 ore săptămânal.

CHURCHILL,
duşmanul popoarelor iubitoare de pace, îl apără pe faimosul criminal de război hitlerist Mannstein

LONDRA 15 (Agerpres).— Corespondentul din Londra al agenţiei Telepress anunţă că Winston Churchill apare ca martor secret în procesul mareşalului hitlerist Mannstein, proces care se judecă la Tribunalul din Hamburg.

După cum se ştie Winston Churchill încă în timpul luptelor eroice ale Armatei Sovietice la Stalingrad a încercat să constitue un bloc cu Germania nazistă îndreptat împotriva Uniunii Sovietice. El caută acum să salveze pe criminalul de război Mannstein, care s'a făcut vinovat de moartea a cel puţin 50.000 bărbaţi, femei şi copii, spânzuraţi sau arşi de vii.

Churchill afirmă cu cinism că Mannstein n'a făcut decât să-şi „îndeplinească datoria de militar" lăsând să se înţeleagă că într'o situaţie similară şi el ar proceda la fel.

ASERVIREA
economiei daneze, planului Marshall

COPENHAGA 15 (Agerpress) Sub pretextul de a studia „influenţa planului Marshall asupra economiei daneze„ corespondenţii americani practică un spionaj economic făţiş în această ţară. Ei au trimis diverselor firme, chestionare în care cer să li se comunice cele mai felurite informaţiuni.

Această încercare americană de a practica spionajul pe faţă a provocat o puternică indignare în cercurile oamenilor de afaceri din Danemarca. In cercuri bine informate se declară că majoritatea firmelor daneze care au primit aceste chestionare nu le-au completat şi nici nu intenţionează să o facă.

Şedinţa Plenară a Camerei Provizorii a Landerelor Republicii Democrate Germane

BERLIN 15 (Agerpress) — TASS transmite:

Joi a avut loc la Berlin a patra şedinţă plenară a Camerei Provizorii a Landerelor Republicii Democrate Germane, în cadrul căreia toate fracţiunile s'au declarat în unanimitate de acord cu legile adoptate de Camera Populară provizorie.

La deschiderea şedinţei deputaţii au salutat cu entuziasm declaraţia comună a tuturor fracţiunilor Camerei în legătură cu cea de-a 32-a aniversare a Marii Revoluţii Socialiste din Octombrie.

„Membrii Camerei Provizorii a Landerelor Republicii Democrate Germane, spune declaraţia, salută popoarele Uniunii Sovietice cu prilejul marii lor sărbători naţionale—a 32-a aniversare a Marii Revoluţii Socialiste—şi transmit guvernului Uniunii Republicelor Socialiste Sovietice, precum şi întreg poporului sovietic cele mai cald duroase urări.

De 32 de ani, pe o şesime a globului pământesc se duce o politică consecventă de pace. Prin constituirea Republicii Democrate Germane, frontul păcii s'a întărit şi mai mult. Scrisoarea marelui om de stat, Generalissimul Stalin, şi numirea ambasadorului G. M. Puşkin ca şef al misiunii diplomatice a Uniunii Sovietice în capitala Germaniei — Berlin, a arătat din nou tuturor germanilor că politica Uniunii Sovietice este caracterizată prin voinţa de pace şi că această politică apără demnitatea naţională şi dreptul tuturor popoarelor la autodeterminare.

După cum a declarat Generalissimul Stalin în scrisoarea sa către preşedintele şi primul ministru al Republicii Democrate Germane, pacea în Europa poate fi considerată ca asigurată, dacă popoarele Uniunii Sovietice şi poporul German vor fi unite.

Cu prilejul sărbătoririi celei de a 32-a aniversări a Marii Revoluţii Socialiste din Octombrie, noi salutăm popoarele Uniunii Sovietice, şi în acelaş timp, suntem hotărîţi să le dovedim că suntem gata pentru o colaborare cinstită şi paşnică.

Trăiască prietenia între popoarele Uniunii Sovietice şi poporul german!

Savantul francez Marcel Prenant
în Uniunea Sovietică

MOSCOVA 15 (Agerpres)— Cunoscutul savant biolog Marcel Prenant, care face parte din delegaţia franceză aflată în prezent în Uniunea Sovietică în urma invitaţiei făcute de Voks, se documentează asupra cercetărilor institutiilor sovietice.

In cursul vizitelor pe care le-a făcut la Academia de ştiinţe din U.R.S.S. şi la Academia unională de ştiinţe agricole, el a avut prilejul să la cunoştinţă de desvoltarea biologiei în Uniunea Sovietică şi de cele mai recente cercetări care i-au fost expuse de savanţii sovietici.

La rândul său, eminentul savant francez a făcut într'o şedinţă a secţiei naturale a Voksului o scurtă trecere în revistă a situaţiei pe tărâmul ştiinţific în Franţa.

Marcel Prenant a subliniat greutăţile prin care trec în momentul de faţă majoritatea savanţilor francezi. Discuţiile care au avut loc între savanţii sovietici şi Marcel Prenant s'au desfăşurat într'o atmosferă de caldă prietenie.

Ziua Mondială a Tineretului, sărbătorită la Londra

LONDRA 15 (Agerpress).— La Londra a avut loc un mare meeting cu prilejul celei de a 4-a aniversări dela înfiinţarea F.M.T.D.-ului, la care a luat cuvântul Rutty Hookham, secretar F. M. T. D.

Cuvintele rostite de R. Hookham în sensul că pacea nu poate fi asigurată fără o strânsă prietenie cu Uniunea Sovietică, au fost acoperite de aplauzele entuziaste ale participanţilor la meeting.

Rutty Hookham a făcut apel la tineretul englez să-şi intensifice lupta pentru pace, împotriva aţâţătorilor la război, anglo-americani.

Biografia lui I. V. Stalin a fost tipărită în limba slovacă

PRAGA 15. (Agerpres). Editura „Pravda" din Bratislava a publicat într'o ediţie de mare tiraj biografia lui I. V. Stalin.

PEKING 15 (Agerpres). Trupele Armatei Populare Chineze au trecut de Huangping. O coloană a Armatei Populare de Eliberare a înaintat spre Kneiyang şi o alta, în direcţia frontierei de sud.

SCURTE ŞTIRI EXTERNE

HELSINKI 15 (Agerpres). Procesul greviştilor dela Kemi continuă. Procurorul a declarat că în caz de nevoie el are intenţia să pună sub urmărire pe toţi martorii şi pe avocaţii apărării, luându-le astfel posibilitatea de a depune mărturie în faţa tribunalului.

Presa democrată anunţă că poliţia din Kemi a şi început să pună în aplicare această dispoziţie arestând fără nici un motiv legal pe un martor al apărării.

Ziarul Tuehansan Sanomat arată că procesul dela Kemi a luat un aspect atât de crud, încât provoacă revolta întregii opinii publice progresiste din ţară.

*

ATENA 15 (Agerpress) Elias Press transmite că muncitorii dela societatea de tramvaie şi şoferii din Atena şi Pireu au declarat grevă în semn de protest împotriva refuzului patronilor anglo americani ai acestei Societăţi de a mări salariile în raport cu preţurile.

*

PEKING 15 (Agerpress) — Agenţia China nouă transmite că la 12 Noembrie s'a comemorat cea de a 84-a aniversare dela naşterea lui Sun Jat Sen.

Cu acest prilej a avut loc la Nanking în faţa mansoleului lu Sun Jat Sen un meeting comemorativ.

La acest meeting au participat demnitari ai oraşului, precum şi reprezentanţi ai organizaţiilor politice şi organizaţiilor de massă.

ANUL 4-a Nr. 962

4 PAGINI 4 LEI

OPINIA

ZIAR POPULAR COTIDIAN

Joi 17 Noembrie 1949

ABONAMENTE
Lei 360 . . . . . 3 luni
Lei 5000 Intreprinderi, Autorități pe un an

Atelierele tipografice
IAȘI Str. ȘTEFAN CEL MARE 50-52

Redacția
IAȘI, Str. VASILE ALECSANDRI 11
Administrația
IAȘI, Str. CUZA VODĂ Nr. 50

TELEFOANE
Redacția (Nr. 1209
(Nr. 1210
Administrația Nr. 2042

BIBLIOTECA UNIVERSITĂȚII IAȘI

La întreprinderile E. T. A. C. S.

932 muncitori
antrenați în întreceri socialiste cinstesc cea de a 70-a aniversare a marelui Stalin sporindu-și eforturile în muncă, lichidând timpii morți și mărind productivitatea muncii

Realizărilor deosebite cu care au întâmpinat muncitorii și tehnicienii întreprinderilor ETACS ziua de 7 Noembrie, li se adaugă prin meetingul fulger ținut în ziua de 14 Noembrie la orele 16 în sala de festivități a secției tramvaie, noui angajamente menite să manifeste atașamentul oamenilor muncii dela ETACS pentru genialul conducător al omenirii muncitoare, I. V. Stalin.

Depășind planul de producție pe anul 1949 cu 27 la sută, întreprinderile ETACS au reușit—datorită unei juste și eficiente coordonări a muncii secțiilor și atelierelor,—să producă în contul anului 1950.

Răspunzând chemării la întrecere lansată de Atelierele C.F.R.- Grivița-Locomotive

Muncitorii, tehnicienii și funcționarii dela ETACS s'au angajat să realizeze—în cinstea zilei de 21 Decembrie,—următoarele:

1. Reparația generală a generatorului Diesel IV;
2. Intreținerea și reparația motoarelor Diesel 1, 2, 5, 7 și 8;
3. Montarea axului exterior la turnarea betonului, lagăr exterior și montarea cilindrilor Diesel VI;
4. Montarea pistoanelor volantului, rotonului, generatorului și instalației de apă și combustibil;
5. Curățirea a 6 rezervoare combustibil;
6. Recondiționarea prin sudură a două cartiere și axa Dieselului VI;
7. Instalarea de aburi la cazanele de ulei 1, 2 și 3;
8. Montarea unei auto-pompe pentru ulei;
9. Efectuarea instalației de evacuare prin casa de păcură la camera de rezervoare;
10. Terminarea clădirii noui din cărămidă pentru cele 3 motoare aduse dela „Olga Bancic".

Lupta pentru economii de materiale și sporirea productivității muncii

constitue — deasemeni — preocupări centrale ale oamenilor muncii dela ETACS. Răspunsul adresat chemării Atelierelor Griviță-Locomotive conține angajamente care prevăd realizarea:

1. Economiilor de materiale și combustibil în valoare de 225.000 lei;
2. Intrebuințarea deșeurilor în proporție de 90 la sută;
3. Lichidarea rebuturilor cu sută la sută;
4. Reducerea timpilor morți cu 5 la sută;
5. Imbunătățirea productivității muncii cu 1 la sută;
6. Intreținerea în bună stare de funcțiune a utilajului, mașinilor unelte și vehiculelor auto și hipo, prin evitarea stricăciunilor;
7. Reducerea absențelor nemotivate dela 0,62 la 0,20 la sută;
8. Aducerea la curent a plății abonamentelor la lumină și apă cu 70 la sută.

Lărgirea bazei de massă a întrecerii socialiste

La întreprinderile ETACS, domnește noua atmosferă care domină activitatea productivă a oamenilor muncii. Ca principală metodă de utilizare a angajamentelor și depășire a lor, muncitorii dela ETACS, îndrumați de către organizația de Partid,— intensifică ritmul întrecerii socialiste organizând-o pe baze sănătoase. Astfel, pentru îndeplinirea angajamentelor luate în cinstea zilei de 21 Decembrie au fost lansate 280 chemări la întrecere individuale, 11 pe echipe și câte două pe grupe, ateliere și secții, fiind antrenați 932 muncitori.

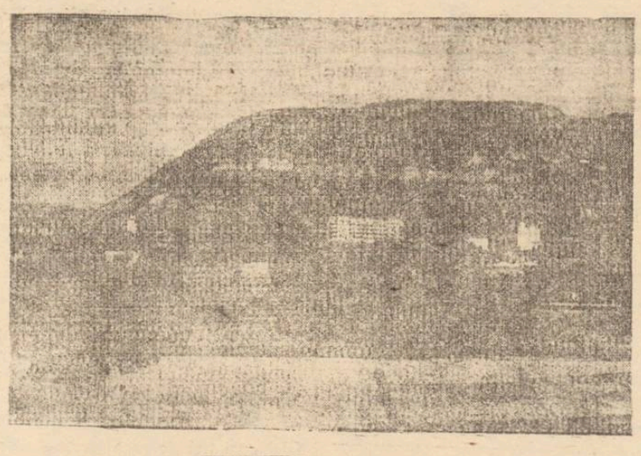

VEDERE DIN CAUCAZ

Se amenajează beciul din Piața Halei...
O lucrare importantă. Cum sunt depozitate produsele Aprozarului

Ani de zile, sub regimurile trecute, imensul beci care constituie subsolul pavilionului principal din piața Halei a stat nefolosit.

A stat această vastă încăpere neutilizată pentrucă primarii n'aveau interes să înfăptuiască vreo lucrare de seamă decât atunci când se alegeau cu vreun profit personal.

Așa se face că atât refacerea subsolului din Hală cât și alte lucrări de seamă au rămas numai proecte, chiar dacă au fost înscrise în buget.

Comitetul Provizoriu orășenesc preocupat în aceiași măsură de îndeplinirea realizărilor în toate sectoarele de activitate, și-a înscris în program amenajarea integrală a intregii pieți a Halei, amenajare care include și refacerea beciului.

Lucrările ce se execută în pavilionul principal, adică încăperile solide de zid se desăvârșesc potrivit planului. Tot peretele interior al pavilionului va fi ocupat de aceste gherete din zid ce vor fi afectate, unele pentru măcelăriile Comcarului, altele, mai mari, pentru unitățile de desfacere a Cooperativelor locale.

*

Ceeace se înfăptuește însă la subsol, merită cu deosebire subliniat. Beciul, care posedă o vastă capacitate (intră aproximativ 200 vagoane marfă) prezintă un aspect cu totul nou în raport cu ceeace era înainte cu ani de zile.

In primul rând au fost înlăturate micile compartimente în care negustorii din Hală își depozitau iarna produsele. Astfel, beciul are mai mult aer și poate să corespundă în adevăr rostului pentru care a fost creiat.

Planșeul beciului, care constituie totodată pardoseala pavilionului central al halei a fost dărâmat pe o porțiune suficientă pentru a se executa o intrare specială, intrare pentru autovehicolele ce vin sau pleacă încarcate cu marfă.

Aprozarul local care a achiziționat beciul a și început depozitarea pentru iarnă a diferitelor produse.

Personalul angajat în mod special, grupat pe echipe, sortează marfa cu toată atențiunea.

Iată aici cartofi care vor fi dirijați la compartimentele Aprozarului pentru vânzare; iată dincoace și dincolo câteva mormane cu cartofi care rămân în depozit pentru iarnă.

Cu măestrie sunt aranjați morcovii în forme mari cilindrice sau piramidale cu loc special la mijloc, pentru aerisire.

In timp ce personalul muncește cu atâta rîvnă, autocamioanele Aprozarului nu stau de pomană.

Mereu intră câte unul în beciul vast și se descarcă tot alte și alte produse.

Toate legumele și zarzavaturile sunt necontenit sortate cu grijă; tehnicienii urmăresc modul cum se desfășoară operația.

Pentruca încăperea să corespundă în totul rolului ei de a constitui depozit pentru iarnă, s'a proiectat zidirea unor cuptoare așezate în locuri potrivite, cuptoare care vor da căldura necesară în lunile friguroase.

*

Pe măsură ce lucrările înaintează se constată ce complectări mai trebuesc făcute. Va fi nevoie să se construiască orificii de ventilație și lucrul acesta se va îndeplini curând.

Deasemeni ar mai fi necesar ca beciul să fie mai mult iluminat, deaceea trebuiesc instalate încă un număr de becuri.

*

Felul cum vor fi păstrate în iarna aceasta produsele Aprozarului în beciul Halei, va constitui desigur un învățământ de seamă pentru activitatea de viitor.

Din experiența dobândită acum, se vor putea deci trage învățămintele necesare pentruca acțiunea de depozitare a produselor să dea în anii următori roade din ce în ce mai bogate.

A. M.

CRONICA EXTERNA

Convorbirile „atlantice" dela Paris
Visul nutrit de Bismark, Wilhelm al II-lea și Hitler capătă formă reală

Mărul discordiei între puterile imperialiste îl constitue tot problema germană în jurul căruia se concentrează interesele trusturilor americane, engleze, planurile ațâțătorilor la războiu care vor să transforme Germania occidentală într'un bastion de atac împotriva democrației și socialismului, dar și interesele vitale, juste ale poporului francez.

Acest mozaic de interese nu se poate acomoda într'un bloc unitar, deoarece nu adună interesele reale ale popoarelor respective, ci tendințele monopoliste ale imperialismelor american, britanic, ale acelui german pe care reacțiunea celor dela Bonn îl vrea renăscut, alături de dorințele, mai timide, ale financiarilor francezi și de intereselor naționale ale Franței, țară care de trei ori în mai puțin de o sută de ani a suferit agresiunea militarismului german.

Incercarea de a „rezolva" această spinoasă problemă, — dacă rezolvare se mai poate numi târguiala tâlhărească între acaparatorii ce vor fiecare să consume cu exclusivitate prada,— a fost făcută la Paris unde, către sfârșitul săptămânii trecute, s'au încheiat discuțiile între domnii Acheson, Bevin și Schuman.

Iată ordinea de zi a acestei conferințe:

1. Evoluția problemei germane din momentul creerii guvernului dela Bonn și al constituirii Republicii Democrate Germane.

2. Cererea guvernului dela Bonn ca „statul occidental german" să fie primit în Consiliul European.

3. Chestiunea demontărilor instalațiilor industriale din Germania.

4. Concurența comercială între Germania și țările Occidentale.

5. Problemele de organizare în cadrul Pactului Atlantic.

6. Probleme privind Extremul Orient.

Numai din această enumerație și rezultă în chip evident atmosfera creată din divergențele care au făcut necesară conferința.

Crearea Republicii Democrate Germane cere o politică de compensare din partea stăpânilor americani dela Bonn, care să dea poporului german iluzia că de această parte se militează în folosul său.

Deaceea, americanii sunt dispuși să le facă celor dela Bonn „anumite concesii", și deaceea vor să alimenteze o propagandă demagogică în jurul generozității lor, afirmând că sunt împotriva demontărilor de fabrici și uzine (după ce au demontat și au transportat pe teritoriul lor acele industrii care le convenea),

La Potsdam se hotărâse, într'adevăr, demontarea unor anumite fabrici care produceau materiale de război, spre a împiedeca remilitarizarea Germaniei. Dar nu despre industria de război este vorba acuma, căci aceasta funcționează în Germania occidentală sub patronajul american și englez, ci de aceea de pace. Căci, așa cum dovedește punctul 4 de pe ordinea de zi a Conferinței dela Paris, a reînceput o concurență din ce în ce mai activă între mărfurile germane și acelea ale celorlalte țări occidentale, lucru ce nu convine nici Angliei nici Franței, dar le convine americanilor care sunt acum interesați în producția de mărfuri a Germaniei Occidentale, afirmând deaceea necesitatea liberei ei desvoltări.

Orecare concesii în această privință ar vrea să facă englezii, dar cu privire la mărfurile produse în zona lor, unde a pătruns capitalul britanic.

Neajungând la un rezultat în această tocmeală a lor, miniștrii occidentali au continuat un anumit timp schimburile de vederi.

Neînțelegerile devin însă și mai grave, în Ruhr. Ziarul francez „Ce Soir" arată

(Continuare în pag. 2-a)

FAPTE și COMENTARII

Inainte de îmbunătățirea mijloacelor de asistență medicală pentru salariați, dacă se'mbolnăvea un om al muncii el era obligat să se prezinte, indiferent de starea în care se găsea, la vizita medicală.

Erau prevăzute și vizite la domiciliu, în regulament, dar de ele nu beneficiau decât cei care aveau de unde să plătească.

In schimb, astăzi, se constată că serviciul de consultații la domiciliu funcționează tot mai bine.

La executarea acestui program veghează medicii din policlinici și întreprinderi.

A fost publicat comunicatul oficial cu privire la rezultatele obținute în industria cehoslovacă în decursul primelor 9 luni ale anului curent.

In primele 9 luni planul a fost îndeplinit (exclusiv industria alimentară) în proporție de 191,8 la sută, iar planul pe Septembrie în proporție de 101,5 la sută. Primul loc îl ocupă industria textilă și producția de confecțiuni.

Comunicatul menționează succesul metalurgiștilor, care și-au îndeplinit planul pentru perioada de 9 luni, în proporție de 101,6 la sută.

Muncitorii din industria Moscovei și din împrejurimi se află în fruntea luptătorilor pentru îndeplinirea planului cincinal. Producția totală a industriei din orașul Moscova și din regiune, a crescut în cel de al doilea trimestru al anului 1949 cu 24 la sută față de perioada corespunzătoare a anului 1948.

La Leningrad s'a deschis un nou Muzeu de Artă în fosta locuință a pictorului sovietic Brodski. Muzeul conține circa 50 de tablouri ale acestui mare pictor realist socialist. Printre tablourile expuse, se află primele sale tablouri, executate în tinerețe: Toamna în Parc", „Peisagiu de iarnă", „Căderea frunzelor", precum și numeroase schițe.

Muzeul mai posedă 500 de picturi și desene ale celor mai mari pictori ruși: Repin, Vasili Suricov, Valentin Serov, Vasili Perov, etc. Aceste tablouri au fost dăruite Muzeului de către familiile pictorilor.

DESCHIDEREA UNEI ȘCOLI METALURGICE LA IAȘI

Pe lângă întreprinderea de Stat „23 August", a luat ființă o școală de ucenici, al cărei scop va fi pregătirea de noi cadre tehnice metalurgice.

Din cauză că școala nu are un local propriu, cursurile anului II vor începe pe ziua de 21 Noembrie în localul școlii elementare din cartierul Ing. Ada Marinescu, urmând că în cursul lunei Decembrie să se deschidă și cursurile anului I în localul fostului seminar catolic de pe Strada Max Waxler.

Câteva aspecte din activitatea Secțiunii Financiare
— Combaterea evaziunii fiscale —

La Secțiunea Financiară a orașului Iași la circumscripțiile financiare, activitatea a fost planificată. Se ține evidența zilnică a lucrărilor de birou și se ține un contact mai strâns cu terenul.

In cadrul ședințelor săptămânale, se verifică în mod colectiv munca, în ședințele lunare la care participă întregul activ de funcționari, se analizează modul cum a fost executat planul general pe luna respectivă.

La ridicarea nivelului profesional al salariaților contribuie în mare măsură și Școala profesională ce funcționează pe lângă întreprindere.

Combaterea evaziunii fiscale

In zilele de 18, 19, 20 Octombrie, 10 echipe de salariați au întreprins controale la un număr de 120 întreprinderi particulare.

Rezultatele au fost deosebit de fructuoase, înregistrându-se cu acest prilej numeroase abateri de la legile în vigoare din partea întreprinderilor respective, aplicându-se sancțiuni în consecință.

Mai multă tragere de inimă din partea unor salariați

Cu toate îmbunătățirile în muncă observate, mai persistă la unii salariați ai Secțiunii Financiare și în special la circumscripțiile financiare un spirit de comoditate, o lipsă de interes pentru frământările publicului cu care ei vin în contact, zilnic.

Ni se semnalează în această direcție cazul unui cetățean care a venit la circumscripția II să-și îndeplinească datoria față de Stat, achitând la termen impozitul pe clădiri.

Contribuabilul respectiv nu era inițiat însă în mecanismul ce-l are de îndeplinit, la care anume birou trebuie să se adreseze

Z.

(continuare în pag. 2-a)

Dârza opoziție a poporului turc
împotriva colonizării americane

In timp ce spectrul foamei se întinde tot mai mult deasupra Turciei, iar somajul cucerește satele și orașele, ca urmare firească a marshalizării economiei turcești, rapoartele sosite din Ankara și Istambul nu pot ascunde revolta maselor muncitoare și țărănești împotriva politicei de capitulare națională a clicii conducătoare guvernamentale.

Cu toate că orice opunere împotriva plutocrației capitaliste oprimată în mod brutal cu ajutorul aparatului polițienesc, care este urât de întreg poporul și cu toate că sindicatele și partidele muncitorești sunt asuprite, totuși crește mereu rezistența organizată a grupărilor progresiste, mai cu seamă a clasei muncitoare.

De curând s'au raspândit în orașele Edremit și Karabuke broșuri și manifeste împotriva planului Marshall și a militarizării americane a țării, broșuri tipărite ilegal de muncitori și împărțite cu mari riscuri.

Acum câteva luni a avut loc la Istambul un uriaș meeting—care a trebuit să fie tolerat de autorități sub presiunea maselor populare. Muncitorii au protestat energic contra urcării îngrijorătoare a costului vieții. De atunci poliția a interzis întrunirile de protest împotriva șomajului crescând.

In luna Iulie, când Snyder, ministrul de finanțe al St. Unite, a vizitat Istambulul, a fost întâmpinat de strigătele ostile ale muncitorilor. In orașul Kaizery, a avut loc o întrunire sub lozinca: „Trăiască democrația, afară cu ocupanții americani".

Greutățile sporite ce apasă pe umerii poporului turc sunt accentuate de campania fără precedent de americanizare pe care o duce presa burgheză. Ziarele puse în slujba dolarilor americani ridică în slava armele vechi și demodate, pe care imperialiștii din Statele Unite le trimit Turciei în cadrul programului său de „ajutor" militar.

Ziarele publică zilnic fotografii furnizate de serviciul de propagandă al Statelor Unite, în care se pot vedea instructori americani făcând exerciții cu armata turcă.

Dar, sub presiunea mișcării populare, care se întărește tot mai mult și a crizei economice tot mai acută, chiar și presa oficială a fost obligată să admită situația economică deplorabilă a Turciei.

Ziarul „Son Posta" se

(continuare în pag. 2-a)

CRONICA FILMULUI

Cinema „Maxim Gorki“ :

„Carnetul de Partid“

Perioada de timp în care se petrece acțiunea filmului prezentat săptămâna aceasta pe ecranul cinematografului Maxim Gorki — e perioada dintre 1932 — 1935, timp în care dușmanii interni ai regimului sovietic nu luseseră încă definitiv nimiciți, când rămășițele claselor exploatatoare înlăturate încercau disperate toate manevrele pentru a lovi în mărețele înfăptuiri ale Statului Socialist.

Ceeace reușește cu adevărat magistral cinematografia sovietică în turnarea acestui film este de a transpune în viață problema luptei de clasă, de a creia personagii vii, cu viață individuală și colectivă bine închegată, personagii care antrenate în acțiune, transformă problema pusă într'un episod dramatic al vieții lor. In niciun moment al desfășurării acțiunii nu ai senzația prezenței rigide a problemei, în faptul acesta constând dealtfel și succesul filmului.

Regisorul *Ivan Pâriev* cunoscut spectatorilor din grandioasa realizare a studiourilor sovietice ; *Balada Siberiei*, se dovedește a fi fost încă din 1936, când s'a turnat „Carnetul de Partid“, un regisor înzestrat cu talent și rutină.

Aplicând principiile realismului socialist, Ivan Pârlev a reușit să transpună pe ecran, prin imagini realiste, deosebit de puternice lupta dintre cele două lumi existente în Uniunea Sovietică de atunci ; lumea viguroasă, în plină desvoltare, a constructorilor socialismului opusă lumii în descompunere, a claselor exploatatoare înlăturate dela putere.

Scenă deosebit de puternică e aceea a incendiului provocat de Pavel Furganov, scenă în care A, Abricosov interpretează strălucit pe dușmanul de clasă, care încearcă pe toate căile de a pătrunde cât mai adânc „spre inima Partidului“, — cum spune Kuganov — ca astfel să poată da lovituri regimului socialist.

O altă scenă de înaltă factură artistică e scena în care are loc căsătoria lui Pavel cu Ana, îndeosebi atunci când la cuvântul Filip Maximovici, tatăl Anei — și-i prezintă lui Pavel Kuganov familia al cărei membru a devenit.

Deasemeni foarte bine redată e durerea lui Iasa pentru pierd rea Anei pe care o îndrăgise de mic și pentru fericirea căreia e gata să se sacrifice.

Scenă foarte reușită e și aceea care prezintă ședința de partid în urma căreia este exclusă Ana Feodor Ivanovici, secretarul organizației de Partid. E o creație strălucită.

Insfârșit, o scenă de o vigoare extremă e și aceea a demascării lui Pavel Kuganov.

E interesant deasemeni de observat că în concepția regisorală a lui Parlev, spre deosebire de sistemele regisorale apusene, calitățile sau defectele morale ale eroilor nu sunt redate după înfățișarea fizică, ci din situații în care demascarea lipsurilor de caracter ale personagiile, ne trezesc o adevărată ură împotriva lor. Astfel, cu toată înfățișarea plăcută din punct de vedere fizic a lui Ziubin, totuși faptele mârșave pe care le comite, actul odios de trădare a Patriei, îl fac respingător, ne inspiră ură.

Redând într'un mod realist lupta de clasă care se dă pretutindeni, arătând rezultatele grave la care poate să ducă lipsa de vigilență, filmul „Carnetul de Partid“ constituie, nu numai pentru membrii de Partid, dar pentru toți oamenii muncii, o prețioasă lecție de felul cum trebue dusă lupta împotriva dușmanului de clasă.

Tr. ȚANEA

Mâine, la Teatrul Național

„La Ilie bun și vesel“

o mare frescă dramatică a atmosferei revoluționare dela 1848 într'o sugestivă realizare regisorală —

Luni seara, la Teatrul Național, a avut loc ședința de producție cu piesa „La Ilie bun și vesel“ de Ion Damian, în prezentarea regisorală a d-lui Nic. Moldovanu.

Piesa aceasta, care a făcut obiectul unor îndelungate discuții începând încă din stagiunea trecută când i s'a făcut lectura, a trecut printr'o serie întreagă de ta onări, montarea fiindu-i încredințată d-lui Nic. Moldovanu, care a realizat spectacolul.

Lucrarea d-lui Ion Damian ne prezintă o frescă a frământărilor prerevoluționare și revoluționare din Bucureștii anului 1848. Este drept că nu are un subiect gradat în desfășurarea lui, dar prin varietatea tipurilor pe care le prezintă, prin grupurile și poziția diferitelor categorii sociale față de Revoluție, ca și prin indicațiile de culoare locală, piesa aceasta se pretează unei desvoltări largi în cadrul acesta de frescă a mișcărilor pașoptiste.

Figurile epocii

Autorul a studiat atent documentele istorice prezentând unele personagii reale (Vilara, profesorul francez, etc.), și a însăilat o serie de tablouri din care nu lipsesc : intelectualul devotat Revoluției, ca și falsul revoluționar, demagog, și viclean, (boer Iacovache) sau a poetului bonjurist — în fond un funcționar exploatat (Panteleon Darzen) reprezentanții meșteșugărimii, ai negustorilor (Ilie) plăcintarii, tabacarii, și ai robilor țigani (Marinică).

Din atmosfera pașoptistă autorul a prins câteva crâmpee tipice, pe care direcția de scenă le-a însăilat, le-a dat unitate și — ceeace este încă mai remarcabil — le-a îmbrăcat în haina unui romantism revoluționar sugestiv și fluent în desfășurarea spectacolului.

Decor, lumini, muzică de scenă și figurație bogată

In acest scop s'a folosit o costumație bogată, și deși condițiile materiale pentru construirea decorurilor au fost insuficiente, totuși, grație luminii mânuite cu precizie, cadrul apare fastuos, impresionant.

In acest scop s'a folosit lumina obținându-se efecte pline de conținut și putere sugestivă, muzică de scenă, un ecran luminos.

Plastica scenică rezultată din îmbinarea acestor elemente plus mișcarea grupurilor care este vie și realist urmărită, subliniază și mai mult linia ideologică a textului.

Interpretarea

Pentru a da viața acestei vaste fresce, direcția de scenă a folosit și dirijat un mănunchi de actori ale căror calități au dat o valoare deosebită acestui spectacol.

D'. N. Șubă joacă rolul unui căpitan venal, viclean, crunt, slugarnic și odios.

Gică Popovici, un profesor francez animat de Revoluție.

I. Lasear și Șt. Dănănescu două figuri tipice ale epocii.

I. Schinbischi prezintă figura și entuziasmul consecvent revoluționar al lui Șerban, intelectualul cu adevărat devotat poporului.

C. Protopopescu este un cârciumar care așteaptă să vadă „unde balanța va atârna mai greu“ pentru a-și delini poziția lui în Revoluție.

Marioara Davidoglu, nevasta aprigă a cârciumarului Ilie.

Virginica Bălănescu o interpretează pe Raluca, fiica lui Ilie, iar Silvia Ionașcu o stampă reușită a epocii, o cochetă care se ocupă și cu spionajul.

Mai joacă : C. Cadesch, Miluță Gheorghiu, C. Sava (Vilara) N. Leonte, Flavius Constantinescu, Dorel Bantaș, și o numeroasă figurație.

Premiera de mâine seara își așteaptă însă spectatorii care vor avea ultimul cuvânt de spus asupra acestui spectacol, pentru care s'a depus o muncă entuziastă, îndelungată și s'au făcut mari eforturi regisorale și actoricești.

REP.

Realizări ale femeilor muncitoare din Podul Iloaie !

Prin munca de lămurire dusă zi cu zi, organizația de plasă U. F. D. R. Podul Iloaie a reușit să atragă cât mai multe femei muncitoare în munca pentru făurirea unui trai mai bun pentru toți oamenii muncii.

In campania însămânțărilor UFDR-ul din Podul Iloaie a dat ajutor prin constituirea unor echipe—alcătuite din cele mai bune elemente ale organizației—echipe care au mers pe teren—din casă în casă—ducând muncă de lămurire printre țărani, pentru îndeplinirea planului de însămânțări.

In Sinești, prietenele Simionescu Aurora și Novac Nadejda au dus o intensă muncă de lămurire, muncind dela ora 4 dimineața până seara târziu.

Deasemeni, în comuna Erbiceni, prietena Aftudor Maria a antrenat câteva femei și au lucrat la amenajarea sediului școlii, timp de 200 ore.

In satul Popești, prietenele Costin Maria, Grigoraș Marița și Casandra Ignat au antrenat alături de ele încă 14 femei și împreună au curățat și văruit fântâna satului. Deasemeni, ele au văruit și sediul școalei.

Iată așadar cum înțeleg țărancele noastre muncitoare organizate în U. F. D. R. și conduse de Partid să muncească pentru o viață mai bună, pentru socialism.

LIUBA COTTE
corespondenta

Convorbirile „atlantice“ dela Paris

(urmare din pag. 1-a)

că se agită posibilitatea „extinderii împuternicirilor organului internațional pentru Ruhr și asupra altor regiuni industriale din Europa occidentală. După toate probabilitățile, într'un viitor apropiat Lorena va fi trecută sub controlul organului internațional pentru Ruhr (dominat de americani), răpindu-se astfel Franței una din provinciile cele mai vechi și mai bogate. Prin urmare —spune „Ce Soir“— mutumită sprijinului lui Acheson, visul nutrit de Bismark, Wilhelm al II-lea și Hitler capătă acum formă reală“.

Iată numai în câteve cuvinte ansamblul contradicțiilor între membrele „Uniunii“ neunite a Occidentului și America.

Aceste contradicții nu pot fi rezolvate prin cărpeli și tocmeli banditești. Iată pentruce 7 milioane de francezi, conștienți de pericolul ce-l așteaptă ca urmare a politicii de înrobire față de imperialismul american, au votat pentru pace. Iată dece mișcarea grevistă din Franța este în creștere.

Germania occidentală în același timp — Trizonia — este mai desunită ca oricând. Dela „pielea“ aceasta a „ursului din pădure“ se ceartă imperialiștii. Dar în această privință poporul german are să-și spună cuvântul hotărîtor. Și și-l spune. Dovadă— acțiunea din ce în ce mai masivă și succesele tot mai mari ale poporului german eliberat din Răsărit, încadrat în Republica Democrată Germană.

COMENTATOR

I. A. CAIROV
Pedagogia
EDITURA DE STAT

N. DERJAVIN
Slavii in vechime
EDITURA DE STAT
ES

RECENZII

Editura C. G. M.

Sentimentul noutății

de I. ARALICEV

In această carte se descrie lupta muncitorilor uzinei din Lianozovo pentru îmbunătățirea producției, creșterea productivității muncii și transformarea uzinei într'o întreprindere de frunte.

Utilizând metodele cele mai înaintate în muncă, prin mecanizarea și automatizarea producției, prin introducerea muncii pe banda rulantă, uzina a reușit să dea poporului sovietic renumitele vagoane albastre, construite complect din metal și prevăzute cu instalații din cele mai moderne, oferind călătorilor condițiuni cât mai confortabile.

In anul 1947, situația uzinei nu era dintre cele mai strălucite. Una din lipsurile principale era rutina în care se sbăteau muncitorii. Astfel, de exemplu, secția de prelucrare a lemnului, deși a fotst înzestrată cu instalații noi, nu putea fi urnită din situația ei inițială.

Pentru a înlătura această stare de lucruri, organizația de Partid a secției a fost întărită cu elemente care, deși nu cunoșteau meseria prelucrării lemnului, știau cum să lucreze cu oamenii.

Astfel, a fost însărcinat cu conducerea secției inginerul metadurgic Eliocume, iar ca secretar de Partid a fost numit maistrul Covalev. Aceștia au știut să stimuleze oamenii să le ridice calificarea, să introducă metodele cele mai bune în muncă, așa încât în scurta vreme secția de prelucrare a lemnului a ajuns una din secțiile fruntașe ale uzinei.

Muncitorii uzinei din Lianozov nu sunt însă, un caz izolat. Ei reprezintă miloanele de oameni sovietici, care nu trăiesc numai pentru ziua de astăzi, având privirile ațintite către viitor. Insuflețiți de devotament, de dragoste pentru Patria lor socialistă, ei își înzecesc eforturile pentru realizarea și depășirea planului cincinal postbelic, condiție fundamentală pentru desăvârșirea construcției socialiste în Uniunea Sovietică și trecerea la societatea comunistă.

Oamenii muncii din țara noastră care, mobilizați de Partidul Muncitoresc Român, s'au avântat pe drumul construirii socialismului, găsesc în munca și eforturile oamenilor sovietici, o pildă vie și un stimulent puternic.

Miliardele Moscovei

Lupta pentru economii

de I. PEȘCHIN

In lupta pe care Uniunea Sovietică o duce în prezent pentru lichidarea urmărilor grele ale războiului și pentru îndeplinirea planului cincinal postbelic, s'a pus în mod acut problema unui regim sever de economie, a reducerii prețului de cost și a accelerării ritmului acumulărilor socialiste.

Planul cincinal prevede pentru anii 1946—1950 economii rezultate din reducerea prețului de cost în valoare de 160 miliarde ruble.

Oamenii sovietici, conștienți că realizarea de economii și creșterea rentabilității întreprinderilor nu sunt numai o sursă pentru sporirea acumulărilor socialiste, ci una pentru ridicarea continuă a nivelului material al poporului, au răspuns cu entuziasm la apelul Partidului și al Guvernului și au pornit cu avânt la realizarea și depășirea prevederilor planului.

In această carte ni se descrie inițiativa întreprinderilor din Moscova care, printr'o scrisoare adresată tovarășului Stalin, și-au luat angajamentul de a realiza economii de miliarde peste prevederele planului.

Pentru a duce la bun sfârșit sarcinile luate,, au fost puse în practică următoarele măsuri : descoperirea și mobilizarea rezervelor interne ale întreprinderilor, lupta împotriva risipei și a proastei gospodării, stimularea întrecerii socialiste și a mișcării stahanoviste, acordarea de prime muncitorilor ce s'au evidențiat în lupta pentru reducerea prețului de cost, cointeresarea materială a muncitorilor la reducerea prețului de cost automatizarea producției, întărirea sistemului de autonomie gestionară etc.

Experiența întreprinderilor din Moscova este o pildă vie pentru oamenii muncii din țara noastră, despre felul cum trebuie organizată producția, despre metodele de muncă care să asigure sporirea productivității realizarea de economii și accelerarea ritmului de acumulare socialistă.

Societatea Științelor Medicale Filiala Iași

Joi 17 Noembrie, ora 19.30

va avea loc în Amfiteatrul Institutului de medicină ;

O ședință științifică consacrată problemei transfuziei de sânge

vor conferenția :
Prof. dr. Gh. Tudoranu despre :

„Biologia transfuziei“

Dr Dragomir D. : Transfuzia în chirurgie
Sora de caritate Elena Dăscăliței : Tehnica transfuziei de sânge
Dr. N. Gordenberg : Transfuzia în medicina internă

Câteva aspecte din activitatea Secțiunii Financiare

(Urmare din pag. I-a)

pentru a i se face formele de plată.

A început atunci, pe rând, să colinde toate birourile. Funcționarii îi răspundeau în monosilabe că formele necesare pentru plata chiriei nu se îndeplinesc de către ei.

La biroul respectiv unde urma să i se facă nota de plată, funcționara grăbită și ocupată nu a găsit nici ea timp să-l lămurească.

A trebuit, până în cele din urmă să găsească acest contribuabil un funcționar cunoscut care să-i dea lămuririle necesare.

Exemplul citat mai sus nu este unic. Mulți dintre contribuabili nu cunosc legile și formele fiscale ; ei ar trebui ajutați, îndrumați de către funcționar. Fiecare salariat care este în serviciul Comitetului Provizoriu al orașului este în slujba poporului muncitor. El trebuie să dea dovadă deaceea, de interes pentru problemele care-i frământă pe cetățean.

Dârza opoziție a poporului turc

împotriva colonizării americane

(Urmare din pag. I-a)

plânge într'un editorial recent : „Nu s'a importat nici un bob de grâu, nici o mașină agricolă. Cu ce vom trăi ?“

Pentru același motiv, partidul guvernamental, republican popular a îngăduit partidului democrat burghez, care este în „opoziție“, să ducă o acțiune de nemulțumire și protest, socotind că aceasta ar fi supapa prin care se va atenua opresiunea și nemulțumirea maselor populare.

In Apus, tutunul turcesc se vinde cu un preț extrem de scăzut, în timp ce în Turcia poporul mănâncă pleava și uruiala cerealelor.

In locul mult trâmbițatului grâu canadian, se descarcă în porturile turcești numai armament, tancuri și avioane

Ca urmare a proastei recolte, datorită în parte secetei, dar mai cu seamă, datorită nepriceperii guvernului care nu s'a străduit să distribuie la timp sămânța, milioane de țărani sunt astăzi amenințați să moară de foame.

Rapoartele primite din diferite regiuni arată că recolta este compromisă și că ar fi bună numai pentru nutreț. In regiunea din sudul Ankarei 40 la sută din recolta este compromisă, iar restul este atât de puțin, încât țăranii nu vor putea strânge decât sămânța pe care au semănat-o în toamnă

Chiar cifrele oficiale recunosc că în cursul acestui an 14.000 de muncitori au fost concediați.

Greaua situație economică a muncitorilor și țăranilor turci a determinat un puternic avânt revoluționar. In unele cazuri revoltele au fost spontane, determinate de mizeria insuportabilă în care se sbat cei ce muncesc, dar în multe cazuri revoltele au pornit dintr'o rezistență conștientă și organizată.

O comisie de rechiziție a guvernului, însoțită de o patrulă de jandarmi, care, vizitând de curând satele Bagous Deregioniu și Kai în regiunea Issparta, au fost alungați de populația revoltată și mulți dintre ei au fost bătuți până la sânge când au încercat să le rechiziționeze bruma de provizii.

In luna Iulie, cunoscutul comisar de poliție din Aivaluk, Murat Bey, „călăul muncitorilor“, a fost atacat și ucis de populație. Un grup de muncitori din Istambul au atacat automobilul criminalului șef al poliției secrete, Hilmi Bey. Poporul opune o rezistență organizată și dârză împotriva exploatării americane.

Imperialiștii americani sunt atrași în deosebi de bogățiile naturale ale Turciei. Dar poporul nu privește cu ochi buni această politică de colonizare și exploatare. Toate uneltele și mașinile pe care „specialiștii“ americani le-au adus la Adana și Rouren pentru a jefui noile zăcăminte de petrol descoperite acolo, au dispărut într'o noapte fără urmă. In luna Mai în orașul Broussa, au ars până la temelie casele a cinci „bandiți“ guvernamentali cum numește poporul muncitor pe agenții aparatului de stat.

Solidaritatea combativă a clasei muncitoare turcești este în mod elocvent ilustrată de un incident petrecut de curând. Vaporul „Sabar“ care trebuia să ducă în exil un număr de muncitori dela fabrica Gelibolou, care împărtișeră manifeste împotiva marshallizării Turciei, a suferit un ciudat „accident“ care l-a făcut să se scufunde în fundul Bosforului.

Dar sabotajele nu s'au oprit aici Numeroase sunt actele de sabotaj prin care poporul își exprimă revolta și își arată forța. Două vase turcești ce exportau tutun, s'au ciocnit grav, „accidental“ bineînțeles ; la fabrica de armament a lui Nouri Eligil Pașa, care fabrica bombe pentru trupele britanice de ocupație din Siria, s'a produs o puternică explozie; vasul „Ciurim“ din Instambul care transporta armament american, a sărit în aer și în sfârșit marele act unei turbine electrice de 30.000 kw., de sabotaj din luna Iulie—distrugerea la stațiunea de energie electrică din Istambul.

Urmările colonizării americane în Turcia apasă tot mai greu pe umerii poporului muncitor și ai întregii națiuni. Mișcarea populară pe care o semnalăm astăzi se va întinde și se va transforma într'o luptă organizată și unită a poporului turc împotriva nemiloasei exploatări în care este supus e către minoritatea conducătoare și de către stăpânii ei de peste ocean.

Secțiuni pentru raționalizatori și inventii în Rep. Cehoslovacă

Lucrătorii și uzinele cehoslovace crește pe zi ce trece numărul propunerilor de raționalizare făcute de muncitori, tehnicieni și ingineri. In cadrul întreprinderilor au fost create 740 cluburi de raționalizatori. Ministerul Industriei din R. Cehoslovacă a dat o dispoziție prin care se înființează pe lângă principalele direcții industriale, secțiuni pentru raționalizări și invenții,

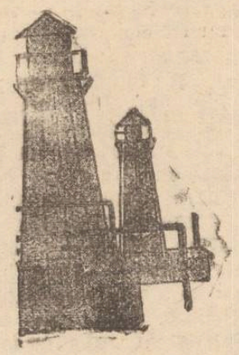

Probleme financiare-economice

Beneficiile și amortismentele întreprinderilor

Prin planificarea tuturor sectoarelor de activitate este posibilă o vedere de ansamblu a întregii munci desfășurate. Se stabilește în acest mod un circuit permanent viabil, care face posibil înregistrarea de succese tot mai numeroase și mai mari.

Planul nostru de Stat este realizat de oamenii muncii și depășit pentrucă oamenii au în fața lor obiective precise care se cer atinse, fiecare întreprindere sau instituție știe în mod precis ce are de făcut.

Aceeași planificare este valabilă și ea trebuește respectată și în domeniul economic-financiar.

Dacă o întreprindere realizează o cotă de beneficii prevăzută în planul fixat dinainte, înseamnă că salariații ei au fost pătrunși de un înalt spirit patriotic, că ei și-au făcut datoria.

Revine acum ca o sarcină importantă conducerii acelei întreprinderi de a îndruma la timp beneficiile realizate spre visteria Statului neîntrerupând nici-o clipă circuitul general financiar al țării.

Dacă cota de beneficiu sau aceea care rezultă din amortismente este reținută peste termenul legal de către întreprinderi, se aduce prejudicii serioase Planului de Stat. Fondurile realizate nu pot fi îndreptate spre noile locuri de investiție, stagnează bunul mers al economiei țării.

Fabrica de Spirt „Poetul Niculuță" cu toate realizările importante obținute de către muncitorii ei, a rămas din acest punct de vedere în urmă. Conducerea fabricii nu a vărsat la timp diferența de beneficiu în valoare de peste cinci milioane lei, fapt care a atras după sine și un avertisment din partea controlului financiar județean.

Aceasta înseamnă că nu s'au depus toate diligențele din partea fabricii respective de a se încasa la timp toate datoriile provenite din materialele furnizate și că întreaga activitate a fabricii a suferit o oarecare stagnare.

Aceeași afirmație este valabilă și pentru fabrica Moldova-Tricotaje care nu a vărsat suma rezultată din beneficiu care atinge cifra de peste un milion și jumătate de lei.

Vărsarea la timp a cotei de beneficiu aduce un spor în acordat Planului de Stat dar acest lucru nu poate fi realizat decât printr'o chibzuită gospodărie internă.

Intreprinderile ca și instituțiile trebuie să aibă o contabilitate bine organizată, un serviciu de control intern care să cileasca ca într'o oglindă tot ceeace se întâmplă în fiecare zi, în evidența operațiilor financiare.

Fără aceasta, direcția întreprinderii nu sprijină în mod just eforturile făcute de muncitorii respectivi pentru depășirea normelor, pentru realizarea și depășirea Planului de Stat.

Alte fabrici, dintr'un exces de zel care nu are nici-un temei și exemplele în această privință nu lipsesc, se grăbesc să facă diferite cheltuieli dela sine putere fără a ține seama de prevederile generale ale planificării.

Și aceste întreprinderi greșesc pentrucă ele nu au în față obiectivele generale urmărite de sistemul de planificare.

In alcătuirea planului general financiar și economic s'a avut în vedere interesele de ansamblu care decurg din executarea tuturor sarcinilor pe care ni le pune în față Planul de Stat.

Deaceea controlul intern la fabrica de Spirt Poetul Niculuță, dela Moldova Tricotaje sau fabrica Țesătura trebuie să-și intensifice activitatea ținând seama de ajutorul prețios acordat de Serviciul de control financiar județean. Realizarea beneficiilor și îndreptarea lor la timp în spre locul destinat trebuie să devină o preocupare permanentă a tuturor conducerilor întreprinderilor și instituțiilor noastre.

Z. S.

INFORMAȚIUNI

Speculă cu cereale

Organele Miliției Economice au descoperit la Libovici Moritz din Str. Smârdan No. 97 o importantă cantitate de cereale, fără a avea forme justificative legale.

I s'au dresat acte de trimitere în judecată.

Comerț cu ouă

Organele Miliției Economice au surprins pe Lupu Avram din Str. Stihi No. 15 vânzând la preț de speculă o importantă cantitate de ouă care a fost confiscată și predată magazinului de stat „Moldova".

Speculantului i s'au încheiat acte de trimitere în judecată.

Comerț clandestin

In urma unei percheziții domiciliare efectuată de Organele Miliției Economice s'a descoperit la Blima Sirul din str. Aurel Vlaicu Nr. 19, importante cantități de vin, pâine și țigări destinate speculei.

Marfa a fost confiscată, speculantului dresându-i-se acte de trimitere în judecată.

Aparate sovietice din URSS la Institutul Agrotehnic

Zilele acestea au sosit, la Facultatea Agrotehnică cinci aparate necesare utilării laboratoarelor. Aparatele au fost primite din Uniunea Sovietică.

Prin aceasta se arată necontenit grija Ministerului Invățământului Public pentru ridicarea calității învățământului din țara noastră.

Se așteaptă noi utilaje pentru înzestrarea laboratoarelor.

Ultimul termen de înaintare a contestațiilor la cererile de burse studențești

Conform dispozițiunilor, lucrările de rezolvare ale cererilor de bursă, s'au încheiat.

Toți cei interesați, mai pot depune contestații la oficiile de asistență până în seara zilei de 16 Noembrie a. c., după care dată nu se va mai interveni asupra burselor, acestea rămânând definitive pe întreg anul școlar.

In cererile de contestații se va specifica persoana contestată și facultatea respectivă.

Institutul de Artă Iași
Facultatea de Muzică

ANUNȚ

Institutul de Artă din Iași, aduce la cunoștința candidaților admiși la secția Vocală că ultimul termen de prezentare este data de 20 Noembrie 1949.

In cazul când până la această dată nu se vor prezenta, locurile acestora vor fi destinate candidaților prezentați la secția Vocală și admiși la secția instrumentală — Instrumente de suflat.

Rectoratul

R. P. R.
Parchetul Trib. Jud. Iași

D-na Marina Asauleac, născută Petigeru, domiciliată în Iași str. Avram Iancu No. 17 prin cererea înregistrată la acest parchet sub No. 20621 din 15 Noembrie 1949, cere reconstituirea actului său de naștere născută în comuna Dereneu județul Orhei — Basarabia — la data de anul 1896 din părinții căsătoriți legitim Toader și Domnica Petigeru.—

Noi, Procurorul șef al Parchetului Tribunalului Iași,

In conformitate cu dispozițiunile art. 3 din Decretul Lege Nr. 4062 din 15 Decembrie 1940, invităm autoritățile și persoanele care dețin sau cunosc extractul sau alte înscrisuri referitoare la actul a cărei reconstituire se cere prin petițiunea de mai sus să le depună de urgență și să se prezinte la Parchetul acestui Tribunal, pentru a ne da relații.

Procuror Șef,
MIRCEA MIRONESCU
Grefier Șef, Briul

R. P. R.
Parchetul Trib. Jud. Iași

D-na Rifca Godman născută Struțovschi domiciliată în Iași str. Cuca 3 prin cererea înregistrată la Nr 20416 din 12 Noembrie 1949 cere reconstituirea actului său de naștere arătând că este născută la Chișinău jud. Lăpușna, la 5 Octombrie 1907 din mamă naturală Nesa Struțovschi.

Noi, Procurorul Șef al Parchetului Tribunalului Iași.

In conformitate cu dispozițiunile art. 3 din Decretul lege No. 4062 din 15 Decembrie 1940, invităm autoritățile și persoanele care dețin sau cunosc extractul sau alte înscrisuri referitoare la actul a cărei reconstituire se cere prin petițiunea de mai sus, să le depună de urgență și să se prezinte la Parchetul acestui Tribunal, pentru a ne da relații.

Procuror șef,
GH. VUZA
Grefier Șef, I. DAM AN

R. P. R.
Parchetul Trib. Județului Iași

D-na Arapan Maria, născută Moleșnic domic. în Iași str. Cogălniceanu No. 10 prin cererea înregistrată la acest Parchet sub Nr. 19.971 din 9 Noembrie 1949, cere reconstituirea actului său de naștere născută la data de 7 August 1899 în comuna Bierți jud. Orhei-Basarabia din părinții căsătoriți legitim Mihail și Chilina Moleșnic.

Noi, Procurorul Șef al Tribunalului Iași.

In conformitate cu dispozițiunile art. 3 din Decretul Lege Nr. 4062 din 15 Decembrie 1940, invităm autoritățile și persoanele care dețin sau cunosc extractul sau alte înscrisuri referitoare la actul a cărui reconstituire se cere, prin petițiunea de mai sus, să le depună de urgență și să se prezinte la Parchetu acestui Tribunal, pentru a ne da relații.

Procuror Șef,
MIRCEA MIRONESCU
Grefier Șef, I. Damian

R. P. R.
Parchetul Trib. Jud. Iași

D-na Comănescu Elena, domic. în Iași Str. Zugravilor Nr. 68 prin cererea înregistrată la acest Parchet sub Nr. 20.604 din 15 Noembrie 1949, cere reconstituirea actului său de naștere născută la data de 11 Februarie 1922, în comuna Ungheni județul Bălți-Basarabia din părinții Vasile și Agripina.

Noi, Procurorul Șef al Parchetului Tribunalului Iași.

In conformitate cu dispozițiunile art. 3 din Decretu Lege No. 4062 din 15 Decembrie 1940, invităm autoritățile și persoanele care dețin sau cunosc extractul sau alte înscrisuri referitoare la actul a cărui reconstituire se cere prin petițiunea de mai sus să le depună de urgență și să se prezinte la Parchetul acestui Tribunal, pentru a ne da relații.

Procuror Șef,
MIRCEA MIRONESCU
Grefier Șef, I. Briul

R, P. R.
Parchetul Trib. Jud. Iași

D-na Maria Bolanețchi, domiciliată în Iași Str. Raiu No. 15, prin petiția înreg. la acest Parchet sub Nr. 19082 | 949, cere reconstituirea actului său de naștere pierdut din cauza războiului, fiind născută la 5 Decembrie 1904 în comuna Colincăuți Jud Hotin, fiica legitimă a lui Ioan Bolanețchi și Ana Bolanețchi

Noi, Procurorul Șefal Parchetului Tribunalului Iași.

In conformitate cu dispozițiunile art. 3 din Decretul Lege No. 4062 din 15 Decembrie 1940, invităm autoritățile și persoanele care dețin sau cunosc extractul sau alte înscrisuri referitoare la actul a cărei reconstituire se cere prin petițiunea de mai sus, să le depună de urgență și să se prezinte la Parchetul acestui Tribunal, pentru a ne da relații.

Procuror șef,
GH. NASTASE
Grefier Șef, BRIUL

PIERDUT certificat 7 clase primare eliberat de sc. Spiru Haret pe numele Mocanu Gh. Str. Islaz No. 39.
Il declar nul.

PIERDUT Buletinul Biroului Populației Hași pe numele Fișman Udla str. Ștefan cel Mare Nr. 60.
Il declar nul.

PIERDUT Buletinul Biroului Populației pe numele Vasilica Chitoroagă Com. Țutora Jud Iași.
Il declar nul.

PIERDUT Buletinul Biroului Populației pe numele Goria Georgeta strada Adunați Nr. 27.
Il declar nul.

PIERDUT Buletinul Biroului Populației Iași carte de imobil pe numele Mut a hac Maria str. Bucium Nr. 27. Găsitorul este rugat a le aduce la Ad-ția ziarului contra recompensă contrar le declar nule.

CUMPĂR Streptomicina. Adresați-vă la Administrația ziarului.

PERDUT în tramvaiul de Păcurari un coș de papură cu 5 carnete bilete de călătorie Rita.
Rog găsitorul a le depune la Autogara Iași contra Recompensă.

PERDUT Buletinul Biroului Populației Iași, livret Militar eliberat de C. T. Iași și diferite acte pe numele Crotoru Lazăr Str. Bucșinescu Nr. 41.
Le declar nule.

PERDUT Buletinul Biroului Populației Iași pe numele Aronovici Roza str. Barbo Nr. 25.
Il declar nul.

PERDUT Buletinul Biroului Populației Iași pe numele Grigoriu Gh. Șoseaua Ilie Pintilie 90.
Il declar nul.

PERDUT Buletinul Biroului Populației Iași pe numele Osicenco Maria Str. Păcurari Nr. 55.
Il declar nul.

PERDUT Buletinul Biroului Populației pe numele Solovăstru Gheorghe comuna Iazlovăț jud. Suceava.
Il declar nul.

PERDUT 4 carte e alimente pe numele Nastase Ion Str. Războieni Nr. 2.
Găsitorul este rugat a le aduce la biroul Etacs, contrar le declar nule.

PERDUT Buletinul Biroului Populației Iași și carnet C.F.R. pe numele Bogdan Steluța Pavilionul E 2 C. F. R. Nicolina.
Il declar nul,

Carnet ieșan

16 NOEMBRIE 1949

Farmacii de serviciu

Farmacia de Stat Nr. 1 (fostă Beceanu).
Farmacia de Stat Nr. 3 (fostă Răteanu).

Procuror de serviciu
Gh. Vuza
Str. Ada Marinescu 123

Orele de consultații în Spitalul Central — Clinici Universitare

Serviciul Triaj, orele 8-12

Policlinici

Policlinica Nr. 1 Pasajul Banu

Boli interne 7-19 cinci servicii dela ora 8-19. Chirurgie 8-12, 15-19. ORL 7-9, 17-19, Oftamologie 8-12, 19-15 Pediatrie (Boli copii) 14-18, Stomatologie 8-20, Dermato-venerice 8-12, 15-19, Ginecologie 8-12, 15-19, Radiologie 7-13, 15, 30-16.30, Cardiologie 8-12, Farmacia 7,30-19,30.

Policlinica Nr. 2 Str. Anastasie Panu

Boli interne patru servicii L (7-19), Chirurgie 8—12, ORL 12—18, Oftalmologie 15—19, Pediatrie (boli de copii) 8—12, Stomatologie 7—19, Dermato-Venerice 8—12, 15—19, Ginecologie 15-19, Farmacia 7-19, Prenatale Luni, Joi, Sâmbătă 14-18, Puericultura Luni, Joi și Sâmbătă dela 14-18.

Policlinica Nr. 3, Tătărași.

Medicina internă 8-12, 15-19, Stomatologie 8-12, Puericultură Marți, Mercuri, Vineri, dela 14-18, Prenatale Marți, Mercuri și Vineri dela 14-18.

Analiza Wasserman

Laboratorul Institutului de Igienă funcționează astfel: Recoltarea sângelui se face Marția dela 8—12
Rezultatele se dau Vinerea dela 8—12.

Biblioteca Centrală

deschisă între orele 9—14 și 15—21

Biblioteca A.R.L.U.S.

deschisă zilnic între orele 10-14 și 17-22

Cursuri de Limba Rusă pentru începători și înaintați organizează

Filiala ARLUS din Iași

Inscrieri se primesc zilnic între orele 9—13, la sediul filialei din str. Păcurari 2

Expoziția Regională a Moldovei
deschisă zilnic dela 9-13 și 15-20

Servicii de urgență

Pompieri 12.12.
Salvarea 19.90.

Spectacole

Maxim Gorki: „Judecata Onoarei".

Sidoli: „Carnetul de Partid".

Phoenix; „Atacul caravanei".

Timpuri Noi: „Din zori până'n amurg". (Film de lung metraj), „Floarea fermecată" (desen animat colorat), și Jurnal U.R.S.S. de azi No. 24.

S. A. SOVROMFILM

Cinematograful „SIDOLI"

Prezintă astăzi

O mare premieră sovietică

PRODUCȚIA 1949

Judecata onoarei

O armă împotriva cosmopolitismului

cu Olga Jizneva, Boris Circov, M. Annenuov

Compectare Jurnal

Programul viitor Rețeaua Morții
cu Vladimir Drujnicov

Astăzi la Cinema „Maxim Gorki"

Filmul care trebue să fie văzut de toți oamenii muncii

Filarmonica de Stat „Moldova"

Sala Teatrului Național

Vineri 18 Noembrie 1949 ora 20-30 precis

CONCERT SIMFONIC

DE PRIMA AUDIȚIE

CONDUCEREA MUZICALĂ:
ACHIM STOIA

Soliști: MIRCEA BRUCĂR — pian
LUCIAN SAVIN — violină

PROGRAM:

1. WEBER — Uvertura la Abu Hassan
2. BEETHOWEN: Concert în do major pentru pian și orchestră solit Mircea Brucăr.
3. ALFRED MENDELSOHN: Suita pentru violină și orchestră solist Lucian Savin.
4. GLINKA: Vals fantesie.

PREȚUL LOCURILOR: Loja de 6 persoane 480 lei, de 5 persoane 400 lei. de 4 persoane 320 lei. Fotoliu 80, Stal 63, Balcon 45, Galerie 30, Loja de balcon 180

Biletele la AGES Str. Republicii Nr. 20

Concertul începe precis la ora anunțată. Ușile se închid cu 5 minute înainte. După începerea concertului, intrarea strict interzisă până la prima pauză.

Muncitori, Meseriași, Tehnicieni, Intelectuali, Studenți, Elevi și Elevi, vizionați filmele Documentare și Științifice

S. A. SOVROMFILM

CINEMA TIMPURI NOI

Prezintă astăzi

TECHNICOLOR

Din zori până'n amurg

Film de lung metraj

Floarea fermecată

(desen animat colorat)

— ȘI —

Jurnal U.R.S.S. de Azi Nr. 24

Programul ne arată încontinu neflind spectacole fixe

INTRAREA GENERALĂ 15 LEI

S. A. SOVROMFILM

Cinema „PHOENIX"

Prezintă astăzi

O puternică realizare a Studioului „Soiuzdetfilm"

Atacul caravanei

având în fruntea distribuției pe:

N. P. Cercasov, Natașa Gșiferot și N. Macarenco

Compectare Jurnal

Programul viitor: Chestiunea Rusă

ULTIMELE ŞTIRI

Mareşalul Rokossovski a fost cooptat ca membru în C. C. al Partidului Muncitoresc Unit Polonez

VARŞOVIA 16. (Agerpres) — Un comunicat dat publicităţii de CC al Partidului Muncitoresc Unit Polonez declară că „între 11-13 Noembrie a avut loc la Varşovia şedinţa plenară a CC al Partidului Muncitoresc Unit şi a Comisiei Centrale de Control a Partidului.

Ordinea de zi a fost următoarea :

1. Sarcinile partidului în lupta pentru vigilenţa revoluţionară în condiţiile situaţiei actuale.

In această problemă a prezentat un raport tov. Boleslav Bierut, preşedintele CC al Partidului Muncitoresc Unit Polonez ;

2. Chestiuni organizatorice.

Plenara a adoptat în unanimitate următoarele hotărîri :

Comitetul Central al Partidului Muncitoresc Unit Polonez însărcinează Biroul Politic al CC să adopte raportul tov. Bierut ca linie conducătoare în activitatea de partid pentru mărirea vigilenţei revoluţionare şi pentru ridicarea nivelului ideologic al membrilor de partid.

Totodată plenara CC însărcinează Biroul organizatoric al CC să ia hotărîrile organizatorice necesare pentru traducerea în viaţă a liniei trasate de raportul tov. Bierut.

Având în vedere că tovarăşii Gomulka şi Klisko, în cele 11 luni care au trecut dela Congresul de unificare a partidului, n'au dovedit bunăvoinţă în a repara răul cauzat partidului prin devierea lor de dreapta oportunistă şi naţionalistă, pe care a constat imperialismul şi agenţii săi şi că nici nu au dovedit bunăvoinţă în a lichida această deviere printr'o autocritică partinică cinstită ;

Având în vedere că tovarăşii Gomulka şi Klisko s'au eschivat să ajute Partidului în demascarea deplină a agenţilor duşmani infiltraţi în diferite posturi importante şi toleranţa de neiertat a acestor tovarăşi, CC al Partidului Muncitoresc Unit Polonez a hotărît să excludă pe tovarăşii Gomulka şi Klisko din Comitetul Central şi să le retragă dreptul de a deţine vreo funcţie în Partid.

Având în vedere că tov. Spychalski, după cum reiese din activitatea sa de partid şi în aparatul de stat, atât în timpul ocupaţiei cât şi după eliberarea Poloniei, a dat dovadă de o inadmisibilă orbire politică, rezultând din atitudinea sa greşită, oportunistă şi naţionalistă şi că această atitudine a făcut posibilă infiltrarea în posturi importante de răspundere a unor agenţi duşmani acţionând împotriva mişcării revoluţionare a poporului polonez şi împotriva noii Polonii democrate, în folosul serviciilor de spionaj străine ;

Având în vedere că tov. Spychalski nu a reuşit să ajute Partidul în demascarea la timp a acestor agenţi duşmani, Comitetul Central a hotărît să excludă pe tov. Spychalski din CC şi să-i retragă dreptul de a deţine vreo funcţie în Partid.

C.C. al Partidului Muncitoresc Unit Polonez a hotărît în unanimitate să coopteze ca membru al său pe mareşalul Republicii Polone, Constantin Rokossovski şi să coopteze ca membri supleanţi ai C.C. pe tov. Roman Cranas, Vital Jarosinski şi Michal Karjerwski.

La şedinţa care a avut loc în cea de a 3-a zi a plenarei a luat parte şi Marcel Cachin, membru al Biroului Politic al Partidului Comunist Francez, fruntaş al clasei muncitoare franceze şi vechi luptător în mişcarea revoluţionară internaţionlră, care se află în Polonia.

Marcel Cachin a adus plenarei salutul frăţesc a clasei muncitoare franceze.

Ţăranii din Coreea de sud

revoltaţi împotriva politicii antipopulare şi reacţionare a guvernului marionetă Sing Man Rhee

PHYONGYANG 16 (Agerpres). Ţăranii din Coreea de sud revoltaţi de politica antipopulară reacţionară a guvernului marionetă a lui Sing Man Rhee îşi întăresc lupta împotriva lui, dând un important ajutor partizanilor şi nimicind pe moşierii terorişti şi pe reacţionarii de toate categoriile. Ei cer expropierea moşiilor şi împărţirea lor gratuită ţăranilor aşa cum sa făcut în Rep. Pop. Democrată din Coreea de Nord. Un număr de 4500 ţărani din districtele Subuk şi Regnan au arestat cu ajutorul partizanilor 200 de moşieri reacţionari din 46 de sate şi i-au adus în faţa judecăţii poporului.

SCURTE ŞTIRI EXTERNE

PALERMO 16 (Agerpres) Ziarele anunţă că în rândurile ţăranilor săraci şi salariaţi, salariaţilor agricoli din Sicilia se intensifică mişcarea pentru ocuparea terenurilor necultivate.

Această întărire a mişcării este un răspuns la hotărîrea autorităţilor de a respinge toate revendicările ţăranilor cu privire la cultivarea pământurilor lăsate în paragină de moşieri.

Aceste terenuri aparţin celor mai mari moşieri din Sicilia care de mulţi ani au renunţat să-şi cultive pământurile lor.

Camera de muncă din Palermo a adresat un apel tuturor muncitorilor cerându-le să dea dovadă de solidaritate cu ţăranii şi salariaţii agricoli care luptă pentru cultivarea pământului.

*

BUCUREŞTI 16 (Agerpres).—Ministerul Comunicaţiilor aduce la cunoştinţă că în tot timpul iernii societ tea T.A.R.S. execută cursele regulate de pasageri, coletărie, poştă şi marfă atât pe liniile interne cât şi pe cele externe, după orariile anunţate.

Cursele interne se efectuează în fiecare zi după următoarele itinerarii :

Bucureşti-Timişoara-Arad ; Bucureşti-Cluj-Oradea ; Bucureşti-Cluj-Satu Mare ; Bucureşti - Sibiu ; Bucureşti - Galaţi - Bicău-Iaşi.

*

ROMA 16 (Agerpres).— Din surse oficiale se anunţă că la Roma au început consfătuiri între grupul de experţi militari americani sosiţi săptămâna trecută în Italia şi experţi militari italieni. Consfătuirile, au loc în legătură cu livrările de armamenţi americani.

Ziarele anunţă în legătură cu declaraţiile reprezentanţilor americani că în cadrul acestor consfătuiri se va discuta printre altele şi problema livrării de armament pentru 12 divizii italiene, a construirii de avioane militare autopropulsate în uzinele italiene şi a construirii de vase militare, care va permite Italiei să-şi dubleze tonajul efectiv al flotei sale militare.

*

STOCKHOLM 16 (Agerpres). — Călătoriile în Suedia ale reprezentanţilor cercurilor conducătoare americane, devin tot mai frecvente. Ziarul Svenska Dag bladet anunţă că încă două delegaţii ale Congresului american vor vizita anul acesta Suedia.

Ultimul termen de achitare a impozitului pe chirii

BUCUREŞTI 16 (Agerpres). In ziua de 30 Noembrie a. c., expiră termenul pentru plata impozitului pe chirii pe ultimul trimestru al anului în curs.

Până la această dată, toţi chiriaşii nesalariaţi sunt obligaţi să verse la circumscripţiile financiare impozitul reţinut din chirii.

Pentru chiriaşii salariaţi s'a aprobat ca plata impozitului să se poată face până la data de 10 Decembrie.

In ceeace priveşte impozitul pe clădiri, datorat de proprietari, aceştia sunt obligaţi a vărsa fiscului până la finele lunii, a 12-a rată din impozitul total anual.

Impozitul pe clădiri va fi vărsat potrivit cotelor stabilite de legea impozitului pe veniturile populaţiei şi tabelului anexa, publicate în Buletinul Oficial din 13 Ianuarie 1949.

Chiriaşii care au de plătit restanţe asupra impozitului pe chirii şi se vor prezenta la ghişeele fiscale pentru a achita aceste restanţe, înainte de începerea oricăror cercetări fiscale, vor suporta numai majorările legale.

Ministerul Finanţelor a dat dispoziţiuni organelor fiscale de a întreprinde cercetări pe teren pentru dresarea actelor de contravenţie împotriva chiriaşilor care au reţinut sumele cuvenite statului şi nu le-au vărsat fiscului în termene legale.

Deoarece nu mai sunt decât 45 de zile până la sfârşitul exerciţiului financiar 1949, Ministerul Finanţelor a dispus să se efectueze cu toată stricteţea urmărirea şi perceperea impozitelor restante datorate de contribuabili. Nu se va mai acorda nici o eşalonare sau suspendare temporară a plăţii acestor impozite.

Criza ministerială din Italia în discuţia Camerii deputaţilor

ROMA 16 (Agerpres). — La 14 Noembrie s'a deschis Seslunea Parlamentului italian, după o întrerupere de 2 săptămâni.

In ajunul deschiderii Camerei deputaţilor, grupul deputaţilor comunişti şi socialişti în frunte cu Luigi Longo şi Pietro Neni a prezentat o rezoluţie prin care condamnă modul în care a fost soluţionată criza ministerială provocată de demisia miniştrilor Saragatişti, declarând că acest mod de rezolvare nu este conform constituţiei şi practicei parlamentare.

La începutul şedinţei Camerei deputaţilor, primul ministru De Gasperi a comunicat schimbările survenite în guvern. De Gasperi s'a limitat să anunţe decretele preşedintelui republicii pentru înlocuirea ministrului Saragatist demisionat.

In numele deputaţilor de opoziţie Pietro Nenni a cerut începerea imediată a discuţiilor generale asupra crizei ministeriale şi a consecinţelor ei.

Cu toate încercările lui De Gasperi de a se sustrage acestor discuţii Preşedintele Camerei a recunoscut că această cerere corespunde regulilor de procedură şi a fixat pentru zilele de 16 şi 17 Noembrie discuţiile generale asupra crizei ministeriale.

MIŞCAREA partizanilor indonezieni se intensifică

HAGA 16 (Agerpres). — Agenţia A. N. P. anunţă că în regiunile din răsăritul Javei mişcările partizanilor indonezieni devin din ce în ce mai intense.

Se anunţă deasemeni că în numeroase localităţi din Java au loc ciocniri violente.

Declaraţia Partidului Comunist Englez

în legătură cu situaţia clasei muncitoare din Anglia

LONDRA 16 (Agerpres)— Comitetul Executiv al Partidului Comunist Englez a dat publicităţii o declaraţie, în care arată că în momentul de faţă, muncitorii englezi sunt ameninţaţi de cea mai puternică ofensivă din ultimii 30 de ani, împotriva nivelului lor de trai.

Devalorizarea lirei sterline, spune declaraţia, a provocat scumpirea traiului.

Dacă nu se va duce o luptă susţinută pentru asigurarea măririi salariilor, în viitoarele câteva luni salariul real al muncitorilor va scădea cu 10—15 şilingi pe săptămână. In ciuda acestei situaţii, conducerea Congresului Sindicatelor britanice nu susţine lupta oamenilor muncii pentru mărirea salariilor în raport cu preţurile şi pentru anularea acordului referitor la fixarea salariilor potrivit unei scări mobile.

Trebue să se pună capăt acestei politici, care înseamnă o capitulare în faţa cercurilor din Wall-Street, a conservatorilor şi a guvernului. Această politică pune întreaga povară a crizei sistemului capitalist pe umerii oamenilor muncii, în timp ce profiturile patronilor cresc enorm, în urma devalorizării.

In încheere, Partidul Comunist Englez cheamă pe toţi muncitorii să lupte cu dârzenie pentru dejucarea planurilor capitaliştilor de a-şi spori profiturile pe spinarea oamenilor muncii.

Rectificarea actelor de naştere

Ce formalităţi se îndeplinesc pentru a pune de acord actul de naştere cu celelalte acte. Situaţia cetăţenilor născuţi înainte de înfiinţarea Oficiilor de stare civilă. Cazul în care arhivele sunt distruse

Numeroşi cetăţeni vârstnici, adresându-se Oficiilor de stare civilă din diferite puncte ale ţării, au primit răspunsul că la data la care s'au născut, nu se înfiinţase încă în comuna respectivă Oficiul de stare civilă şi ca atare nu li se poate elibera extractul de naştere sau certificatul tip, necesar eliberării Buletinului de identitate.

Supunându-se autorităţilor situaţia acestor cetăţeni s'a comunicat următoarele :

Cetăţenii care au primit asemenea comunicări, pot prezenta alte acte doveditoare a identităţii, potrivit dispoziţiilor ordonanţei în vigoare.

Altă categorie de cetăţeni s'a plâns că numele sub care au fost trecuţi în registrul de născuţi, e cu totul altul decât cel ce figurează pe celelalte acte.

De exemplu : un cetăţean a fost trecut în registrul de născuţi cu numele de Ion a lui Dumitru. Ulterior, la şcoală şi-a schimbat numele în Jean Dumitrescu, nume sub care s'a căsătorit, a fost funcţionar şi a devenit pensionar.

Cetăţenii în această categorie, dacă vor să-şi pună de acord actul de naştere cu celelalte acte, trebue să facă acţiune judecătorească împotriva Oficiului Stării Civile la care e înregistrată naşterea.

Acţiunea se face la judecătoria în raza căreia se află Oficiul şi se timbrează cu 500 lei. Transcrierea sentinţei e gratuită. In baza hotărîrii judecătoreşti se face rectificarea în registrul de naşteri şi se eliberează extrasul necesar pentru obţinerea Buletinului de Identitate.

In cazul când cetăţeanul nu face rectificare pe cale judecătorească, va primi Buletinul pe numele ce figurează în actul de naştere.

Există o a treia categorie de cetăţeni care nu poate obţine actul de naştere deoarece arhiva Primăriei unde s'au născut a fost distrusă în timpul războiului. Toţi aceştia trebuie să facă reconstituirea actului de naştere.

PIERDUT Buletinul Biroului Populaţiei pe numele Eufrosina Alaiba cu domiciliu str. Mihail Sadoveanu No. 1 Iaşi. Îl declăr nul.

Sosirea în Danemarca a gauleiterului american Shautz provoacă indignarea poporului danez

COPENHAGA 16 (Agerpres). — TASS transmite că în Danemarca se aşteaptă sosirea noului consilier american Shantz, care, după cum a anunţat presa daneză, are împuterniciri speciale în legătură cu controlul economiei daneze. In această privinţă, ziarul LAND OG VOLK scrie următoarele : „Zilele acestea va sosi la Copenhaga un nou gauleiter. Sosirea d-lui Shantz şi a statului său major constitue o nouă dovadă a faptului că participând la pactul Atlanticului, guvernul danez a vândut imperialismului american independenţa Danemarcei". După cum transmite TASS, ziarul LAND OG VOLK anunţă că deputatul comunist Alfred Jensen a adresat ministrului apărării Hansen o interpelare cu privire la misiunea pe care trebue să o aducă la îndeplinire în Danemarca reprezentantul Statelor Unite, Shantz.

Ziarul îşi exprimă speranţa, că această interpelare oficială va avea drept urmare lămurirea textului acordului americano-danez asupra livrărilor de armament. Referindu-se la o ştire pnblicată în ziarul guvernamental ARBEIDER BLADED din Norvegia, LAND OG VOLK citează următorul pasagiu : „Acordul conţine desemeni un număr de alte condiţii puse de preşedintele Truman, dar care încă nu pot fi publicate".

Această informaţie, scrie „Land Og Volk", aruncă o lumină şi mai dubioasă asupra apariţiei gauleiterului american în Danemarca. Ea confirmă faptul că acordul asupra livrărilor de armament american nu este numai un acord comercial, ci cuprinde şi alte clauze prevăzute de însuşi preşedintele Truman.

SCURTE ŞTIRI

NEW-YORK 16 (Agerpres). — Ziarul New-York Journal and American publică o ştire în care se arată că Statele Unite caută să-şi mărească misiunea lor şi să întreţină mari forţe militare maritime şi de aviaţie în Golful Persic.

Subliniind că Statele Unite, „se străduesc mult să cucerească buna dispoziţie şi încuviinţarea Siamului", ziarul arată că Statele Unite vor acorda „un împrumut important".

*

TEL AVIV 16 (Agerpres) Situaţia alimentară în statul Israel este deosebit de dificilă din cauză că această ţară, cu un permanent şi important deficit comercial, nu produce alimente în cantităţi suficiente. Capitalişti americani care fac investiţii în această ţară, nu contribue la desvoltarea resurselor de alimente ci investesc capitalurile lor în alte domenii, de rentabilitate imediată.

Secretarul general şi vicepreşedinţii F.S.M. participă la Congresul sindicatelor din Asia şi Oceania

PEKING 16 (Agerpres. — După cum transmite Agenţia CHINA NOUĂ la 13 Noembrie a sosit la Harbin secretarul general al Federaţiei Sindicale Mondiale Louis Saillant şi şapte vicepreşedinţi ai Comitetului Executiv al Federaţiei : Kuznetov U.R.S.S.), Zupka (Cehoslovacia), Toledano (America Latină), Le Leap (Franţa), Blokzill (Olanda), Pena (Cuba), Zlalo Abdulai (Africa Occidentală). Aceştia vor participa la Congresul sindicatelor din Asia şi Oceania care va avea loc la Peking.

Oaspeţii au fost întâmpinaţi la gară de membrii guvernului, de reprezentanţi ai sindicatelor şi de zeci de mii de cetăţeni.

La 13 Noembrie Louis Saillant şi ceilalţi oaspeţi au asistat la meetingul care a avut loc la Harbin, iar apoi au plecat la Mukden.

La Moscova s'a deschis o expoziţie cu cele mai noi modele de maşini textile

MOSCOVA 16 (Agerpres). La Muzeul Politechnic din Moscova s'a deschis o expoziţie permanentă a noilor tehnici sovietice, care expune acum cele mai recente modele de maşini textile. La această expoziţie se pot vedea noile tipuri de războaie de ţesut, maşini de tors, o serie de maşini automate instalate anul acesta la cele mai mari combinate de bumbac din Moscova, Ivanovo, Iaroslav şi Vladimir şi alte maşini pentru confecţionarea ţesăturilor de mătase şi de lână.

Ultima noutate a industriei sovietice este o maşină de tors construită la Leningrad a cărei productivitate este de 1,5 ori mai mare decât maşinile existente în genul acesta.

Noi cazuri în care salariaţii proprietari beneficiază de degrevări fiscale

Deşi decretul de amnistie fiscală care prevede că anularea impozitelor, majorărilor şi amenzilor, datorate până la 1 Ianuarie 1949 pentru veniturile de clădiri, de către muncitorii şi funcţionarii care posedă o singură clădire e condiţionată de folosirea clădirii exclusiv ca locuinţă, s'au ivit cazuri când imobilul era ocupat de alte persoane care aveau formal calitatea de chiriaşi.

Or, atunci când se constată că nu există nicio intenţie de închiriere din partea proprietarului, nici o intenţie speculativă, ci e vorba de conformarea la dispoziţiile legale privind formal facerea unui contract de închiriere, salariatul proprietar beneficiază de sus arătatele degrevări.

ANUL 41 Nr. 963

4 PAGINI 4 LEI

Vineri 18 Noembrie 1949

ABONAMENTE
Lei 360 . . . . . 3 luni
Lei 5000 Intreprinderi. Autorităţi pe un an

Atelierele tipografice
IAŞI Str. ŞTEFAN CEL MARE 50-52

OPINIA

ZIAR POPULAR COTIDIAN

Redacţia
IAŞI, Str. VASILE ALECSANDRI 11
Administraţia
IAŞI, Str. CUZA VODĂ Nr. 50

TELEFOANE
Redacţia (Nr. 1209
(Nr. 1210
Administraţia Nr. 2042

BIBLIOTECA UNIVERSITĂŢII IAŞI

„Pentru a schimba cursul apelor şi a iriga deşerturile"!...

Intr'un mare şi impunător discurs rostit în faţa Comitetului politic special al O.N.U., A. I. Vişinschi a reafirmat cu tărie programul de pace pe care-l apără şi înfăptueşte Uniunea Sovietică, cerând interzicerea categorică a armei atomice şi instituirea unui control internaţional sever care să nu permită folosirea energiei atomice în scopuri războinice.

Această reafirmare a poziţiei sănătoase şi principiale adoptată de guvernul sovietic în chestiunea energiei atomice vine într'un moment când blocul imperialist, scoţând iar la iveală aşa numitul plan Baruch, încearcă să camufleze refuzul lor de a interzice arma atomică.

Comunicatul agenţiei Tass care a desumflat balonul de săpun al propagandei războinice americane, pretinde din partea oamenilor trusturilor o nouă sforţare. Incercând să anuleze suveranitatea statelor posesoare de materii prime atomice şi de întreprinderi atomice, şi mai ales prin mascarada trecerii în „proprietatea *prin procură*" asupra organului de control internaţional (firească, concepută ca organ controlat de monopolişti) a întreprinderilor şi a materiilor prime atomice, se încearcă şi o nouă manevră care să alimenteze propaganda războinică.

Inutilitatea şi utopia planului american de control (tot american!) a energiei atomice a fost demonstrată amănunţit de A. I. Vişinski.

Intr'adevăr, este o utopie a crede că statele cu adevărat libere, şi în primul rând Uniunea Sovietică ar consimţi să renunţe la suveranitatea lor, spre a asigura aplicarea „planului" Baruch.

„Noi în Uniunea Sovietică a declarat ministrul de externe al URSS—folosim energia atomică nu în scopul de a face rezerve de bombe atomice, cu toate că sunt sigur că atunci când va fi nevoe de ele — dacă din nefericire aceasta s'ar întâmpla — vor fi atâtea câte sunt necesare.. Noi dorim să punem energia atomică în slujba marilor sarcini ale construcţiei paşnice, *pentru a arunca munţi în aer, pentru a schimba cursul apelor, pentru a iriga deşerturile* şi pentru a deschide drumuri noui acolo unde rareori a păşit piciorul omului".

Nu, imperialiştii nu sunt de acord cu această politică, pentrucă progresul omenirii înseamnă scufundarea sistemului lor de exploatare. Ei vor să folosească energia atomică pentru distrugerea maselor. Nu contează că sute de milioane de oameni pot dispărea, că civilizaţia omenirii se poate distruge, dacă prin aceasta se aduce un profit monopoliştilor.

Insă planurile lor criminale nu vor putea fi înfăptuite. Masele de oameni simpli din toată lumea vor să prospereze muncind. A. I. Vişinski —prin ultimul său discurs— le-a pus acestora la îndemână o nouă armă de luptă antiimperialistă, demascând în faţa lumii întregi planurile destructive ale monopoliştilor.

Acel care a spus: *Après mois, le déluge*", şi-a găsit sfârşitul pe ghilotină. Şi pe atunci încă forţa şi conştiinţa maselor nu era atât de vie şi organizată mănunchi.

Ca praful se vor spulbera uneltirile monopoliştilor care astăzi vor să stoarcă profituri incendiind lumea. Căci lumea nu se va mai lăsa târâtă într'o nouă aventură.

R. Naumescu

Importante depăşiri de norme efectuate de muncitorii Şantierelor Sovromconstrucţia-Iaşi

Pentru a se cinsti aşa cum se cuvine aniversarea a 32-a a Marii Revoluţii din Octombrie, s'au constituit pe şantierele Sovromconstrucţia Intreprinderea No. 1 Regionala Iaşi comisiuni de întrecere.

Aceste comisiuni au avut următoarele sarcini: iniţierea şi urmărirea continuă a întrecerilor individuale pe grupe profesionale. Au fost antrenaţi în întreceri 50 la sută din massa muncitorilor.

La şantierul „Filatura" rezultatul întrecerilor este următorul: la zidărie angajamentul a fost depăşit cu 105 la sută, la tencuieli cu 130 la sută, la izolări cu 260 la sută.

La şantierul Institutul Agronomic din 54 muncitori, 50 au fost în întreceri. La cofraj angajamentul a fost depăşit cu 130 la sută, la fier-beton cu 112 la sută, la zidărie cu 102 la sută şi la săpături cu 113 la sută.

La şantierul Institutul de Planificare nu au fost antrenaţi destui muncitori în întreceri (abia 30 la sută). Numai la săpături a fost depăşit angajamentul (187 la sută din program).

La şantierul Manufactura de Tutun angajamentul a fost depăşit la tencuieli (113 la sută) zidărie (103 la sută) şi pardoseli mozaic (125 la sută).

In general, pe toate şantierele Sovromconstrucţiei numărul celor aflaţi în întreceri a întrecut hotărârea iniţială (adică 50 la sută).

Un procent de 69 la sută dintre muncitorii calificaţi şi necalificaţi au lucrat în cadrul întrecerilor socialiste.

Productivitatea muncii în întreaga Regională Iaşi, pe cap de muncitor a fost de 1,63 la sută în raport cu luna Septembrie.

De modul cum s'au organizat întrecerile socialiste în cinstea zilei de 7 Noembrie se pot trage şi o seamă de învăţăminte pentru viitor, întrucât au fost unele deficienţe, s'au ţinut foarte rar consfătuiri de producţie cu întreaga massă a muncitorilor (2-3 pe lună).

Pentru ca echipele sau muncitorii individuali să-şi poată lua în viitor angajamente precise, tehnicienilor de pe şantiere le revine sarcina să întocmească din timp programul de lucru, care trebuie desbătut cât mai larg cu muncitorii, pentru ca acest program să fie cunoscut cât mai temeinic.

Ce-am văzut la „Expoziţia Industriei Sovietice" dela Bucureşti

Scrisoarea unui ţăran muncitor din comuna Şipote-Iaşi

In seara zilei de 12 Noembrie crt. prin grija Comitetului Provizoriu judeţean, împreună cu un mare număr de ţărani muncitori din diferite comune ale judeţului Iaşi, am plecat la Bucureşti să vizitez şi eu „Expoziţia Industriei Sovietice", despre care auzisem multe lucruri frumoase şi pe care doream foarte mult să le văd cu ochii mei.

Dacă nu aşi fi văzut cu ochii mei proprii, oricât mi-ar fi spus cineva n'aşi fi putut să cred.

Lume multă, venită din toate colţurile Republicii noastre, dornici să vadă şi să cunoască realizările nemaipomenite ale ştiinţei sovietice, cea mai înaintată ştiinţă din lume.

Am văzut o maşină uriaşă, numită escavator, care singură poate îndeplini munca a cel puţin 300 de oameni.

Un tractor ce încarcă pământ, un plug de scos sfeclă, o tăietoare de tufe din pădure, ce nici n'aşi fi putut să-mi închipui c'ar putea să existe, o combainâ cu motor propriu care secerâ, treerâ şi selecţionează şi toarnă direct în camion. Apoi o altă combainâ trasă de un tractor „Stalinet", un camion de vreo 7-8000 de kgr., un troleibuz de 60 persoane îndeplinind toate cerinţele tehnicei moderne de azi.

Intr'o sală mare erau o mulţime de covoare nespus de frumoase, motoare diferite, războaie de ţesut, motociclete şi câte altele, că dacă ar fi să le înşir pe toate mi-ar trebui zile şi caete întregi.

Văzând expoziţia mi-am spus că un prieten care are o technică aiât de avansată e nespus de preţios la drumul care am pornit noi oamenii muncii din RPR, drumul glorios al construirii Socialismului în ţara noastră, drum care ne va asigura în mod hotărât un trai fericit, o viaţă mai bună şi mai îmbelşugată.

Ion Perju
Com. Şipote jud. Iaşi

Mersul lucrărilor la şantierul străpungerii din Piaţa Unirii

Lucrările la străpungerea din strada Ştefan cel Mare care sistaseră în lunile din urmă, au fost reluate de curând; ele înfăptuindu-se într'un ritm viol.

Intreaga porţiune unde se munceşte, din piaţa Unirii şi până la întretăierea cu strada Ştefan cel Mare prezintă în adevăr aspectul unui şantier în plină activitate.

Zeci de muncitori, împrăştiaţi pe teren, trebăluiesc de zor pe teren.

Unii alcătuiesc compoziţia care urmează să fie aşternută pe porţiunea care învecinează piaţa Unirii, alţii sunt ocupaţi cu întinderea pietrişului pe teren, alţii lucrează la concasor.

In acest aparat, de o deosebit de bună calitate, se fabrică materialul ce se depune pe pământ.

Străpungerea prezintă un aspect cu totul nou şi prin faptul că Cooperativa 6 Martie care posedă clădirea a cărui spate corespunde în strada ce s'a creiat, a avut grijă să zidească şi să fetuiască partea de imobil corespunzătoare străpungerii.

In acest fel, peisagiul întregii străzi care se deschide este complectat cum se cuvine.

In planul de lucru al Comandamentului de asinare, se prevede ca întreaga lucrare a străpungerii să fie terminată până la 31 Decembrie a.c., dar prin efortul deosebit pe care-l depun toţi muncitorii de pe şantier, lucrarea va fi în mod pre-

cis îndeplinită înainte de această dată.

Rămâne ca dărâmăturile din partea dreaptă a străpungerii (dinspre strada Săulescu), să fie supuse asanării.

Această operaţiune însă va trebui să se înfăptuiască în campania viitoare de lucru.

Astfel, străpungerea străzii Ştefan cel Mare va fi efectuată, în cele mai bune condiţiuni, întregind armonios privelişte a parcului din faţa Comitetului Provizoriu.

17 Noembrie - ziua internaţională a studenţilor

Ziua de 17 Noembrie 1939 readuce în sufletul studenţilor democraţi din întreaga lume amintirea jertfelor eroice ale studenţilor cehoslovaci căzuţi sub gloanţele ocupanţilor hitlerişti. La 17 Noembrie 1939, conducătorii Uniunii Naţionale a Studenţilor din Cehoslovacia au fost împuşcaţi în cătărmile din Praga, iar în cadrul unei viguroase manifestaţii populare antifasciste, studentul medicinist Jean Opletal a fost asasinat mişeleşte.

Ca omagiu adus jertfelor studenţilor cehi, în lupta pentru eliberarea poporului de sub jugul fascist, 17 Noembrie a devenit „Ziua Internaţională a Studenţilor (comemorată anual de membrii Uniunii Internaţionale a Studenţilor).

Jertfele studenţilor au fost nenumărate în lupta mondială împotriva plăgii fasciste.

Mormintele lor se găsesc pretutindeni, în Franţa sau Polonia, în Belgia sau Albania — mărturie a participării studenţimii la lupta pe care au dus-o popoarele împotriva fascismului.

Dar cei care au înscris pagini neperitoare de eroism patriotic, au fost studenţii sovietici. Până la ultimul au luptat studenţii din Dniepropetrovsk pentru apărarea oraşului, iar studentele din Leningrad au lucrat ca surori de caritate sub focul ucigător. duşmanului. In 1941, 2000 din studenţii Universităţii „Lomonosov" din Moscova s'au înscris voluntari în armată.

Ruinile universităţilor şi laboratoarelor arse, tovarăşii căzuţi, voinţa construirii unei lumi în care asemenea dezastru să nu se mai poată petrece, dragostea de viaţă şi de pace, dorinţa de a avea un învăţământ popular şi democratic—iată ce a unit pe studenţii democraţi ai lumii într'o Uniune Internaţională.

Tradiţia UIS este o tradiţie de luptă antifascistă şi de militantă poziţie antiimperialistă.

Tradiţia U. I. S. este tradiţia servirii poporului în rândurile căruia studenţii luptă pentru înfăptuirea năzuinţelor lui istorice de cucerire sau apărare a libertăţii naţionale, democraţiei şi independenţii.

Mişcarea mondială de apărare a păcii, cuprinde pe zi ce trece zeci şi sute de milioane de oameni ai muncii. Studenţii încadraţi în Uniunea Internaţională a Studenţilor nu sunt străini de aceste evenimente. Ei au contribuit şi contribue efectiv la demascarea duşmanilor păcii, la izolarea zvonurilor criminale lansate de magnaţii trusturilor internaţionale. Ei s'au alăturat lagărului păcii şi democraţiei condus de Uniunea Sovietică. Inlăturând cursele ce li se întindeau, combătând pasivitatea şi resemnarea inoculate de propaganda imperialistă, precum şi individualismul şi izolarea, studenţii democraţi ai lumii luptă pentru pace în rândurile strânse ale tineretului şi ale popoarelor.

Uniunea Internaţională a Studenţilor a înţeles că prima sa sarcină este aceia de a contribui la demascarea şi combaterea imperialiştilor agresori din Statele

(Continuare în pag. 2-a)

Grupa a 7-a sanitară dela Policlinica Nr. 2 Iaşi a câştigat drapelul producţiei în cadrul întrecerii pentru 7 Noembrie

Intrecerile socialiste iniţiate de Partidul Muncitoresc Român au găsit un puternic ecou în rândurile muncitorilor sanitari cari fac parte din Sindicatul Sanitar Judeţean Iaşi.

Această muncă atât de importantă dusă cu drag de majoritatea sindicaliştilor sanitari şi care are ca obiectiv păstrarea sănătăţii populaţiei muncitoare a dat rezultate remarcabile în cadrul întrecerilor pentru aniversarea a 32 ani dela Marea Revoluţie Socialistă.

Un număr de 72 tovarăşi au fost în întreceri individuale. Deasemeni au fost în întreceri 14 grupe sindicale între ele, două instituţii cu toate anexele lor precum şi 8 circumscripţii sanitare ale oraşului.

Policlinica II a câştigat întrecerea cu Policlinica C. F.R., deasemeni circumscripţiile I, IV şi V în întrecere cu celelalte circumscripţii sanitare. Unităţile câştigătoare au fost mai înaintate în ceeace priveşte activitatea dusă pe teren, precum şi prin numărul de vaccinări preventive.

Colectivul medical dela Policlinica 2-a a depăşit norma cu 172 la sută; numai un singur medic a consultat 1075 bolnavi într'o lună, urmărinduri apoi la domiciliu.

Aceste colective medicale sunt ajutate în munca lor de personalul sanitar auxiliar, din rândurile cărora s'au evidenţiat numeroase surori de ocrotire, agenţi sanitari şi moaşe.

În prezenţa sindicaliştilor şi a delegatului Uniunii Sindicatelor Sanitare din Bucureşti a avut loc zilele trecute la Spitalul Central solemnitatea decernării drapelului producţiei grupei a 7-a sanitară dela Policlinica 2-a, evidenţiată în muncă.

In cuvinte pline de căldură, rostite din toată inima, îngrijitoarea Liuba Andrieş şi-a luat angajamentul să muncească mai bine şi mai mult pentru sănătatea poporului muncitor.

Ea a spus:

— Vom păstra cu cinste drapelul şi dacă alţii ne vor întrece îl vom preda cu dragă inimă, pentrucă „Partidul ne învaţă că prin întreceri în muncă putem să construim socialismul.

La această şedinţă, muncitorii sanitari şi-au luat angajamente concrete în muncă în cinstea zilei de 21 Decembrie,—ziua aniversării a 70 ani a Marelui Stalin.

I. H.
Coresp.

Bursele şcolare

Peste câtva zile, elevii şi elevele şcolilor din Iaşi vor primi bursele pentru primele luni ale anului şcolar în curs.

Sute şi mii de tineri şi tinere, fii de muncitori, ţărani muncitori sau funcţionarii aşteaptă cu nerăbdare bursele acordate de Ministerele de resort, prin grdija Partidului, burse care au menirea de a da un preţios ajutor elevilor merituoşi şi cu silinţă la învăţătură.

Am stat de vorbă zilele trecute cu un tânăr inginer, abea ieşit de pe băncile Facultăţii. Discuţiile pe care le-am purtat cu interlocutorul nostru s'au referit la problema condiţiilor de studii din vremurile de tristă amintire ale orânduirii burghezo-moşiereşti.

„Când eram în liceu—ne-a spus proaspătul inginer—primeau burse doar vre-o 10-15 elevi din tot liceul, elevii ai căror părinţi se bucurau de „trecere" la cancelarie, fiind „prieteni" cu directorul. Cine erau de fapt aceşti bursieri? Toţi fii marilor comercianţi şi industraşi, toţi acei care îşi pierdeau zilele jucând poker sau măsurând bulevardele. In schimb noi ceilalţi, sutele de copii săraci, trebuiam să răbdăm de foame mulţumindu-ne cu o bucată de mămăligă rece, în timp ce „bursierii" cheltuiau bursele „pe prăjituri şi ţigări"...

Câtă deosebire între situaţia de atunci şi cea de astăzi!

Şcoala de azi este a poporului muncitor. Deaceia toată atenţia este îndreptată pentru şcoala nouă, care creiază cadre bine pregătite puse în slujba construirii socialismului, după exemplul măreţ al şcoalei sovietice.

Este suficient să arătăm unele date în legătură cu numărul burselor ce se vor împărţi elevilor din Iaşi, pentru a ne da seama de importanţa ce se dă astăzi şcolii şi de ajutorul pe care-l capătă elevii, pentru a putea studia în cele mai bune condiţii.

La şcoala tehnică de Administraţie Economică—şcoală care numără 250 de elevi—se vor da peste 130 de burse. In anul III B — de pildă — 24 de elevi —din cei 30 cât numără clasa — vor primi în acest an burse, ceiace înseamnă un procentaj de 80 la sută bursieri.

La Şcoala Tehnică de Drumuri, toţi elevii interni vor primi burse în bani precum şi întreţinerea gratuită în cămin.

La Şcoala Tehnică de Exploatare CFR—care numără 106 elevi — se vor da aproape 40 de burse.

Toate aceste burse se distribuie elevilor după criterii juste ţinându-se seama de silinţa la învăţătură, frecvenţă, atitudine în şcoală şi în afara şcolii, etc. Astăzi primesc burse fiii oamenilor muncii, copiii acelora care trudesc de zor în uzine, pe ogoare, în fabrici sau birouri pentru îndeplinirea Planului, pentru o viaţă mai bună.

Aceştia primesc astăzi bursele, către aceştia se îndreaptă grija şi dragostea Partidului.

I. ŞTIRU

Programul Partidului Comunist Englez — singurul program care asigură bunăstarea muncitorimii din Anglia

In luna August 1949 s'a publicat programul Partidului Comunist Englez, a cărui idee principală este Calea Angliei spre socialism.

In aceste săptămâni dela publicarea programului, toate evenimentele, —Conferinţa de la Washington, devalorizarea valutelor apusene, ascuţirea tot mai mare a crizei, noua ofensivă împotriva salariilor, panica imperialiştilor în urma comunicatului sovietic privitor la arma atomică, — au confirmat pe deplin previziunile şi politica expusă în programul Partidului Comunist Englez.

Publicarea programului Partidului Comunist Englez a însemnat un moment când s'au luat hotărîri cu urmări grave pentru viitorul Angliei. Era tocmai momentul când mult trâmbiţata politică a guvernului laburist, de „refacere" prin exportul masiv de dolari, a avut drept rezultat un deficit de 600 milioane lire anual. Era tocmai momentul când, în raportul „Organizaţiei pentru Cooperarea Economică Europeană", se recunoştea oficial că planul Marschall a suferit un eşec ruşinos. Era tocmai momentul când Stafford Cripps a trebuit să admită ca,—după vizita lui Snyder la Londra pentru a-l mai ameninţa odată cu bicîul,— guvernul să ia fatala hotărâre a devalorizării, capitularea în faţa ofensivei americane, pecetluită şi confirmată la Washington.

La 20 August a.c., programul Partidului Comunist Englez arăta: „Pentru a îndepărta criza, conservatorii şi laburiştii guvernamentali s'au unit pentru a susţine noul atac capitalist împotriva clasei muncitoare, la adăpostul lozincei lor comune, că costul de producţie trebue să fie scăzut".

La 9 Septembrie, Stafford Cripps a declarat la Washington ziariştilor că "s'ar putea ca în viitorii doi ani(?) să se producă o mare scădere a nivelului de trai al multor oameni" (Financial Times din 10 Septembrie 1949).

La 18 Septembrie a fost pornită ofensiva împotriva salariilor.

Programul Partidului Comunist nu numai că a prevăzut calea spre care duce politica guvernului, dar a arătat şi soluţia pozitivă, anume, cum să luptăm împotriva crizei, cum să dobândim un nivel de trai mai ridicat, cum să asigurăm pacea şi cum să păşim cu un ceas mai devreme pe calea socialismului.

De această politică avem nevoie astăzi mai mult ca oricând.

Indată după publicarea programului Partidului Comunist Englez, s'au şi revărsat criticile conservatorilor şi laburiştilor.

Dar niciunul din ei n'a încercat să desmintă măcar un singur punct din cele expuse în programul nostru, privitor la mărirea chiriilor, creşterea dobânzilor şi a profiturilor.

Niciunul din ei n'a încercat să combată măcar un singur argument pe care noi ne-am bazat şi cu care am demonstrat valabilitatea programului Partidului Comunist Englez.

In loc de aceasta, criticii conservatori şi laburişti s'au unit, cu obişnuita lor unanimi-

(continuare în pag. 2-a)

Un nou institut de învăţământ la Iaşi: „Şcoala medie tehnică de artă"

Regimul nostru de democraţie populară acordă un deosebit sprijin activităţii ştiinţifice, culturale şi artistice.

Pentru a asigura o desvoltare rapidă a vieţii noastre artistice, s'au înfiinţat institute de artă de toate gradele, care să pregătească noi cadre de specialişti.

La Iaşi a început să funcţioneze anul acesta Institutul de Artă, institut care — spre deosebire de vechea Academie de Bele Arte sau Conservatorul de Artă Dramatică şi Muzică — numără ca studenţi în primul rând fii de muncitori şi de ţărani săraci.

Deasemeni, la 20 Noembrie a.c. îşi începe cursurile la Iaşi şi *Şcoala medie de artă*.

Rolul şcoalei medii tehnice de artă

Acest nou institut de învăţământ a fost creeat cu scopul de a se asigura pe viitor noi cadre de specialişti în toate domeniile vieţii artistice. Astfel, absolvenţii secţiei de muzică vor deveni instrumentişti ai orchestrelor semi-simfonice, dirijori de coruri sindicale şi ale corurilor căminelor culturale, precum şi îndrumători ai echipelor artistice muncitoreşti şi ale ateneelor populare. Absolvenţii secţiei plastică vor deveni sculptori, decoratori de arhitectură, pictori decoratori de teatru, graficieni executanţi, gravori, litografi şi pictori ceramişti.

Elevii vor avea întreţinere gratuită

Elevii şcolii medii tehnice de artă din Iaşi vor avea întreţinere gratuită, fiind interni sau bursieri.

Până în prezent, pentru a se asigura buna funcţionare a şcolii s'au primit 1.600.000 lei din partea Ministerului şi 504.000 lei din partea Comitetului Provizoriu Orăşenesc.

Elevii sunt în majoritate fii de muncitori şi ţărani muncitori

In urma celor două turnee din toamna aceasta făcute de comisii e special întocmite, au fost depistate elemente talentate din toată Moldova. Astfel din cei 84 de elevi înscrişi, 53 sunt fii de muncitori şi ţărani săraci din cuprinsul întregii Moldove. Deasemeni, din numărul de 31 elevi ieşeni, 27 sunt fii de muncitori şi 4 fii de funcţionari.

Pentru a se completa numărul de locuri rămase libere la secţia de muzică, s'a luat iniţiativa ţinerii unui nou examen de admitere la 20 Noembrie a. c.

Pentru o bună funcţionare

Cu sprijinul Comitetului Provizoriu orăşănesc s'au putut efectua toate lucrările necesare amenajării localului şcolii, din str. N. Mohănescu Nr. 1. Deasemeni, zilele acestea vor fi terminate şi lucrările de amenajare ale cantinei şi căminelor.

Se munceşte intens şi spornic pentruca noua şcoală de artă regională să-şi poată începe cursurile în condiţii optime şi astfel să-şi poată atinge scopul pentru care a fost creeată.

Tr. ŢANEA

Societatea Ştiinţelor Medicale Filiala Iaşi

Azi 17 Noembrie, ora 19.30

va avea loc în Amfiteatrul Institutului de Medicină;

O şedinţă ştiinţifică consacrată problemei transfuziei de sânge

vor conferenţia:
Prof. dr. Gh. Tudoranu despre: „Biologia transfuziei"

Dr Dragomir D.: Transfuzia în chirurgie

Sora de caritate Elena Dăscăliţei: Tehnica transfuziei de sânge

Dr. N. Goldenberg: Transfuzia în medicina internă

IN CURÂND, VA LUA FIINŢĂ LA IAŞI

TEATRUL DE PAPUŞI

— Lucrările pentru primul spectacol sunt înaintate —
— O vizită în atelierele unde „se nasc" păpuşile şi se construeşte scena —
— De vorbă cu iniţiatorii teatrului şi cu artiştii —

Unul din mijloacele cele mai vii, mai adecvate pentru a acţiona asupra mentalităţii şi a caracterului copiilor este teatrul de păpuşi. Ţinând seama de imaginaţia extraordinar de vie şi de bogată a celor mici, care divaghează, rătăceşte spre fantastic şi ireal, — o ordonare, o canalizare a acestei imaginaţii spre tiparele realităţii, ale vieţii adevărate ale principiilor şi ale normelor de morală socială, se poate face folosind acelaşi aluat specific psihologiei copilăreşti.

Jocul gratuit cu păpuşile poate fi îndrumat astfel încât el să capete conţinut şi sens, să devină un prilej de instruire, de educare a copiilor.

In Uniunea Sovietică

Teatrul de păpuşi este foarte popular în Uniunea Sovietică unde în ultimii ani s'au realizat şi numeroase filme cu marionete. Primii animatori ai filmului sovietic de păpuşi au fost Ptuşco şi Merculov, care încă în 1921 au început să lucreze în acest sens.

In 1927-28 Ptuşco a creat celebra păpuşă „Bratiskon" care a găsit un mare răsunet în sufletul poporului sovietic.

Mai citâm filmele: „Noul Guliver", „Muzicanţii veseli", filmul basm în culori „Pescarul şi peştişorul", „Vulpea şi lupul", „Trei urşi".

In 1924 a apărut primul film fantastic cu desene animate „Revoluţia interplanetară", iar în 1925 a fost realizat în desene animate un amplu film de o mie de metri „China în flăcări".

In 1940 a fost realizat filmul basm educativ „Limpopo", considerat ca o capodoperă a genului.

Peste 15 filme în culori s'au turnat între 1945-1947, printre care: „Scrisoarea dispărută", „Coada de Păun", „Melodiile primăverii".

Toată această activitate bazată pe puterea de sugestie a păpuşilor, dovedeşte valoarea educativă a acestora.

In ţara noastră

Şi la noi, jocul păpuşilor este tradiţional şi popular. „Vasilache şi Marioara" dela bâlciuri şi iarmaroace produce o impresie deosebită asupra copiilor, numai că mijloacele tehnice primitive, şi — în genere — absenţa preocupărilor educative în legătură cu aceste apariţiuni, nu au fost de natură să ducă la desvoltarea genului.

Abia regimul de democraţie populară, a deschis calea realizărilor îngrijite în această activitate. In momentul de faţă, la Bucureşti există un teatru de stat, teatru de păpuşi.

La Iaşi

Iniţiativa creerii la Iaşi a unui teatru de păpuşi a avut-o dl. I. Ligeti, director de scenă la Teatrul Naţional şi d-na Ligeti, realizatoarea păpuşilor. In momentul de faţă pregătirile sunt înaintate, astfel că în jurul datei de 1 Decembrie va avea loc primul spectacol.

Atelierele sunt instalate în str. Cuza Vodă (Casele Moţoc). O vizită aici ne-a dovedit că într'adevăr preocupările şi munca iniţiatorilor a fost serioasă, fiind sprijinită şi de autorităţi. Ministerul Artelor, prin inspectorii săi au promis întregul sprijin pentru trecerea în buget a acestui teatru, iar Secţiunea Culturală a Comitetului Provizoriu a şi luat primele măsuri în acest scop, sperându-se ca dela 1 Ianuarie să se încadreze personalul necesar eompus din 14 persoane: artişti, tehnicieni, director de scenă, etc.

Secţiunea de Invăţământ a pus la dispoziţie o învăţătoare spre a asigura tot tactul cerut personagiului pozitiv ce va face legătura dintre păpuşi şi copiii din sală, stăpânindu-le şi îndrumându-le reacţiile. Deasemenea mai lucrează aici câţiva tineri şi câteva ufederiste care vor fi „vocile păpuşilor".

Primul spectacol

Pentru primul spectacol a fost ales *„Peştişorul de aur"* de Puşkin în adaptarea, şi cu un prolog de I. Ligeti. Acest basm a format şi subiectul unui film sovietic cu păpuşi, pe care l'am citat mai sus: „Pescarul şi peştişorul", fiind una dintre operele cele mai iubite de copii sovietici, şi cu o mare valoare educativă.

Pentru reprezentarea acestui basm a fost construită şi o scenă specială, demontabilă şi transportabilă, precum şi decoruri adecvate. O inovaţie în felul de lucru îl constituie realizarea unei scene cu o adâncime de aproape un metru. Manuitorii stau sub scenă controlând mereu sala printr'un geam mascat sub deschizitura scenei.

Asistând la repetiţiile textului ne-am dat seama de valoarea acestuia pentru educarea copiilor. Este vorba de un pescar cu o soţie hapsână care-i cere mereu bogăţii şi bunătăţi. Un timp, aceste dorinţe nebuneşti sunt realizate de „peştişorul de aur" pe care bătrânul l-a prins într'o zi şi apoi l-a lăsat liber. La sfârşit, reese morala care condamnă pe acei ce aleargă după bogăţii, asuprindu-i pe alţii.

*

In momentul de faţă nu se poate preciza sala unde vor avea loc reprezentaţiile, însă datorită posibilităţii de a transporta cu uşurinţă scena cu întregul utilaj, se vor putea da numeroase spectacole şi în şcoli şi la ţară.

In acest fel se va aduce o importantă contribuţie în acţiunea de educare a copiilor.

REP.

Comitetul repertoriilor dela Teatrul Naţional

In urma instrucţiunilor primite din partea Ministeriului Artelor, Direcţia Teatrului Naţional din Iaşi a păşit la alcătuirea unui comitet local al repertoriilor în care au fost desemnaţi următorii: Paul Varduca, Elena Foca, Traian Ghiţescu, Şt. Dăncinescu, I. Lascar, C. Sârbu, C. Şerban, N. Veniaş, Puiu Simionescu, Silvia Ionaşcu, Margareta Baciu, Cornelia Carpuss-Şerban, toţi de la Teatrul Naţional, iar din afară; prof. N. Lupu, C. Sârbu — şeful secţiei culturale a oraşului, dr. V. Costea, Niger Gilus şi Al. Popovici.

Acest comitet este prezidat de director şi va ţine şedinţe în fiecare Vineri.

Rolul lui este de a ţine legătura cu autorii dramatici colaborând cu dânşii în sensul îndrumării şi sprijinirii creaţiei lor pentru a stimula producţia originală în teatru precum şi de a păşi la reconsiderarea textelor dramatice clasice, coordonând şi complectând repertoriul scenei ieşene.

Din felul în care a fost alcătuit acest comitet ca şi din discuţiile care au avut loc cu prilejul prime or şedinţe s'ar putea obiecta că există primejdia restrângerii activităţii ce-i revine, la îndeplinirea unor obligaţiuni formale, cu şedinţe săptămânale, neinfluenţând asupra repertoriului în curs de desfăşurare. Şi în acest sens s'ar simţi nevoia unei planificări. De pildă: In programarea pieselor din prima parte a stagiunii, nu s'a ţinut până acum seama de principiul unei juste repartizări a lor în timp, după ce s'a jucat „Cravata roşie" — piesă pentru copii şi tineret intrând în repetiţie o altă piesă pentru copii, „Cenuşăreasa", de Radu Miron, dar nu s'a programat nici o piesă din repertoriul clasic, dintre acelea înscrise în repertoriul stagiunii curente („Revizorul" de Gogol, „Romeo şi Julietta" de Shakespeare, „Burghezul gentilom") sau vreo piesă din repertoriul popoarelor prietene din ţările de democraţie populară.

Se impune chiar dela început o organizare serioasă a muncii în comitet, pentruca el să aducă un sprijin efectiv activităţii scenei ieşene, stimulării creaţiei şi problemei reconsiderărilor. Pentru aceasta trebuesc fixate dela început sarcini bine studiate iar munca membrilor în Comitet să îmbrăţişeze întreaga activitate care-i revine.

17 Noembrie - ziua internaţională a studenţilor

(urmare din pag. 1-a)

Unite şi Anglia, a slugilor şi lacheilor lor din ţările marşhalizate.

Deasemeni, UIS popularizează acţiunile studenţi or sovietici, care slujesc în primul rând la impunerea păcii prin faptul că întăresc construcţia societăţii comuniste în care somaju', mizeria, exploatarea şi războaiele, nuşi mai au locul, cauzele lor fiind înlăturate. Prin U.I.S. studenţii din întreaga lume află şi înţeleg însemnatul aport la cauza păcii, constituit de activitatea studenţilor din democraţiile populare pentru asimilarea învăţăturii şi cunoştinţelor necesare operei de construire a socialismului şi pentru debarasarea de toată otrava ideologiei burgheze.

Pe lângă îmbunătăţirea condiţiilor de trai ale studenţilor şi susţinerea revendicărilor lor, U. I. S. luptă pentru curăţirea învăţământului superior de influenţele fasciste şi reacţionare.

Din nenumărate locuri s'a anunţat din nou prim jdiu fascizării învăţământului. Sub ocrotirea fiţişă a autorităţilor americane sau a celor inclinate lor, apar la catedră teoreticienii fascişti care instigă la ură naţională, discriminarea rasistă, propagând perceptele murdare ale fascismului şi misticismului.

In lupta aceasta pentru un învăţământ popular şi democratic, studenţii din lumea întreagă privesc către studenţimea sovietică.

Studenţimea sovietică, prin înaltele calităţi morale şi intelectuale, prin voinţa şi perseverenţa, prin succesele muncii sale, este un model desăvârşit pentru toţi studenţii lumii. Pe aceşti studenţi îi are în frunte mişcarea studenţească democratică internaţională. Studenţii sovietici sunt sprijinitorii ei cei mai puternici. Nu este de mirare, că având asemenea fruntaşi, UIS a crescut din an în an, desminţind pronosticurile pesimiste şi acţiunile negative ale reacţiunii.

Astăzi ea numără 3.500.000 membrii din 54 ţări. Un număr tot mai mare de studenţi intră în rândurile U. I. S., sub lozinca de luptă pentru pace, independenţa popoarelor şi un învăţământ democratic. In ultimii doi ani, încercările de spargere a frontului mondial studenţesc au eşuat una după alta în timp ce studenţii reacţionari din Olanda şi Scandinavia, nu obosesc să calomnieze UIS cu aceleaşi rezultate născocite. Consiliul dela Sofia, — ţinut cu două luni în urmă a constituit un mare şi strălucitor succes pentru UIS. Un număr de 20 organizaţii democrate studenţeşti noui, au cerut afilierea la Uniunea Internaţională a Studenţilor fiind convocat şi cel de al II-lea Congres Mondial al studenţilor, pe anul 1950.

E va constitui o puternică demonstraţie a voinţei de unitate democratică a studenţilor din lume, sub semnul luptei pentru pace, independenţă naţională a popoarelor şi învăţământ democratic.

Studenţimea din R. P. R. priveşte cu mândrie tradiţia revoluţionară a tineretului muncitor din ţara noastră pe care o respectă şi o urmează. Ei priveşte cu admiraţie şi recunoştinţă pilda eroilor utecişti, care au căzut în lupta pentru pace şi pentru eliberarea poporului de sub exploatare.

Privind spre tinerii cresc uţi de Partidul Comunist (b) al Uniunii Sovietice, studenţii din Republica noastră Populară îşi călăuzesc activitatea aplicând larg bogata experienţă a Comsomolului. Indrumaţi de către Partidul Muncitoresc Român, în spiritul patriotismului înflăcărat şi al internaţionalismului proletar ei aduc o contribuţie sporită şi creatoare luptei mondiale a studenţilor.

Perspectivele largi pe care le deschide studenţilor din RPR Planul de Stat şi sarcinile construirii socialismului sunt deosebite. Ei vor putea exercita cu dragoste profesiunea lor nu pentru a sluji burghezia hrăpăreaţă ci eforturile poporului nostru muncitor. Ei vor putea contribui cu adevărat la construirea unei vieţi mai bune, mai prospere la ridicarea unei Patrii puternice şi înfloritoare.

Studenţii Universităţii ieşene bucurându-se din plin de condiţiile prielnice învăţăturii pe care i le-a pus la dispoziţie Partidul şi guvernul au întâmpinat Săptămâna Internaţională a Studenţilor sporindu-şi eforturile în învăţătură, întărind disciplina şi frecvenţa la cursuri promovând o înaltă principialitate în raporturile cu profesorii. Mobilizaţi de către organizaţiile de UTM ei şi-au înfrumuseţat sediile şi sălile de cursuri, au scos ediţii festive ale ziarelor de perete, au organizat festivaluri artistice legate de lupta mondială a studenţimii.

Prin numeroase scrisori şi mesagii trimise studenţilor din străinătate, studenţii ieşeni şi-au reafirmat ataşamentul şi solidaritatea faţă de năzuinţele paşnice şi creatoare ale studenţilor democraţi de pretutindeni.

Muncind cu râvnă pentru însuşirea ştiinţei şi tehnicei ei slujesc deopotrivă poporul muncitor din ţara noastră ca şi triumful forţelor păcii de pretutindeni, triumful unei vieţi superioare.

Programul Partidului Comunist Englez — singurul program care asigură bunăstarea muncitorimii din Anglia

(Urmare din pag. I-a)

tate, concentrându-şi focul asupra unei singure chestiuni — imposibilitatea, după părerea lor, de a obţine pentru muncitori condiţiuni mai bune de trai, în actuala desvoltare a producţiei.

Unanimitatea lor în această chestiune este semnificativă.

Intoxicaţi şi otrăviţi de propria lor propagandă, a inevitabilei înrăutăţiri a traiului, a strângerii curelei şi a „austerităţii", ei înebunesc şi fierb de indignare la gândul că muncitorii vor cere salarii mai mari, mai multe şcoli sau spitale, în dauna supraprofiturilor, bogăţaşilor sau în dauna pregătirilor militare, atât de costisitoare.

Obişnuiţi cu promisiunile mincinoase, la care se reduce tehnica lor electorală, programul Partidului Comunist este pentru ei o puternică lovitură, care le demască ipocrizia.

Ziarul „Daily Herald", organul partidului laburist, scrie: „Comuniştii promit aproape fiecăruia salariu mai mare, hrană mai multă, tutun mai mult, bere mai multă, servicii sociale mai complecte, mai multe zile de repaos, mai multe şcoli, locuinţe suficiente, ore mai puţine de muncă".

Ziarul este de părere că un asemenea program ar însemna „desfiinţarea mişcării laburiste" şi propune muncitorilor o altă soluţie: de a se proceda la creşterea producţiei; dar chiar dacă aceasta ar aduce o creştere aparentă a salariilor, ea ar profita în cele din urmă capitaliştilor, ale căror profituri ar creşte cu 2.922.000 lire sterline.

In realitate, aplicarea programului lor ar însemna „desfiinţarea mişcării laburiste" — trădarea tuturor revendicărilor pentru care au luptat muncitorii organizaţi în sindicate.

Ziarele conservatoare sunt de acord cu cele laburiste atunci când califică programul Partidului Comunist drept „o manifestare a cinismului, întrucât „bogăţaşi" nu ma există" (a se consulta în această privinţă ziarul „Times", care publică nenumărate anunţuri de acest gen: „Pelerine superbe de bizon la preţuri derizorii — începând dela 1.295 lire").

Ziarul lordului Beaverbrook, — „Evening Standard", — consideră programul Partidului Comunist „o aberaţie" şi emite înţeleptul raţionament că „criza engleză se datoreşte nu mai faptului că se consumă mai mult decât se produce". Probabil nu ştie că, conform afirmaţiilor lui Cripps la Washington, producţia engleză este cu 25 la sută peste cea dinainte de război, în timp ce consumul individual este sub nivelul antebelic! Poate că lordul englez, care consumă desigur mai mult decât produce, s'a referit la propriul său nivel de trai. Sau poate că tot „consum" au fost socotite şi cheltuielile pentru ca avioanele engleze să bombardeze Malaezia...

xxx

Dar cea mai falsă din toate aceste critici este afirmaţia că programul Partidului Comunist Englez este o simplă manevră electorală. Pentru ei, conţinutul acestui program nu este serios, fiindcă demască toate uneltirile pe care se bazează politica capitaliştilor, care trăesc numai din mizeria poporului. Ei nu ştiu că fiecare revendicare a programului Partidului Comunist este o cauză pentru care noi înţelegem să luptăm nu numai în iureşul electoral, ci şi în sectorul industrial, cu ajotorul mişcării generale a maselor.

Programul Partidului Comunist reprezintă dorinţele, nevoile muncitorilor feroviari, ale inginerilor, profesorilor, sanitarilor şi ale tuturor celorlalţi muncitori.

Toate aceste revendicări pot să devină realitate dacă politica laburistă, în loc să susţină aventurile militare pentru sprijinirea reacţiunii, în loc să înăbuşe comerţul englez la ordinele magnaţilor dolarului şi în loc să capituleze în faţa enormelor supraprofituri ale monopoliştilor, ar folosi toate posibilităţile Angliei în interesul poporului muncitor.

Dacă acerbii critici ai programului Partidului Comunist s'ar deranja jumătate de oră pentru a-l citi, s'ar chiar (aici le cerem poate imposibilul) pentru a reflecta asupra lui, în loc de a fi „apucaţi" de criză de isterie când aud vorbindu-se de creşterea salariilor sau de democratizarea învăţământului, atunci şi-ar da seama că programul Partidului Comunist nu este o culegere de dorinţe utopice; el este dimpotrivă o construcţie solidă, unitară, care permite o transformare fundamentală a politicii Angliei şi care are pregătită, pentru orice propunere pe care o face, metoda practică pentru a o aduce la îndeplinire.

De ce să ne plângem în disperare în faţa deficitului balanţei plăţilor, ca un obstacol ce nu poate fi înlăturat pe nici o cale, când este fapt dovedit că 2 | 3 din deficitul Angliei reprezintă cheltuielile militare, prin care Anglia îşi continuă politica ei imperialistă?

*

Programul Partidului Comunist este singurul program practic care poate rezolva criza şi îmbunătăţi nivelul de trai.

Este singurul program care arată adevărata cale a Angliei — calea socialismului. Este un program practic, dar nu în sensul că socialismul este o orânduire prestabilită, care se poate realiza chiar a doua zi după alegeri, desigur că va trebui ca mai întâi, printr'o serie de lupte grele, să se realizeze condiţiile politice.

Programul partidului Comunist este un program practic, în sensul că el luptă pentru interesele poporului muncitor, împotriva monopolurilor şi a reacţiunii, arătând muncitorilor calea spre victoria socialismului.

Este un program de luptă valabil nu numai pentru perioada alegerilor, ci şi după alegeri, când va duce mai departe lupta pentru un viitor mai fericit al Angliei.

(Din „Daily Worker", 30 Sept. 1949)

INFORMAȚIUNI

Incălțăminte confiscată

In urma unei percheziții domiciliare efectuată de Organele Miliției Economice, Lupu Dumitar din Str. Ion Creangă Nr. 11 a fost surprins vânzând la preț de specula 6 perechi fețe bocanci și 4 bucăți talpă.

Marfa a fost confiscată iar speculantului i s'au încheiat acte de trimitere in judecată.

Examen de admitere în Școala Medie tehnică artistică din Iași

In ziua de 20 Noembrie a. c. orele 8 dimineața, va avea loc la școala medie tehnică artistică din Iași, strada N. Mohănescu No. 1 examenul de admitere pentru anul I mediu, specialitatea muzică și desen.

Candidații vor trebui să aibe vârsta până la maximum 17 ani.

Toți la această dată se vor prezenta și candidații reușiți la examenul ținut în sesiunea Septembrie 1949, atât la ciclul elementar, cât și la cel mediu.

Cursurile încep imediat după terminarea examenelor.

Important comunicat al Oficiului de repartizare a forțelor de muncă

Oficiul de repartizare a forțelor de muncă de pe lângă Comitetul Provizoriu Județean, invită pe cetățenii posesori ai fișelor de înregistrare între numerele 2000-8000 să se prezinte de urgență la acest biurou spre verificare, în vederea unei evidențe clare a celor ce urmează a fi plasați în producție.

Cei ce nu se vor prezenta, sunt considerați că au renunțat la plasarea în câmpul muncii.

Abator clandestin

La locuința lui Maderas Stepanian din com. Copou, s'au descoperit 33 kgr. seu, 3 piei vită și 2 capete vită, toate provenite prin tăieri clandestine.

Impotriva delicventului Miliția Economică a dresat acte de trimitere în judecată.

Crearea unui internat pentru elevi

La școala tehnică de Administrație Economică de pe lângă Sfatul Popular al Orașului Iași a luat ființă un internat pentru elevi, cu sprijinul Ministerului Comerțului și cu contribuția voluntară a cadrelor didactice dela acea școală care și-a luat angajamentul să lucreze 60 cerșafuri din cantitatea de 240 metri pânză pusă la dispoziție de Minister.

In prezent internatul adăpostește 38 eleve. Numărul lor va spori până la 1 Decembrie până când se va putea da curs tuturor cererilor de intrare în internat.

Accesoriile salariilor sunt impozabile

Ministerul Finanțelor, Direcția Impozitelor pe Veniturile Populației, a transmis Secțiunii Financiare de pe lângă Comitetul Provizoriu al Orașului Iași, instrucțiuni privind normele de impunere a accesoriilor la salarii, în sensul că este impozabilă orice renumerație accesorie salarului, de orice natură ar fi și oricum ar fi denumită: Primă pentru depășirea normei de acord, prima de producție, prima de activitate excepțională, premii, recompense, acestea toate sunt supuse impozitului prin totalizarea lor lunară.

Sunt scutite de impozit numai premiile și recompensele pentru merite speciale excepționale acordate din fondul Ministrului sau din fondul Directorului de întreprindere sau instituție.

Dispoziții de achitare a unor impozite și amenzi fiscale

Secțiunea Financiară de pe lângă Comitetul Provizoriu al Comunei Urbane Iași pune în vederea tuturor contribuabililor cărora li s'au dresat acte de contravenție și cari au făcut cereri de reduceri de amenzi, să se prezinte de urgență la percepțiile fiscale respective pentru a achita impozitul și amenda redusă, cunoscând că neachitarea imediată a contravenției reduse atrage anularea reducerii și sancționarea penală conform legilor în vigoare.

Dela Sindicatul învățământului

Sindicatul Salariaților din Învățământ și-a inaugurat activitatea în cadrul Ateneelor populare, printr'un festival ce a avut loc la Ateneul Tătărași, Duminică, 13 Noembrie.

Și-a dat concursul la acest festival Corul învățătorilor, care, sub conducerea tov. prof. Verdeș, a executat un număr de coruri populare și progresiste, dând dovadă de o serioasă pregătire și omogenitate în execuție.

Doi studenți dela Facultatea de Teatru au recitat două poezii.

Tov. prof. O t. Gheorghiu a rostit o conferință despre actualitatea operei lui Caragiale, după care a urmat reprezentarea piesei „O noapte furtunoasă" de Caragiale.

Extinderea activității C. E. C. în oraș și județ

— Cum decurge acțiunea de depunere a economiilor în fabrici și instituții —

Până în prezent au fost înființate la Iași 43 ghișee Cec la întreprinderile și instituțiile locale.

Rolul acestor ghișee este de a îndeplini operațiile de depunere a libretelor de economii și depuneri în conturile curente.

In general, se poate vorbi despre o creștere a depunerilor pe librete de economii în luna trecută, față de Septembrie; numărul cât și valoarea sumelor depuse spre fructificare s'au mărit cu 30 la sută.

Aceasta dovedește că treptat salariații ieșeni își dau tot mai bine seama de importanța libretului Cec.

Se poate constata însă, totodată că la instituțiile și întreprinderile unde acțiunea aceasta este sprijinită și unde salariații sunt lămuriți mai bine și depunerile de economii cresc.

In această direcție citâm: Depoul CFR-gară, ETACS-ul, Institutul de Medicină, Spitalul de Stat No 7, Institutul Politechnic, etc.

In schimb la magazinul Iașul nu s'a făcut până în prezent nici o singură depunere, extrem de puține librete de economii existând și la „Ciocanu", Banca de Stat, Universitate, etc.

In cel mai scurt timp, noi agenții cec vor fi înființate în județ, la Bivolari, Șipote, Bucium, Voinești.

Acestea în afară de cele două agenții înființate în cursul acestei săptămâni la Târgu Frumos și Podu-Iloaie.

Extinderea agențiilor în județ dovedește că se intensifică și se întărește activitatea Cecului.

Zilele viitoare vor fi puse în aplicare și Cecurile de decontare cu valori fixe la purtător și nominative.

Aceste cecuri vor avea aceeași valoare circulatorie ca și banii, ușurându-se în felul acesta mânuirea lor.

Reprezentantul unei instituții oarecare nu va mai fi obligat să transporte dintr'o localitate în alta sumele de bani asupra sa ci întreaga operație de plată se va putea face prin prezentarea unui simplu cec.

Z.

PIERDUT Buletinul Biroul Populației Iași pe numele Radu Maria Str. Iași-Ciurea No. 14.
Il declar nul.

PIERDUT act de naștere pe numele Pauliuc Ștefan Str. Ogorului No. 4 Iași.
Il declar nul.

Un concert simfonic organizat de Arlus-Iași

A.R.L.U.S.-Filiala Iași organizează un concert simfonic cu concursul Filarmonicii de Stat Moldova, sub conducerea muzicală a tov: Achim Stoia și al solistei Iudith Lazarovici.

Concertul va avea loc, în sala Teatrului Național, Duminică 20 Noembrie, ora 11 a.m.

Biletele se găsesc de vânzare la Filiala Arlus, str. Păcurari Nr. 2 și la agenția Ages, str. Republicii Nr. 20. Prețuri populare.

R. P. R.
Parchetul Trib. Jud. Iași

D-na Lluba Ouș născută Vârlam domic. la școala Pedagogică No. 1 Copou jud. Iași prin cererea înregistrată la acest Parchet sub No. 20787 din 16 Noembrie 1949 cere reconstituirea actului său de naștere născută la data de 9 August 1913 în comuna Stoicani jud. Soroca-Basarabia din părinții Teodora și Ioan.

Noi, Procurorul Șef al Tribunalului Iași.

In conformitate cu dispozițiunile art. 3 din Decretul Lege Nr. 4062 din 15 Decembrie 1940, invităm autoritățile și persoanele care dețin sau cunosc extractul sau alte înscrisuri referitoare la actul a cărui reconstituire se cere, prin petițiunea de mai sus, să le depună de urgență și să se prezinte la Parchetul acestui Tribunal, pentru a ne da relații.

Procuror Șef,
MIRCEA MIRONESCU
Gr. fier Șef, I. Briul

R. P. R.
Parchetul Trib. Jud. Iași

D-na Danib Lăba născuta Baș domiciliat în Iași str. Haia Lifschtz Nr. 44, prin cererea înregistrată la acest Parchet sub Nr. 20661 din 15 Noembrie 1949, cere reconstituirda actului său de căsătorie—căsătorită cu D-Danic Haim la data de 10 Iunie 1909 în Comuna Vadu Roșca Județul Soroca.

Noi, Procurorul șef al Parchetului Tribunalului Iași,

In conformitate cu dispozițiunile art. 3 din Decretul Lege Nr. 4062 din 15 Decembrie 1940, invităm autoritățile și persoanele care dețin sau cunosc extractul sau alte înscrisuri referitoare la actul a cărui reconstituire se cere prin petițiunea de mai sus să le depună de urgență și să se prezinte la Parchetul acestui Tribunal, pentru a ne da relații.

Procuror Șef,
MIRCEA MIRONESCU
Grefier Șef, I. Damian

PIERDUT Bulet. Br. Pop Iași, pe numele Ivănuș Verb str. Silvestru Nr. 35 Găaitorul este rugat al aduce la Ad-ția ziaru ui contr. recompensă, contrar îl declar nul.

PIERDUT Buletinul Br. Pop. pe numele Oimpia Teodorescu, str. Jelea 8, Iași
Il declar nul.

PIERDUT Bulet. Br. Pop. Iași foaia de lăsare la vatră și dovada de viza livretului pe numele Ciorchină Ilie str. Vasile Lupu Nr. 33.
Le declar nule.

PIERDUT Buletinul Biroul Populației Iași pe numele Leibovici Iți Str. Dreaptă No. 4. Il declar nul.

R. P. R.
Parchetul Trib. Jud. Iași

D-na Colesnic Evdochina, domiciliată în Iași str. Canta Nr. 80 prin cererea înregistrată la acest Parchet sub Nr. 20,796 din 16 Noembrie 1949. cere reconstituirea actului său de naștere — născută în data de 5 Aprilie 1907 în comuna Hânceşti Județul Lăpușna — Basarabia — din părinți căsătoriți legitim Alexei Colesnic și Ecaterina Colesnic.

Noi, Procurorul Șef al Parchetului Tribunalului Iași.

In conformitate cu dispozițiunile art. 3 din Decretul lege No. 4062 din 15 Decembrie 1940, invităm autoritățile și persoanele care dețin sau cunosc extractul sau alte înscrisuri referitoare la actul a cărei reconstituire se cere prin petițiunea de mai sus, să le depună de urgență și să se prezinte la Parchetul acestui Tribunal, pentru a ne da relații.

Procuror Șef,
GH. NASTASE
Grefier Șef, I. Briul

R. P. R.
Parchetul Trib. Jud. Iași

D-na Maria Dascaliuc, născută Moraru, domiciliată în Iași strada Dorilor Nr. 5 prin cererea înregistrată la acest Parchet sub Nr. 20169 din 11 Noembrie 1949, cere reconstituirea actelor sale de naștere și de căsătorie.

Numita născută în comuna Ropcea județul Storojinet — Bucovina — la data de 22 Mai 1899 din părinți Neculaie și Parascheva Moraru.

Căsătorită cu Ilarie Dascaliuc în comuna Rogoj și județul Siret — Bucovina — în anul 1916.

Noi Procuror Șef al Tribunalului județului Iași,

In conformitate cu dispozițiunile art. 3 din Decretul Lege Nr. 4062 din 15 Dec. 1940, invităm autoritățile și persoanele care dețin sau cunosc extractul sau alte înscrisuri referitoare la actul a cărei reconstituire se cere prin petițiunea de mai sus, să le depună de urgență și să se prezinte la Parchetul acestui Tribunal, pentru a ne da relații.

Procuror Șef,
GH. VUZA
Grefier Șef, I. Briul

PIERDUT Buletinul Biroul Populației Ploești și act de naștere pe numele Elena Nistor Str. Tutora 83.
Le declar nule.

PIERDUT Buletinul Biroul Populației Iași pe numele Cazicu Gheorghe Str. Mihai Vodă No. 1.
Il declar nul.

PIERDUT Buletinul Biroul Populației Iași și Livret de armată pe numele Brihoi Simion Str. Movilei No. 17.
Le declar nule.

PIERDUT Buletinul Biroul Populației Iași pe numele Bizan Neculae Șoseaua Păcurari No. 5.
Il declar nul.

PIERDUT Buletinul Biroului Populației Iași de numele Maria Țuțuianu Str. Mahu Nr. 4. Il declar nul.

PIERDUT Buletinul Biroului Populației Iași pe numele Marcu Ilies Str. Harap Nr. 60. I declar nul.

PIERDUT Buletinul Biroului Populației Iași pe numele Abraș Pepi Str. Costache Negri 49. Il declar nul.

R. P. R.
Parchetul Trib. Fălciu

PUBLICAȚIUNEA Nr. 9042

Noi Pantelimon Coteață Procurorul șef al Parchetului Trib. Fălciu, în baza art 3 din Legea Nr. 889 | 940 publicată în Mon. Of. Nr. 293 din 14 Decembrie 1940, invităm pe această cale orice autoritate sau persoane care dețin un extras sau alte înscrisuri privitoare la nașterea lui Covali Gh. actualmente domiciliat în Iași str. Saca Nr. 1 născut la anul 1911 luna Iulie 19 în orașul Odesa URSS din părinți legitimi Filip și Elisabeta Covali să le depună neîntârziat sub luare de dovada la grefa Trib. Fălciu.

Totodată invităm pe orice persoană care cunoaște pe susnumitul să se prezinte neîntârziat la Parchetul Trib Fălciu pentru a arăta în scris datele ce posedă cu privire la starea civilă a lui Covali Gheorghe.

Președinte, P. Coteață
Grefier S. Turcu

R. P. R.
Parchetul Trib. Județului Iași

D-na Ana Popescu domic. în Iași strada Dochiei No. 5 prin cererea înregistrată la acest Parchet sub Nr. 20.799 din 16 Noembrie 1949, cere reconstituirea actului său de căsătorie—căsătorie ce a contractat'o cu dl. Dumitru Popescu în orașul Cernăuți la data de 1916.

Noi, Procurorul Șef al Parchetului Tribunalului Iași.

In conformitate cu dispozițiunile art. 3 din Decretul Lege No. 4062 din 15 Decembrie 1940, invităm autoritățile și persoanele care dețin sau cunosc extractul sau alte înscrisuri referitoare la actul a cărei reconstituire se cere prin petiția de mai sus, să le depună de urgență și să se prezinte la Parchetul acestui Tribunal, pentru a ne da relații.

Procuror șef,
GH. NASTASE
Grefier Șef, BRIUL

R. P. R.
Parchetul Trib. Jud. Iași

D-na Ana Rusu, născută Sereghiuc Zigmund, domic. în Iași str. Trancu No. 31 prin cererea înregistrată la acest Parchet sub No. 20,794 din 16 Noembrie 1949, cere reconstituirea actului său de naștere născută la data de 1894 în com. Moldbumila-Bucovina din părinții căsătoriți legitim Zigmund Sereghiuc și Sumy Sereghiuc.

Noi, Procurorul Șef al Parchetului Tribunalului Iași.

In conformitate cu dispozițiunile art. 3 din Decretul Lege No. 4062 din 15 Decembrie 1940, invită autoritățile și persoanele care dețin sau cunosc extractul sau alte înscrisuri referitoare la actul a cărui reconstituire se cere prin petițiunea de mai sus să le depună de urgență și să se prezinte la Parchetul acestui Tribunal, pentru a ne da relații.

Procuror Șef,
MIRCEA MIRONESCU
Grefier Șef, Briul

Filarmonica de Stat „Moldova"
Sala Teatrului Național
Vineri 18 Noembrie 1949 ora 20-30 precis
CONCERT SIMFONIC
DE PRIMA AUDIȚIE
CONDUCEREA MUZICALĂ:
ACHIM STOIA
Soliști: MIRCEA BRUCĂR — pian
LUCIAN SAVIN — violină
PROGRAM:
1. WEBER — Uvertura la Abu Hassan
2. BEETHOWEN: — Concert în do major pentru pian și orchestră solist Mircea Brucăr.
3. ALFRED MENDELSOHN: — Suita pentru violină și orchestră solist Lucian Savin.
4. GLINKA: — Vals fantesie.
PREȚUL LOCURILOR: Loja de 6 persoane 480 lei, de 5 persoane 400 lei. de 4 persoane 320 lei. Fotoliu 80, Stal 63, Balcon 45, Galerie 30, Loja de balcon 180
Biletele la AGES Str. Republicii Nr. 20
Concertul începe precis la ora anunțată. Ușile se închid cu 5 minute înainte. După începerea concertului, intrarea strict interzisă până la prima pauză.

Astăzi la Cinema „Maxim Gorki"

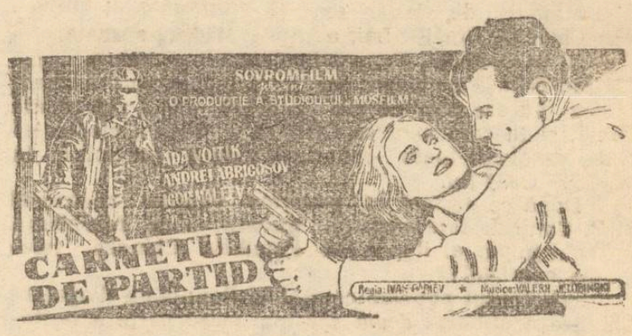

Filmul care trebue să fie văzut de toți oamenii muncii

S. A. SOVROMFILM
Cinema „PHOENIX"
Prezintă astăzi
O puternică realizare a Studioului „Soiuzdetfilm"
Atacul caravanei
având în fruntea distribuției pe:
N. P. Cercasov, Natașa Gșiferot și N. Macarenco
Complectare Jurnal
Programul viitor: Chestiunea Rusă

S. A. SOVROMFILM
Cinematograful „SIDOLI"
Prezintă astăzi
O mare premieră sovietică
PRODUCȚIA 1949
Judecata onoarei
O armă împotriva cosmopolitismului
cu Olga Jizneva, Boris Circov, M. Annenuov
Complectare Jurnal
Programul viitor **Rețeaua Morții**
cu Vladimir Drujnicov

Muncitori. Meseriași. Tehnicieni, Intelectuali, Studenți, Elevi și Elevi, vizionați filmele Documentare și Științifice
S. A. SOVROMFILM
CINEMA TIMPURI NOI
Prezintă astăzi
TECHNICOLOR
Din zori până'n amurg
Film de lung metraj
Floarea fermecată
(desen animat colorat)
— ȘI —
Jurnal U.R.S.S. de Azi Nr. 24
Programul rulează încontinuu nefiind spectacole fixe
INTRAREA GENERALĂ 15 LEI

ULTIMELE ŞTIRI

Imperialiştii anglo-americani
se opun politicii de pace, consecvent susţinută de Uniunea Sovietică

NEW-YORK 17 (Agerpres). In şedinţa din 14 Noembrie a Comitetului Politic, după discursul bine documentat rostit de conducătorul delegaţiei sovietice, A. I. Vâşinski, a luat cuvântul reprezentantul Statelor Unite, Austin, cu scopul vădit de a risipi impresia profundă produsă de discursul lui A. I. Vâşinski.

El nu a putut răspunde argumentelor convingătoare ale conducătorului delegaţiei sovietice şi nici nu a încercat să nege faptul că cercurile conducătoare din Statele Unite pregătesc un nou război, subminând orice acţiune menită să asigure colaborarea paşnică între popoare.

Austin a citit discursul său de pe un text pregătit dinainte, ceeace dovedeşte că delegaţia americană a hotărît să se opună propunerilor sovietice încă înainte ca delegaţia sovietică să le fi prezentat în Comitet.

Reprezentantul american s'a ridicat împotriva interzicerii armei atomice, pe motivul că, sub presiunea blocului anglo-american, majoritatea din Adunarea generală a respins propuneri asemănătoare în cursul anului trecut.

Impotrivindu-se propunerii sovietice cu privire la încheierea unui pact de pace între cele 5 puteri, reprezentantul american a pretins că Charta ONU face ca un astfel de pact să fie absolut inutil.

Bineînţeles că în cadrul discursului său, reprezentantul american a repetat întreg arsenalul de insulte şi calomnii la adresa politicii consecvente de pace dusă de Uniunea Sovietică.

Trecând sub tăcere faptul că acordurile de după razboi dintre Statele Unite, U. R. S. S. şi Marea Britanie, referitoare la problema germană în Consiliul miniştrilor de Afaceri Externe, au fost violate de către Statele Unite, Austin a încercat fără succes să arunce întreaga răspundere asupra Uniunii Sovietice.

După ce a arătat limpede refuzul categoric al guvernului american de a sprijini propunerile sovietice, care urmăresc menţinerea efectivă a păcii, Austin a cerut Adunării să respingă propunerile sovietice, declarând că ele sunt incompatibile cu proectul de rezoluţie prezentat de Statele Unite şi Marea Britanie.

In încheerea discursului său, Austin a prezentat o rezoluţie comună anglo-americană, întocmită din fraze şi fără conţinut, care nu pot obliga şi angaja pe nimeni şi care nu pot rezolva problema consolidării păcii şi a frânării atâtătorilor la un nou război, problemă a cărei rezolvare o aşteaptă sute de milioane de oameni din întreaga lume.

Un important succes al industriei noastre

BUCUREŞTI 17 (Agerpress).— Eri a avut loc la fabrica de motoare electrice „Dinamo" o demonstraţie practică cu maşina de polizat şi şlefuit metale dure prin arc voltaic, construită de muncitorii şi tehnicienii dela Dinamo.

Au fost de faţă tov. Chivu Stoica, ministrul Industriei, tov. Gaston Marin, ministrul Electrificării şi Industriei Electrotehnice, numeroşi funcţionari superiori şi tehnicieni din ambele ministere, delegaţi ai comisiei de Stat a planificării, muncitori, tehnicieni, ingineri etc.

Această maşină construită după un model sovietic constitue un nou succes al industriei noastre socialiste.

Până acum polizarea şi şlefuirea metalelor dure „Widia, Pobedit, Stelit", etc. se făcea cu pietre speciale de polizor, care se importau şi care se consumau foarte repede. Noua maşină are în loc de piatră de polizor un disc de fontă prin care circulă curent electric.

Dispoziţiuni
referitoare la drepturile băneşti cuvenite elevilor şcolilor profesionale

BUCUREŞTI 17 Agerpres). Comitetul Executiv al C.C.M. din R.P.R. a dat următoarea decizie care a apărut în Buletinul Oficial al R.P.R. Nr. 70 din 15 Noembrie 1949:

Dispoziţiunile art. 17 din regulamentul legei Nr. 10 din 1949, referitoare la acordarea ajutoarelor băneşti în caz de boală cuvenite ucenicilor, se aplică şi elevilor şcolilor profesionale care lucrează în întreprinderi.

Pe timpul cât sunt în incapacitate de muncă din cauză de boală sau accident, elevii care urmează şcolile profesionale au dreptul din partea asigurărilor sociale de stat la ajutoare băneşti zilnice conform tabelelor anexă ale acestei decizii.

Pe timpul cât elevii şi ucenicii primesc din partea asigurărilor sociale de stat ajutoarele care suplinesc lipsa indemnizaţiilor cuvenite pe baza deciziei nr. 379 | 949 a Consiliului de Miniştri, întreprinderile sunt obligate să acorde aceste indemnizaţii.

ATENA 17 (Agerpres). Studenţii universităţii din Atena au declarat grevă în semn de protest împotriva dublării taxei de frecvenţă.

Constituirea în Franţa
a unui comitet pentru apărarea democraţilor arestaţi şi persecutaţi din Jugoslavia

PARIS 17 (Agerpres). — Ziarul L'Humanite anunţă că în Franţa a fost constituit un comitet pentru apărarea democraţilor arestaţi şi persecutaţi din Jugoslavia.

Comunicatul prin care se anunţă crearea acestui comitet condamnă regimul lui Tito şi face apel la toţi luptătorii pentru pace, libertate şi independenţă să sprijine pe patrioţii jugoslavi. Comunicatul este semnat de numeroase personalităţi de vază din Franţa.

Uniunea democrată a poporului finlandez
a cerut naţionalizarea industriei mari, a băncilor şi a comerţului exterior
— Discuţiile din parlamentul finlandez —

HELSINKI, 17 Agerpres). TASS transmite: Seimul finlandez a luat în discuţie propunerea deputatului Uniunii Democrate a poporului Finlandez Pessy, privind naţionalizarea industriei mari, a băncilor şi a comerţului exterior. In cursul discuţiilor asupra acestei propuneri deputaţii Uniunii Democrate a poporului finlandez au subliniat că numai traducerea în fapt a acestei propuneri poate asigura desvoltarea normală a economiei finlandeze, înlăturarea primejdiei crizei economice şi ridicarea nivelului de trai al oamenilor muncii.

Luând cuvântul pentru a-şi susţine propunerea, Pessy a subliniat că naţionalizarea, după cum a arătat istoria, şi-a dovedit eficacitatea în Uniunea Sovietică şi în ţările de democraţie populară.

•

HELSINKI 17 (Agerpres). TASS transmite:

Consiliul de conducere al Uniunii Democrate a poporului finlandez a hotărît să propună drept candidat al Uniunii Democrate a poporului finlandez pentru funcţia de preşedinte al Republicii, pe fostul prim ministru al Finlandei, deputat al parlamentului, Mauno Pekkala.

Ce impozite plătesc cei care închiriază camere mobilate

BUC. 17 (Agerpres).— Se aduce la cunoştinţă că:

Particularii care închiriază camere mobilate nu au obligaţia de a reţine şi vărsa pentru restanţele de serviciu impozitul de 22 la sută conform legii nr. 7 din Ianuarie 1949, ei fiind obligaţi numai la plata taxei comunale de 4 la sută.

Pentru găzduirile ocazionale de scurtă durată, cu plată, ale funcţionarilor aflaţi în deplasare, nu se datorează nici taxa comunală de 4 la sută.

Un exemplu al „democraţiei" pe care o practică actualul guvern francez

PARIS 17 (Agerpres). — Grupul parlamentar al Partidului Comunist Francez a adresat guvernului un protest în legătură cu faptul că lui Maurice Thorez, secretar general al Partidului Comunist Francez şi deputat al Adunării Naţionale, i-a fost interzis să-şi rostească la postul de radio Paris conferinţa dinainte programată.

Thorez urma să vorbească în cadrul unei emisiuni literare, despre ultima sa carte „Un fiu al poporului".

Teitgen, ministru fără portofoliu, delegat cu conducerea serviciului informaţiilor, a dat dispoziţia să se interzică lui Maurice Thorez şă-şi ţină conferinţa.

Ziarul Ce Soir subliniază că această acţiune a lui Teitgen constitue un exemplu al „democraţiei" pe care o practică actualul guvern francez.

Telegrama adresată de Cju En Laj, ministru de afaceri externe al R. P. Chineze secretarului general al ONU-lui

PEKING 17 (Agerpress). — Agenţia China Nouă transmite:

Ministrul de afaceri externe al Republicii Populare Chineze, Ciu En Lai, a trimis Marţi, secretarului general al ONU-lui, Trygve Lye, o telegramă în care declară că aşa numita delegaţie a guvernului naţional chinez nu are absolut nici un drept de a reprezenta China, şi în care cere ca ONU să retragă imediat acestei delegaţii toate drepturile de a participa la lucrările ONU-lui.

După ce declară că guvernul popular central al R. P. Chineze este singurul guvern care reprezintă întregul popor al Republicii Populare Chineze, telegrama continuă:

„Guvernul popular central al Republicii Populare Chineze a eliberat acum cea mai mare parte a teritoriului şi poporului chinez şi a câştigat deasemenea sprijinul entuziast al poporului din întreaga ţară, în timp ce guvernul Kuomintangului este un guvern putred, iar rămăşiţele forţelor lui vor fi în curând lichidate. Acest guvern reacţionar a pierdut atât *de jure* cât şi *de facto*, toate drepturile de a reprezenta poporul chinez.

Aşa numita „delegaţie a guvernului naţional chinez", care participă în numele poporului chinez la lucrările actualei sesiuni a Adunării Generale ONU, a devenit astfel o unealtă a unui grup restrâns de exilaţi şi nu are absolut nici un drept de a reprezenta poporul chinez.

In numele guvernului popular central al Republicii Populare Chineze, cer în mod oficial ca, în conformitate cu principiile şi spiritul Chartei ONU, Organizaţiei Naţiunilor Unite să retragă imediat delegaţiei aşa numitului guvern naţional chinez toate drepturile de a reprezenta mai departe poporul chinez în ONU, respectând astfel voinţe poporului chinez".

Telegrama adresată de Ciu En Lai preşedintelui Adunării Generale O.N.U.

PEKING 17 (Agerpres). După cum transmite China Nouă, ministrul de afaceri externe al Republicii Populare Chineze Ciu En Lai, a adresat Marţi preşedintelui Adunării Generale ONU următoarea telegramă, în care contestă calitatea delegaţiei de sub conducerea lui Tsiang Ting Fu, trimisă de către aşa numitul „guvern naţional chinez" spre a participa la actuala sesiune a Adunării Generale ONU.

„Preşedintele guvernului popular central al Republicii Populare Chineze, Mao Tse Dun, a declarat oficial în faţa întregei lumi, în proclamaţia dată cu prilejul formării guvernului popular central al Republicii Populare Chineze la 1 Octombrie:

„Guvernul popular central al Republicii Populare Chineze este singurul guvern legal care reprezintă întreg poporul Republicei Populare Chineze". Războiul de eliberare dus de poporul chinez a câştigat acum o largă victorie decisivă. Rămăşiţele guvernului reacţionar al Kuomintangului sunt definitiv condamnate şi acest guvern nu are calitatea de a reprezenta guvernul chinez.

In numele guvernului popular central al Republicii Populare Chineze, vă aduc la cunoştinţă în mod oficial că guvernul popular central al Republicii Populare Chineze contestă calitatea legală a delegaţiei de sub conducerea lui Tsiang Ting Fu, trimisă de către aşa numitul „guvern naţional chinez" şi care participă la actuala sesiune a Adunării Generale ONU şi consideră că această delegaţie nu poate reprezenta China şi nu are nici un drept de a vorbi în numele poporului chinez în cadrul ONU".

INTREVEDERI
între oamenii de ştiinţă străini în vizită la Moscova şi oamenii de ştiinţă sovietici

MOSCOVA 17 (Agerpres). In toate secţiunile Asociaţiei pentru relaţiile culturale cu străinătatea, VOKS au avut loc întrevederi între savanţii sovietici şi membrii delegaţiilor culturale străine, care vizitează Uniunea Sovietică.

La 15 Noembrie la secţia de istorie a avut loc o întrevedere între cunoscutul arheolog sovietic, profesorul Tolstoi şi arheologul italian, profesorul Bandinelli. S'au discutat ultimele rezultate ale activităţii expediţiilor arheologice.

La secţia de ştiinţe naturale a avut loc o întrunire între savanţii sovietici şi belgieni la care au luat parte profesorul de matematici de la universitatea din Bruxelles şi profesorul de fizică de la aceiaşi universitate.

SOSIREA delegaţelor la Congresul F.D.I.F. ce va avea loc la Moscova

MOSCOVA 17 (Agerpres) La Moscova continuă să sosească delegaţiile la viitoarea sesiune a Consiliului Federaţiei Democrate Internaţionale a Femeilor. La 5 Noembrie au sosit delegatele Consiliului Uniunii Femeilor Cehoslovace, preşedinţa Uniunii Femeilor din Republica Populară Ungară, reprezentantele organizaţiilor democrate ale femeilor din Republica Populară Chineză, Vietnam, Indonezia, Luxemburg, Israel, etc.

Noile delegaţii au fost întâmpinate de Parfenova, vicepreşedinta Comitetului Antifascist al femeilor sovietice.

Devalorizarea coroanei suedeze

STOCKHOLM 17 (Agerpres) Devalorizarea coroanei suedeze are efecte defavorabile asupra situaţiei economice a ţării. Consecinţele le suportă în primul rând massele muncitoare, deoarece preţurile combustibilului şi a altor produse de necesitate curentă au crescut. Deasemenea au crescut şi chiriile.

Devalorizarea lirei egiptene

CAIRO 17 (Agerpres). — Presa egipteană arată că în urma devalorizării lirei egiptene s'a constatat o adevărată cursă a preţurilor care cresc dela o zi la alta.

Un ziar egiptean scrie: „Preţurile pentru carne, fructe, legume, îmbrăcăminte, precum şi chiriile cresc din zi în zi şi se pare că nu există nici o limită în creşterea costului vieţii".

SCURTE ŞTIRI EXTERNE

HAGA 17 (Agerpres).— Presa olandeză anunţă că monopoliştii americani încearcă să obţină controlul asupra sindicatelor olandeze.

Ziarul Volkskrant scrie că, la invitaţia administraţiei planului Marshall, la 15 Noembrie, a plecat în Statele Unite o delegaţie a Uniunii sindicale olandeze, Uniunii Sindicatelor Creştine şi a Mişcării muncitoreşti catolice „pentru a studia modul de viaţă american".

Inainte de plecarea acestei delegaţii, şeful administraţiei din Olanda a planului Marshal, cunoscutul bancher american Guntber, a cerut delegaţiei să declare în Statele Unite că Olanda marshallizată păşeşte pe calea reconstrucţiei, nevrând să recunoască că situaţia economică a Olandei se înrăutăţeşte pe zi ce trece.

•

LONDRA 17 (Agerpres). Presa de dreapta anunţă cu satisfacţie că, în urma conferinţei avute cu Bevin, Cripps, Bevan şi Saacs, conducătorii Congresului Sindicatelor britanice, au hotărît să aprobe planul în legătură cu îngheţarea salariilor.

Corespondentul economic al ziarului Daily Herald scrie că, deşi conducerea Congresului Sindicatelor britanice, propune sindicatelor să amâne până la 23 Noembrie, toate discuţiile privitoare la majorarea salariilor în urma şedinţei plenare a Consiliului general se va hotărî fără îndoială, îngheţarea salariilor pe timp nelimitat.

•

MOSCOVA 17 Agerpres). Consiliul de Miniştri al U.R.S.S., a hotărît ca sărbătorirea zilei artileriei să se facă Duminică 20 Noembrie în loc de Sâmbătă 19 Noembrie.

Sărbătorirea Zilei Mondiale a Tineretului în Coreea de Nord

PHYONGYANG 17 (Agerpres). Ziua mondială a tineretului a fost sărbătorită în toate oraşele din Coreea de Nord. Cu acest prilej au avut loc şedinţe festive în cadrul cărora au luat cuvântul reprezentanţii Uniunii Tineretului Democrat Coreean.

S'a acordat o deosebită atenţie solidarităţii tineretului coreean cu tineretul din întreaga lume în lupta pentru o pace trainică.

La aceste şedinţe festive s'au adoptat textele telegramelor de salut adresate lui I. V. Stalin, Kim Ir Sen şi Gheorghi Dimitrov.

Situaţia alimentară din statul Israel este deosebit de dificilă

TEL AVIV 17 (Agerpres). Situaţia alimentară în Statul Israel este deosebit de dificilă din cauză că această ţară, cu un permanent şi un important deficit comercial, nu produce alimente în cantităţi suficiente, Capitaliştii mai ales cei americani, care fac investiţii în această ţară, nu contribue la desvoltarea resurselor de alimente, ci investesc capitalurile lor în alte domenii, de rentabilitate imediată.

Revista „Business Digest" din Israel, arată că această ţară produce cantităţi cu totul neîndestulătoare faţă de necesităţile de consum şi anume: grâu 10 la sută, carne 5 la la sută, lapte şi produse lactate 35 la sută, nutreţ 15 la sută etc.

Această revistă arată că o politică economică justă ar permite să se rezolve în acelaş timp şi dificultăţile financiare şi cele de ordin alimentar, dar această politică nu poate fi dusă de către actualul guvern, care lucrează sub influenţa capitaliştilor englezi şi americani.

Un nou transport de bumbac sovietic, sosit în ţară

BUCUREŞTI 17 (Agerpres).— In portul Constanţa, vaporul sovietic Frederich Engels a descărcat 1195 tone bumbac brut, venit în cadrul convenţiilor economice existente între Uniunea Sovietică şi ţara noastră.

Vaporul ancorat la data de 16 a fost descărcat în timp record de către muncitorii sindicatului P. C. Ă., care se află în întrecere socialistă.

ANUL 41 Nr. 964

4 PAGINI 4 LEI

OPINIA

ZIAR POPULAR COTIDIAN

Sâmbătă 19 Noembrie 1949

ABONAMENTE
Lei 360 . . . . . 3 luni
Lei 5000 Intreprinderi, Autorități pe un an

Atelierele tipografice
IAȘI Str. ȘTEFAN CEL MARE 50-52

Redacția
IAȘI, Str. VASILE ALECSANDRI 11
Administrația
IAȘI, Str. CUZA VODĂ Nr. 50

TELEFOANE
Redacția (Nr. 1209
(Nr. 1210
Administrația Nr. 2042

BIBLIOTECA UNIVERSITARĂ

Sarcinile cadrelor didactice în legătură cu aniversarea nașterii lui I. V. Stalin

La 21 Decembrie anul acesta, genialul conducător al popoarelor sovietice Iosif Vissarionovici Stalin împlinește vârsta de șaptezeci de ani.

Pentru a cinsti dupăcum se cuvine acest eveniment, oamenii muncii din întreaga lume, muncitorii, tehnicienii, intelectualii, studenții și elevii și-au luat angajamente spre a asigura desvoltarea țării pe drumul glorios indicat de Iosif Vissarionovici, pe drumul socialismului.

In școlile noastre, ca și în Universități, fabrici și uzine, se desfășoară o neîntreruptă activitate de pregătire pentru ca ziua aniversării tovarășului Stalin să-i găsească pe fiecare: elevi, profesori, studenți, tehnicieni, mai hotărâți, victorioși în munca în care s'au antrenat pentru realizarea și depășirea angajamentelor luate.

Care sunt liniile după care trebue să se orienteze cadrele didactice din școlile elementare și medii pentru a corespunde sarcinilor în legătură cu aniversarea marelui conducător de popoare ?.

Sărbătorirea marilor dascăli ai clasei muncitoare a depășit de mult caracterul festiv, ocazional, al unei aniversări oarecare. Pentrucă din activitatea acestora clasa muncitoare are de învățat în permanență, din viața lor are de luat exemple și îndemnuri cu privire la țelurile pe care trebue să le urmărească fiecare om al muncii, în compartimentul său de activitate.

Pentru profesorii noștri care au de ridicat viitoarele cadre de constructori ai socialismului și comunismului, figurile marilor teoreticieni ai lumii noui constituie tot atâtea îndemnuri călăuzitoare în activitatea lor. Educația în spiritul de clasă al proletariatului nu poate avea un model mai măreț, mai pilduitor, decât viața lui Stalin.

Iată dece, folosind toate prilejurile în cadrul lecțiilor, în orele educative, sau prin conferințele speciale ce au fost programate în cinstea aniversării lui I. V. Stalin, profesorii trebue să scoată în evidență personalitatea epocală a continuatorului lui Lenin.

Aniversarea nașterii lui Stalin trebue să constitue un prilej pentru cadrele didactice de a se adăpa la izvoarele învățăturii marxist-leniniste continuată de actualul conducător al muncitorimii din lumea întreagă.

La literatură ca și la științele naturii, la Istorie ca și la Geografie, profesorii se pot orienta de realizările uriașe din Uniunea Sovietică, realizări inițiate și înfăptuite prin exemplul și sub supravegherea marelui Stalin.

Prin recenzii de cărți ale lui Stalin și discuții libere, prin lecturi comentate, conferințe, prin popularizarea cărților despre Stalin, profesorimea de toate gradele trebue să se apropie și mai mult de învățătura stalinistă, în cinstea aniversării celor șaptezeci de ani ai marelui dascăl al omenirii muncitoare, eliberatorul poporului nostru.

In legătură cu această nemuritoare realizare a lui Iosif Vissarionovici, eliberatorul popoarelor de sub apăsarea fascistă, eliberatorul poporului nostru, profesorii pot găsi ocazia unor localizări. Pentrucă orașul nostru, Iașul, este acela care a avut atâta de suferit în cursul ocupației hitleriste, și aceste suferințe nu au încetat decât atunci când criminalii fasciști au fost alungați de Armata Roșie îndrumată de I. V. Stalin.

R. NAUMESCU

(Continuare în pag. 2-a)

ACTIVUL COMITETULUI PROVIZORIU ORĂȘENESC A FOST ANTRENAT IN MUNCĂ

In ședința de Miercuri seara s'au trasat sarcini precise — propuneri și sugestii prezentate de către membrii activului

Activul cetățenesc al Comitetului Provizoriu orășenesc a fost convocat Miercuri seara la Comitet cu care prilej s'au des bătut o seamă de probleme din cartierele Ilie Pintilie, Prof. Parhon și Tătărași.

Președintele Comitetului Provizoriu a trasat pe larg sarcinile activului în toate domeniile de activitate.

In sectorul financiar activul va avea să ducă muncă de lămurire printre cetățeni pentru achitarea la timp a impozitelor, va participa la stabilirea impunerilor, va urmări și demasca pe evazioniștii fiscali.

In domeniul Gospodăriilor locale activul se va preocupa în primul rând de supravegherea menținerii curățeniei locuințelor și curților, va antrena pe locuitorii cartierelor la muncă voluntară pentru a se sprijini astfel Comitetul Provizoriu în îndeplinirea lucrărilor de interes obștesc. (Este concludent exemplul dovedit de locuitorii străzii Tutunari care antrenați în muncă voluntară au ajutat ETACS-ul la instalarea unei cișmele, cetățenii lucrând voluntar la săpatul și astupatul pământului).

Tot în sectorul Gospodăriilor locale activul are sarcina să urmărească cum se distribuie lemnele la depozitele ICPAL, cum se distribuie pâinea la ghișeele Intreprinderilor 13 Decembrie; să sprijine Oficiile de închiriere la depistarea de noui apartamente în care să fie cazați oamenii muncii.

Activul Comitetului Provizoriu mai are de îndeplinit o seamă de îndatoriri în domeniul sănătății colaborând cu comitetele de sănătate; să ajute secțiunea comercială în munca sa urmărind cum se distribuie produsele raționate, să depisteze depozitele clandestine ale speculanților, să semnaleze modul de comportare a funcționarilor din comerțul de Stat și Cooperative. Din punct de vedere cultural activul trebuie să mobilizeze populația muncitoare să frecventeze ateneele, să combată neștiința, superstițiile, să organizeze centre de cetit în colectiv. In domeniul învățământului actual are sarcina să urmărească frecvența școlară, frecvența la școlile de alfabetizare; în sectorul muncă și prevederi sociale activul trebuie să supravegheze respectarea orarului la magazine, să constate cum se face asistența socială.

In toate aceste preocupări, activul trebuie să se bazeze în cea mai mare măsură pe eforturile proprii pe spiritul de inițiativă, pe antrenarea maselor largi populare la rezolvarea diferitelor probleme specifice cartierelor.

Activul trebuie să se simtă strâns legat de activitatea ce o are de îndeplinit.

Secretarul Comitetului Provizoriu a înfățișat apoi care sunt sarcinele imediate ale întregului activ al Comitetului: demascarea speculanților și a acelora care fac stocaj de mărfuri; sprijinirea secțiunii de învățământ în campania de alfabetizarea și sprijinirea secțiunii sănătate în întocmirea fișelor de sănătate pentru toți cetățenii orașului.

xxx

Unii membri ai activului au ridicat o seamă de probleme importante, probleme care vor găsi o justă soluționare din partea Comitetului Provizoriu.

Astfel a vorbit Const. Rădulescu care în problema spațiului locativ a propus ca membrii activului să sesizeze locuințele ce pot fi reparate cu material dela Asanare. In acest fel vor fi puse în stare de locuit o seamă de apartamente care în prezent sunt

(Continuare în pag. 3-a)

Duminică dimineața, la Phoenix

O MARE ADUNARE POPULARĂ CONVOCATĂ DE COMITETUL PROVIZORIU ORĂȘENESC

Duminică 20 Noembrie a ora 10 jumătate dimineața are loc în sala cinematografului Phoenix o mare adunare populară convocată de Comitetul Provizoriu orășenesc,

Cu acest prilej se va alege activul Comitetului dintre oamenii muncii manuale și intelectuale domiciliați în străzile centrale ale orașului.

Secțiunea Gospodăriei locale a Comitetului Provizoriu orășenesc și-a îmbunătățit munca

Secțiunea Gospodăriei locale de pe lângă Comitetul Provizoriu are de îndeplinit sarcini importante în resortul său de muncă.

Ea îndrumează și controlează întreprinderile edilitare de apă, canal, salubritate electricitate și transport în comun; propune înființarea, organizarea, concentrarea sau regruparea întreprinderilor edilitare; îngrijește de întocmirea proiectelor de noui întreprinderi; îndrumează înființarea, organizarea și funcționarea întreprinderilor economice de interes local: întocmește proecte pentru lucrări de construcții: clădiri, drumuri, poduri, supraveghează și îndrumează activitatea oficiilor de închiriere; ține evidența spațiului locativ; întocmește lucrările pregătitoare în vederea proectării sistematizării urbanistice, supraveghează și controlează operațiunile de resistematizare a imobilelor, servind pentru locuință.

Precum se constată, este vorba de o activitate vastă, care cere o planificare amănunțită a muncii, o planificare pe sectoare, precum și o atentă supraveghere a modului cum se execută lucrările, lucrări care se includ în parte în cadrul Planului de Stat.

Despre felul cum își duce munca Secțiunea Gospodăriilor locale, despre realizările și lipsurile acestei Secțiuni în ceeace privește activitatea Oficiilor de închiriere, Secțiunea urbanistică, Secțiunea întreprinderilor economice, ziarul nostru s'a ocupat în numeroase rânduri.

S'a arătat concret ce s'a înfăptuit, s'au arătat unele deficiențe în muncă și s'au prezentat uneori sugestii pentru îmbunătățirea muncii.

Astfel, privitor la activitatea Oficiilor de închiriere s'a scos în evidență faptul că în genere funcționarii dovedesc că depun eforturi în munca lor, dar unii dintre slujbași nu ajung la rezultate pozitive fiindcă munca nu este planificată.

Organizându-și mai bine lucrul, funcționarii celor trei Oficii de închiriere au isbutit ca—în timpul din urmă—să facă depistări de apartamente mai numeroase decât se îndeplineau înainte. Mulți funcționari au depășit planul în ce privește depistările de apartamente; mulți dintre ei au depășit planul cu privire la instalarea populației muncitoare care solicită locuințe.

M.

(continuare în pag. 2-a)

„Îmi iau angajamentul să susțin cu dragoste construirea „Casei Scânteii"...

—ne scrie Eugen Florea, asistent universitar

Tovarășe redactor,

M'am bucurat foarte mult, când CC al PMR, a aprobat inițiativa muncitorilor dela Giulești, cu privire la construirea „Casei Scânteii".

Ridicarea acestui mare centru poligrafic, deschide largi posibilități pentru tipărirea cărților tehnice care să ajute pe oamenii muncii din țara noastră, în munca lor de zi cu zi.

Experiența sovietică și realizările din URSS vor putea constitui un puternic sprijin pentru noi, în lupta pentru construirea socialismului în RPR.

Construirea „Casei Scânteii", înseamnă un pas înainte pe drumul revoluției noastre culturale, și deaceea toți oamenii muncii manuale și intelectuale, au salutat cu entuziasm această mare realizare.

Alături de ei, îmi iau angajamentul să susțin cu dragoste construirea acestui monument al culturii din țara noastră.

Școlile noastre tehnice

O vizită la Scoala Medie Technică Sanitară

O școală nouă-elevi noi. Ajutorul acordat de Min. Sănătății

Am arătat la timp rolul pe care-l au școlile medii tehnice din țara noastră. Ne vom mărgini în rândurile de mai jos de a trece în revistă activitatea și realizările uneia din școlile tehnice din orașul nostru: Școala sanitară.

Școala Medie Tehnică Sanitară de Băeți, situată pe strada Max Vexler Nr. 11, este una din școlile tehnice create încă din anul trecut, prin revoluționara Lege de Reformă a Învățământului, inițiată de detașamentul de avantgardă al clasei muncitoare—Partidul Muncitoresc Român.

Școala numără 143 elevi (dintre care 100 sunt interni), având în momentul de față 3 ani de învățământ (I, II și III),

In celace privește numărul internilor—trebuie să arătăm că acesta a crescut—în comparație cu anul trecut—în mod simțitor.

Astfel, de unde anul trecut nu erau în cămin decât 40 de elevi, anul acesta — datorită ajutorului și grijii permanente pe care o poartă Ministerul Sănătății—numărul căminiștilor s'a ridicat la 100.

Tuturor căminiștilor li s'au asigurat condiții optime de trai și de învățătură. Căminul din Str. Lăteșcu 12 fiind spațios, curat și având mobilierul necesar în perfectă stare.

Dealtfel, Ministerul Sănătății se îngrijește permanent de nevoile școlii. Recent, Ministerul a expediat școlii materialul necesar pentru studii, planșe anatomice, materiale sanitare, precum și 60 de bănci.

O școală nouă—elevi noui

Am vizitat mai dăunăzi această școală de tip nou, care este frecventată îndeosebi de fii de muncitori și de țărani muncitori. Școala aceasta de tip nou a creiat în mai puțin de doi ani de învățământ, elevi conștiincioși la învățătură, cu dragoste de carte, disciplinați.

Intr'un cuvânt, o școală nouă care a creiat elevi de tip nou.

Este drept că până nu demult mai existau încă elevi nedisciplinați în orele de curs, dar odată cu încadrarea celor mai mulți dintre

I. ȘTIRU

(Continuare în pag. 3-a)

Societatea pentru răspândirea științii și culturii

FILIALA IAȘI, anunță că Duminica 20 Noembrie 1949 orele 11, în aula Bibliotecii Centrale din str. Păcurari No. 4, va conferența *tov. prof. acad. Iorgu Iordan* despre: *„Formarea limbii române și elementele ei constitutiv"*.

In cinstea aniversării tovarășului Stalin

FRONTUL PRODUCȚIEI

Succesele pe care le obțin oamenii muncii din Iași în cinstea celei de a 70-a aniversări a tovarășului Stalin sunt tot mai numeroase. Preocuparea de a îmbunătăți calitatea produselor, de a economisi materialele, și a scădea prețul de cost, animă tot mai mult activitatea productivă a întreprinderilor ieșene. Deasemeni, aplicarea largă a metodelor sovietice vin să adauge procesului muncii posibilități sporite de desvoltare calitativă.

Muncitorii dela uzina spitalului Maternitatea,

au reușit, prin raționalizarea cât mai strictă a combustibilului la motor, să economisească în timp de 20 de zile o cantitate de 670 litri combustibil. Deasemeni ei au realizat o economie de 16.000 lei la o construcție, care a fost făcută din materiale vechi.

Tinerele muncitoare din brigada de producție dela Țesătura

lucrând la mai multe mașini reușesc să mărească productivitatea muncii, contribuind astfel, la ridicarea propriului lor nivel de trai.

Astfel, tânăra Schwartz Pina — care lucrează la 6 războaie — realizând norma cu 109,5 la sută în ultima perioadă, a încasat salarul de 12.287 lei.

La fel, Deliu Valeria — lucrând la 4 războaie — a încasat 8062 lei, îndeplinind norma cu 103 la sută.

La Depoul C.F.R.

mecanicii și fochiștii au obținut noui rezultate în lupta pentru realizarea de economii la combustibil,

In primele 10 zile ale lunii Noembrie s'a obținut o economie de combustibil convențional de 7000 kgr. în valoare de 120.000 lei.

Muncitorii și tehnicienii dela C.A.M.

antrenați în întreceri socialiste în cinstea zilei de naștere a tovarășului Stalin au realizat în prima decadă a lunii Noembrie 46 la sută din planul lunar.

Deasemeni, ei au reușit să îmbunătățească calitatea produselor cu 8 la sută față de luna trecută reducând și deșeurile cu 2 la sută.

Despre regimul de democrație populară

de D. DOMANIN

Instaurarea în țările din Centrul și Sud-Estul Europei a regimului de democrație populară s'a putut face numai în urma victoriei istorice a Uniunii Sovietice și luptei eroice a popoarelor acestor țări sub conducerea clasei muncitoare și a avantgardei acesteia, Partidele Comuniste. Aceleași cauze au determinat victoria istorică a poporului chinez, în lupta împotriva Kuomintangului reacționar și a imperialiștilor americani, contribuind la proclamarea Republicii Populare Chineze.

Intrarea Armatei Sovietice în țările din Sud-Estul și Centrul Europei a avut un rol revoluționar covârșitor. Armata Sovietică aflându-se în aceste țări, a acordat un ajutor hotărâtor forțelor democratice care luptă pentru o viață nouă și a împiedecat forțele fasciste reacționare locale, ca să reinstaurze vechile regimuri burghezo-moșierești.

Sub conducerea eroicului Partid Comunist, care este adevăratul conducător al maselor populare în lupta pentru un viitor mai bun, proletariatul și țărănimea muncitoare au dus o luptă deschisă împotriva vechilor clase exploatatoare.

Oamenii muncii sub conducerea clasei muncitoare și a Partdului Comunist, au luat puterea în mâinile lor și au instaurat un nou regim:—Republica Populară Democrată, care reprezintă una din formele dictaturii proletariatului.

Forma sovietică a proletariatului, elaborată de V. I. Lenin și desvoltată de el și de către I. V. Stalin, constituie cea mai înaltă formă a organizației politice a proletariatului. Existența formei sovietice de dictatură a proletariatului în U. R. S. S. nu exclude apariția în diferite țări a altor forme de dictatură a proletariatului. Practica revoluționară și activitatea revoluționară a proletariatului diferitelor țări pot să creeze, și crează, noui forme de organizație politică a puterii.

V. I. Lenin, în vestita operă „Statul și Revoluția", scrisă în anul 1917 a arătat că „tranziția dela capitalism la comunism nu va putea să nu dea fireste, o abundență și o diversitate enormă de forme politice, esența lor va fi însă inevitabil aceeași: dictatura proletariatului". (Lenin, Opere alese, vol. 2, pag. 232, ed. P. M. R.).

I. V. Stalin în „Bazele Leninismului" a formulat în mod strălucit trei funcțiuni de bază ale dictaturii proletariatului, trei sarcini importante după luarea puterii, pentru a o putea menține la putere, pentru a o întări, și a o face invincibilă. Aceste funcțiuni sunt:

„a) sdrobirea împotrivirii moșierilor și capitaliștilor răsturnați și expropriați de Revoluție, lichidarea oricăror încercări de tot felul ale acestora de a reinstaura puterea capitalului;

„b) organizarea operei de construire în spiritul concentrării întregului popor muncitor în jurul proletariatului și îndreptarea acestei munci spre pregătirea lichidării, desființării cla-

(continuare în pag. 2-a)

RECENZII

Editura C. G. M.

In spatele frontului Marshall

de I. LUDO

In această broşură, autorul demască uneltirile imperialiştilor americani aţâţători la război, atentatul lor criminal împotriva vieţii şi libertăţii popoarelor lumii.

Pentru a-şi putea menţine profitul lor la nivelul din timpul războiului, capitaliştii americani trebue să-şi asigure un export cât de mare, deoarece piaţa lor proprie are o putere de consum din ce în ce mai mică. Pierzând însă pieţele de desfacere a Chinei şi ale ţărilor din Europa răsăriteană, care s'au eliberat de sub jugul imperialismului, luându-şi soarta în propriile lor mâini, nu le-a rămas ca piaţă de desfacere decât Europa occidentală.

In vederea cuceririi acestei pieţe, imperialiştii au elaborat planul Marshall, iar pentru a-şi asigura spatele frontului, pentru a introna în ţara lor proprie „noua lor ordine", ei au venit cu criminala lege antimuncitorească Taft-Hartley. Aşa numitul ajutor acordat ţărilor europene din Vest prin faimosul plan Marshall, este de fapt aservirea economică, transformarea Europei occidentale într'o colonie a Statelor Unite. Principiul economic al planului Marshall este lupta pentru un export cât mai mare, iar principiul politic este lupta împotriva oricăror idei progresiste care ar putea pune în primejdie dominaţie burgheză.

Imperialiştii americani, ştiind că este de o importanţă vitală să facă „ordine" în propria lor ţară, unde criza începe să-şi arate colţii, unde somajul şi mizeria creşte, unde milioanele de muncitori au început să ridice glasul împotriva exploatării, au venit cu o lege antimuncitorească, legea Taft-Hartley.

Legea Taft-Hartley, recomandată opiniei publice americane ca „un crez al păcii industriale", ia muncitorilor americani dreptul la grevă. Sindicatele trebue să înlăture dela conducere pe cei bănuiţi de comunism, ele nu pot avea fonduri speciale şi nu pot aloca fonduri în folosul unor campanii electorale. Patronul, dimpotrivă, are toate drepturile. El poate să concedieze pe muncitori, controlează fondurile sindicatelor, reduce salariile, măreşte numărul orelor de lucru.

In lupta lor împotriva clasei muncitoare, capitaliştii au găsit unelte credincioase în conducătorii sindicatelor, de teapa lui Green, Philip Murray, John Levis, Carrey etc., care s'au vândut imperialiştilor, trădând propria lor clasă, ajutând pe patroni împotriva clasei muncitoare din ţara lor, împotriva popoarelor lumii întregi.

In ciuda voinţii milioanelor de oameni ai muncii din ţara lor, care nu mai pot răbda exploatarea sângeroasă, somajul şi mizeria şi sunt hotărîţi să lupte alături de muncitorii lumii întregi pentru libertate şi drepturi, conducătorii trădători au hotorît să iasă din sânul F.S.M., pentru a desfiinţa astfel această organizaţie internaţională de luptă a muncitorimii pentru drepturi şi libertate. Mârşavul lor plan însă n'a reuşit. După ieşirea lor, F.S.M. s'a întărit, numărul membrilor a crescut, unitatea ei s'a consolidat.

La cel de al doilea Congres, care a avut loc în anul acesta la Milano, F.S.M. a lansat un apel către muncitorimea americană, prin care demască uneltirile conducătorilor ei şi o invită să intre în rândurile F.S.M., ale cărei porţi sunt deschise pentru orice organizaţie sindicală care luptă sincer pentru drepturile muncitorilor.

Broşura aceasta se adresează tuturor oamenilor muncii din ţara noastră, din uzine şi de pe ogoare.

Cunoscând activitatea imperialiştilor americani, a slugilor lor din Europa de Vest, scopurile lor criminale şi metodele perfide, oamenii muncii din ţara noastră vor fi mai bine înarmaţi în lupta pe care o duc alături de muncitorii lumii întregi, împotriva aţâţătorilor la război, pentru o pace dreaptă, trainică şi democrată.

Sarcinile cadrelor didactice în legătură cu aniversarea naşterii lui I. V. Stalin

(urmare din pag. 1-a)

Invăţământul nostru va fi în acest fel străbătut ca de un fir roşu de exemplele trase din viaţa şi realizările marei epoci staliniste pentru înfăptuirea cărei şi intelectualii, şi profesorii crescând viitoarele generaţii, sunt datori să lupte cu elan şi vigoare.

Cursuri pentru bibliotecarii din Iaşi

Pentru a se asigura buna funcţionare a bibliotecilor s'a luat iniţiativa de a se ţine cursuri de specializare a bibliotecarilor.

La Iaşi, Comitetul de Instituţie a Bibliotecii Centrale organizează o primă serie de cursuri pentru o perioadă de aproape 4 luni. Aceste cursuri, care vor începe Luni 21 Noembrie, vor fi urmate de toţi bibliotecarii Institutelor de Invăţământ superior şi ai şcolilor medii din Iaşi.

Lecţia de deschidere va fi ţinută de tov. prof. univ. Jean Livescu, rectorul Universităţii.

Programul cursurilor

Aceste cursuri cu bibliotecarii, care se ţin într'o perioadă de timp foarte scurtă, cuprind totuşi materii diferite care vor complecta cunoştinţele cursiştilor în toate domeniile: ideologic, cultural şi tehnic.

S'a prevăzut astfel un ciclu de 8 lecţii de educaţie politică, 19 ore de cultură generală şi 17 ore de tehnică bibliotecară. Deasemeni se vor ţine 29 de seminarii.

Cursurile vor fi predate de specialişti

Pentru a creea cadre de bibliotecari bine pregătite, Comitetul de instituţie a Bibliotecii Centrale a mobilizat în vederea predării cursurilor profesori universitari şi bibliotecari dintre cei mai destoinici.

Astfel, cursurile de ideologie vor fi predate de către profesorii şi asistenţii universitari dela materiile de ideologie, cursurile de cultură generală vor fi ţinute deasemeni de profesori universitari, iar cursurile de tehnică bibliotecară vor fi predate de bibliotecari specialişti.

Orarul cursurilor

Ţinându-se seama de timpul liber al cursiştilor, orele de curs au fost fixate Luni şi Joi dela 17 la 19.

Deasemeni, după organizarea grupelor de studiu, orele de practică vor fi programate având-se în vedere timpul disponibil al grupelor.

Cei care vor să-şi completeze cunoştinţele tehnice şi în ceeace priveşte alcătuirea cataloagelor metodice zecimale se pot înscrie zilnic la secretariatul Bibliotecii Centrale, pentru a fi primiţi ca practicanţi în colectivul care lucrează dela 1 Noembrie a. c. la alcătuirea catalogului metodic zecimal al bibliotecii.

Cursuri pentru bibliotecarii sindicali

După terminarea cursurilor cu bibliotecarii din Institutele de învăţământ superior şi ai şcolilor medii, Comitetul de instituţie a Bibliotecii Centrale — în colaborare cu Comitetul Provizoriu Orăşenesc şi cu Consiliul sindical — va organiza o serie de cursuri asemănătoare cu bibliotecarii sindicali.

Pentru aceste cursuri vor trebui să se înscrie toţi bibliotecarii sindicali, întrucât de bunul mers al bibliotecilor din întreprinderi, fabrici, uzine şi instituţii, depinde ridicarea nivelului cultural al oamenilor muncii şi al salariaţilor, depinde însăşi făurirea constructorilor socialismului.

TR. ŢANEA

Repetiţiile dela Teatrul idiş din Iaşi

a piesei H. Ostropolier

Repetiţiile piesei H. Ostropolier cu care Teatrul idiş din Iaşi va inaugura stagiunea de iarnă, se află într'un stadiu avansat.

Şi de data aceasta trebuie să scoatem în relief eforturile depuse de artiştii ieşeni care în condiţii grele au ştiut să-şi facă datoria; datoria faţă de populaţia muncitoare care aşteaptă dela artiştii ei, noi creaţii, mijloc admirabil de ridicare a nivelului cultural şi artistic al populaţiei ieşene.

„Herşolă Ostropolier" se bucură de un succes remarcabil în Uniunea Sovietică. Cu mici modificări şi adaptări ea a fost pusă în scenă de regisoarea Jeny Seitzer. Piesa poate fi deci uşor înţeleasă de spectatorul dela noi care a apreciat la mod just realizările artistice din „Mireasa Capricioasă" sau "Menschen".

Spectacolul pe care îl vor vedea în curând ieşenii este axat pe o temă socială: piesa scoate în evidenţă şi ridiculizează moravurile unei societăţi care apune pentru totdeauna, orândulrea capitalistă.

Calman, tipul omului zgârcit, a cărui lăcomie de bani nu are margini, păstrează drept amanet verighetele celor doi tineri care vor să se căsătorească. Ii revine acuma lui H. Ostropolier misiunea de a scoate dela bătrânul avar verighetele, dând astfel posibilitate celor doi eroi ai piesei să se căsătorească.

Desigur că nu este locul aici să descriem în amănunt toate şireticurile pe care le foloseşte Ostropolier, pentru a-şi putea îndeplini misiunea sa. Trebuie în schimb subliniată lupta aceasta permanentă care se dă cu bancherul Calman care până în cele din urmă pierde partida şi trebuie să cedeze în faţa avântului impetuos al tinereţii şi al vieţii.

In rolul lui Calman, artistul Nauman are posibilităţi reale de a-şi ridica rolul la înălţimea unei adevărate creaţii. La fel şi în privinţa lui Friedman care interpretează pe H. Ostropolier. Jocul în mai multe roluri este deosebit de dificil, această sarcină îi revine artistului Friedman, care îl reprezintă pe Ostropolier ca medic, bancher etc...

In schimb, aşa cum au fost scrise cele două roluri de mai sus, cuvintele pline de miez şi de înţelepciune populară oferă prilej interpretatorilor de a scoate în evidenţă caracterul muşcător al acestei satire sociale.

Bine şi-au însuşit rolurile şi Nuşa Grup în rolul femeii Zvoşi sau Finkelescu în interpretarea vechiului poliţist.

In general se poate vorbi în mod cert de o îmbunătăţire simţitoare a jocului artiştilor Teatrului idiş din localitate.

Piesele ce au fost reprezentate până în prezent au constituit o verificare a posibilităţilor fiecăruia, un mijloc de îmbogăţire a experienţei.

Deaceea se poate vorbi acum despre o superioritate a jocului şi a interpretării date personagiilor din piesa lui H. Ostropolier, faţă de toate celelalte piese ce au fost reprezentate în faţa publicului ieşan.

Privind în ansamblul repertoriul Teatrului idiş, această piesă trebuie socotită ca făcând trecerea spre o formă nouă, spre acel gen de piese în care se desbate la un înalt nivel artistic problemele legate de construirea unei societăţi noi. Se trece astfel peste acel gen de spectacole care se folosesc de mijloace satirice atacând vechea alcătuire fără a trece însă la desbaterea problemelor legate de viaţa şi lupta omului nou.

Piesa H. Ostropolier trăeşte prin valoarea sa artistică; prin jocul şi interpretarea prestată de artiştii Teatrului idiş. Ea va fi desigur apreciată, aşa cum se cuvine de către populaţia muncitoare evreiască din oraşul nostru.

Z. SANDU

Ştiri culturale din Uniunea Sovietică

Savanţii Sovietici, auxiliari preţioşi la realizarea Planului de transformarea naturii

Acum câteva zile a avut loc o şedinţă a Academiei de Ştiinţă din URSS sub preşedinţia academicianului S. I. Vavilov.

Prezidiul a ascultat rapoartele făcute de academicienii V. N. Sukacev şi A. I. Oparin, despre primele rezultate ale muncii savanţilor sovietici pentru realizarea planului de transformare a naturii.

Academia de Ştiinţe din URSS a trimis în acest an, în regiunile de plantare a perdelelor forestiere de protecţie, 11 expediţii cari au cercetat condiţiile naturale, teritoriile viitoarelor perdele forestiere de protecţie şi au ajutat să alcătuiască planurile de plantare. Savanţii elaborau metodele cele mai perfecte pentru crearea de perdele forestiere de protecţie şi îngrijirea lor.

In anul 1950, expediţiile Academiei de Ştiinţe vor continua lucrările. Membrii expediţiei vor ajuta efectiv colhozurile şi sovhozurile în crearea perdelelor forestiere de protecţie.

O mare importanţă are organizarea unor staţiuni forestiere, speciale pentru rezolvarea problemelor care necesită observaţii permanente şi îndelungate. Aceste staţiuni se vor ocupa, între altele, de studierea biologiei arborilor, elaborând metodele pentru îngrijirea lor şi cercetarea influenţei lor asupra măririi productivităţii culturilor agricole.

Cercetările expediţiei Academiei de Ştiinţe sunt făcute pe baza ştiinţei miciuriniste progresiste.

Prezidiul Academiei de Ştiinţe a aprobat munca efectuată de Institutele Academiei şi a trasat o serie de măsuri organizatorice pentru desvoltarea ulterioară a cercetărilor în acest domeniu.

Invăţătorii din R.S.S. Lituania răspândesc cartea sovietică la sate.

In Lazdiai a avut loc o şedinţă a învăţătorilor care se ocupă cu răspândirea cărţii sovietice la sate. La această şedinţă, învăţătorii şi-au împărtăşit reciproc experienţa în această muncă. Foarte interesantă a fost cuvântarea ţinută de învăţătorul sătesc Rojukas. care în ultima lună a vândut colhoznicilor peste 10.000 de cărţi şi broşuri.

Rojukas discută adeseori cu ţăranii, conţinutul noilor cărţi apărute. Cu ajutorul lui, aproape toţi brigadierii şi şefii de grupe din colhozuri au achiziţionat cărţi despre problemele agrotehnice.

In satele judeţului Lazdiai, lucrează peste 300 de învăţători care răspândesc cărţile sovietice la sate.

Biblioteca Universităţii din Tomsk, cea mai bogată bibliotecă ştiinţifică din Siberia

Biblioteca Universităţii de Stat din Tomsk este considerată una din cele mai bogate biblioteci ştiinţifice din Siberia. Această bibliotecă, situată într'o clădire cu 6 etaje, cuprinde peste 1 milion jumătate de volume.

Biblioteca ştiinţifică din Tomsk a fost creată acum 70 de ani. Prima colecţie de cărţi s'a adus la Tomsk din Petersburg, în căruţe trase de cai. Aceste căruţe, încărcate cu lăzi de cărţi, au avut de parcurs un drum de peste 5000 de km.

Deosebit de mult s'a îmbogăţit biblioteca din Tomsk în anii regimului sovietic.

Colectivul bibliotecii duce o muncă de cercetări ştiinţifice şi de propagandă. După război s'au organizat aproape 100 de expoziţii a literaturii ştiinţifice. Colaboratorii bibliotecii sunt în corespondenţă cu savanţii şi colectivele bibliotecilor din Novosibirsk, Omsk, Irkutsk, Vladivostoc şi alte oraşe din Siberia şi Orientul Indepărtat.

Sărbătorirea a 200 de ani dela naşterea poetului Goethe

— Şedinţa festivă ce va avea loc în Aula Bibliotecii Centrale din Iaşi —

Sindicatul Salariaţilor din Invăţământ şi Societatea de Ştiinţe istorice, filologice şi folklor vor ţine Duminică 20 Noembrie 1949, orele 16, în aula Bibliotecii Centrale din str. Păcurari 4, o şedinţă festivă în care vor sărbători împlinirea a 200 de ani dela naşterea celui mai mare poet german: Goethe.

Va conferenţia *tov. prof univ. Jean Livescu*, rectorul Universităţii „Al. I Cuza", despre: *Goethe poet.*

După conferinţă va urma un bogat program artistic, executându-se melodii de *Brahms, Tchaikovski, Schubert, Gounod şi Schumann.*

Secţiunea Gospodăriei locale a Comitetului Provizoriu orăşenesc şi-a îmbunătăţit munca

(Urmare din pagina I-)

In ultima vreme numeroşi studenţi au fost cazaţi în apartamente potrivite.

S'a căutat ca, în marginea posibilităţilor studenţii să fie instalaţi în locuinţe situate în apropierea Institutelor sau a facultăţilor.

Acolo unde se remarcă progrese reale este adâncirea preocupării Secţiunii Gospodării locale pentru lucrările de construcţii.

In această privinţă, lucrările ce se împlinesc pe şantierul fostului hotel Palace sunt edificatoare. In actuala campanie de muncă, adică până la 21 Decembrie cor. a aceasta impunătoare clădire se vor executa: planşeul de beton, acoperişul, învelitoarea şi cercevelele ferestrelor,—rămânând ca, în campania viitoare reamenajarea imobilului să fie reîncepută, de astă dată dela parter.

Clădirea va fi afectată scopului ce va fi hotărît de către Comitetul Provizoriu orăşenesc.

Secţiunea Gospodării locale activează în prezent şi în altă direcţie, la fel de importantă. E vorba de sistematizarea imobilelor servind pentru locuinţe muncitoreşti.

In diferite cartiere ale oraşului — prin Cooperativa R construcţia Populară— se execută lucrări de reamenajare la locuinţele ocupate de muncitori.

Aceste lucrări trebuesc însă grăbite pentru ca vremea nefavorabilă să nu stingherească munca.

Despre regimul de democraţie populară

(urmare din pag. 1-a)

selor:

„c) înarmarea revoluţiei, organizarea armatei revoluţiei pentru lupta împotriva imperialismului". (I. V. Stalin, Problemele leninismului, ed. II, P.M.R. pagina 49-50).

Aceste teze ale marxism-leninismului au fost pe deplin adoptate de ţările de democraţie populară. Acolo s'a creat şi s'a înfiinţat un astfel de regim, — regimul de democraţie populară, — care îndeplineşte toate funcţiunile dictaturii proletariatului. Prin urmare, regimul de democraţie populară este tocmai forma politică a dictaturii proletariatului.

Crearea unei unităţi trainice între clasa muncitoare şi ţărănimea muncitoare, sub conducerea clasei muncitoare, a fost condiţia hotărâtoare pentru instaurarea în aceste ţări a regimului de democraţie populară şi trecerea lor hotărîtă spre socialism.

Intr'un timp scurt s'au efectuat reforme esenţiale social-economice care au schimbat radical situaţia politică şi economică din aceste ţări. In perioda dintre anii 1945-1948 s'a făcut reforma agrară şi naţionalizarea băncilor, a tansporturilor, a industriei mari şi mijlocii.

Trebue să subliniem că transformările revoluţionaro-democratice din ţările de democraţie populară nu s'au înfăptuit pe cale paşnică, ci în condiţiile celei mai îndârjite lupte de clasă a forţelor democratice progresiste împotriva rămăşiţelor claselor exploatatoare, împotriva diferitelor partide şi grupări politice reacţionare, sprijinite de imperialiştii anglo-americani.

Concomitent cu aceasta, în ţările de democraţie populară a avut loc un proces continuu de consolidare şi de întărire a tuturor forţelor progresiste democratice. In desvoltarea şi în tărirea democraţiei populare, unirea partidelor comuniste şi social-democrate (aripa stângă) într'un partid unic al clasei muncitoare, având la bază ideologia marxist-leninistă a fost de o importanţă covârşitoare. Cu aceasta s'a pus capăt în ţările din Estul şi Sud-Estul Europei, scizunii clasei muncitoare.

In ţările de democraţie populară s'au înfăptuit transformări politice, democratice, profunde. S'a dat într'adevăr dreptul de vot întregului popor.

In toate ţările de democraţie populară a fost înlăturat vechiul aparat de Stat şi creat unul nou.

Guvernele ţărilor de democraţie populară distrug rezistenţa rămăşiţei vechilor clase exploatatoare, şi a tuturor elementelor şi grupărilor reacţionare. Se distrug dela rădăcină încercările repetate ale elementelor reacţionare care încearcă, cu ajutorul imperialiştilor anglo-americani, să restaureze vechile regimuri burghezo moşiereşti. Astfel, organele securităţii de Stat din R. P. Ungaria au descoperit şi lichidat, de curând, cel mai mare complot contrarevoluţionar al reacţiunii internaţionale. Acest complot al imperialismului străin a fost demascat la procesul din Budapesta.

Ţările de democraţie populară, în desvoltarea lor, trec actualmente printr'o perioadă de tranziţie dela capitalism la socialism. Din această cauză, economia lor nu este unifomă. Aici există trei feluri de economii: 1) economia socialistă (industria de stat şi cooperaţia la oraş şi sat): 2) mica gospodărie (ţărănimea muncitoare, meseriaşii) şi 3) cea capitalistă ((burghezia orăşenească, în special cea comercială şi burghezia ţărănească,—chiaburimea).

Dar forma hotărâtoare este sectorul economiei socialiste care ocupă un loc de frunte în viaţa economică a ţărilor de democraţie populară.

In scurt timp, aceste ţări au realizat succese importante în refacerea şi desvoltarea economiei naţionale care a suferit mult de pe urma războiului şi a cotropitorilor fascişti germani.

Ţările de democaţie populară şi Uniunea Sovietică sunt legate între ele printr'o strânsă prietenie. Toate aceste ţări, sub conducerea marei prietene U. R. S. S., luptă în lagărul puternic al democraţiei şi împotriva lagărului imperialist. Uniunea Sovietică ocroteşte independenţa naţională a ţărilor de democraţie populară, în contra atacurilor încercate de imperialişti. U. R. S. S. a acordat şi acordă ţărilor de democraţie populară un ajutor imens, atât politic cât şi economico-tehnic, care şi-a găsit expresia în înfiinţarea Consiliului Economic de ajutor mutual.

Relaţiile politice şi economice dintre U. R. S. S. şi aceste ţări, au un caracter larg şi de strânsă colaborare posibilă numai între ţările socialiste. Experienţa extrem de bogată a U. R. S. S.-ului în toate domeniile construcţiei socialiste, este un izvor preţios pentru aceste ţări, în construcţia socialismului.

Imensele succese realizate în ţările de democraţie populară vădesc superioritatea sistemului socialist faţă de cel capitalist. Acum, toate popoarele lumii văd că socialismul nu este numai un „fenomen rusesc", ci unul internaţional. In ţările de democraţie populară a început trecerea treptată a gospodăriilor individuale ţărăneşti pe drumul desvoltării socialiste, prin cooperaţia de producţie şi mecanizarea agriculturii. Legătura dintre clasa muncitoare şi ţărănimea muncitoare creşte şi se întăreşte.

In încheere, este necesar să remarcăm că în ţările de democraţie populară cultura se desvoltă pe calea nouă, a socialismului.

In felul acesta, ţările de democraţie populară, parcurg de fapt acelaş drum de desvoltare socialistă pe care l-a parcurs şi Uniunea Sovietică. Aceasta este drumul spre socialism, prin dictatura proletariatului. Alt drum către socialism nu există şi nici nu poate exista. Aceasta a fost dovedit în mod evident de ţările din Centrul şi Sud-Estul Europei, care au instaurat regimuri de democraţie populară, îndeplinind toate funcţiunile dictaturii proletariatului.

INFORMAŢIUNI

Importante dispoziţiuni pentru chiriaşi şi proprietari

Secţiunea Financiară depe lângă Comitetul Provizoriu al oraşului atrage atenţiunea tuturor chiriaşilor, de a se prezenta în cursul lunei Noembrie la percepţiile fiscale respective pentru a-şi achita impozitele restante pe chirii precum şi impozitul pe trimestrul Octombrie, cunoscând că nerespectarea dispoziţiunilor de mai sus atrage sancţiunile prevăzute de legile în vigoare.

Se pune în vedere tuturor chiriaşilor precum şi proprietarilor care nu vor vărsa impozitele pe clădiri în termenul de mai sus, că se vor lua măsurile impuse de lege, neacordându-se nici un alt termen de achitare.

Modul în care se percepe contribuţia pentru Asigurările Sociale

Secţiunea Financiară de pe lângă Comitetul Provizoriu al oraşului, în conformitate cu dispoziţiunile Ministerului de Finanţe face cunoscut că, contribuţia de 10 la sută pentru Asigurări e Sociale se aplică asupra aceleiaşi materii impozitabile asupra căreia se aplică şi impozitul pe veniturile din salarii.

Suma la care se calculează contribuţia de 10 la sută este egală cu venitul impozabil determinat, potrivit dispoziţiunilor legii impozitului pe veniturile populaţiei.

Se menţionează, cu excepţie, că salariile sub 2500 lei care sunt scutite de impozitul pe salarii, suportă contribuţia de 10 la sută.

Toate întreprinderile de stat şi particulare care nu au respectat întocmai dispoziţiunile de mai sus sunt obligate de a se pune la punct, imediat conform instrucţiunilor menţionate. Contrar, vor suferi sancţiunile prevăzute de lege.

Speculă cu mezeluri

In localul fructăriei din str. Cuza Vodă No. 76 proprietatea Mariessa Albrech, organele Miliţiei Economice au descoperit o importantă cantitate de salam şi pasramă, pe care o vindea la preţ de speculă.

Marfa a fost confiscată şi predată Cooperativei „7 Noembrie", iar speculantei i s'au dresat acte de dare în judecată.

Comerţ clandestin cu ouă

Organele Miliţiei Economice au surprins pe Feder Strul din str. Armeană No. 9, în momentul când voia să transporte spre Bucureşti o importantă cantitate de ouă.

Marfa a fost confiscată şi predată magazinului de stat „Moldova", iar speculantului s'au dresat acte de dare în judecată.

Daţi în judecată pentrucă nu şi-au ridicat la timp buletinele de identitate

Pentru faptul că nu şi-au ridicat la timp buletinele de identitate, următorii cetăţeni din oraşul nostru au fost trimişi în judecată:

Marcovici Marcu str. Gh. Dimitrov 73, Lupu Dtru str. P. Şchiopu 39, Luchman Leifer Calea 23 August 33 bis, Corn Zama Şoşa str. Ilie Pintilie 67, Herşcu Moise str, Gh. Dimitrov 127, Bantas Nicolaie Sdela Ipsilante 28, Lemberg Miriam Renne str. 9 Mai 10, David D. strada Hotin 32, Costantidis Aurica str. Karl Liebnecht 7, Mendelovici Mina str. Fr. Engels 11, Grunzu Georgeta Şos. Ilie Pintilie 30, Radu Maria Şos. Păcurari 90, Feştila Mariana str. Gh. Dimitrov 112, Turcuman Orfansa Şos. Ilie Pintilie 38, Israil Marcu str. Păcurari 11, Gebic Eugenia Şos. Filimon Sârbu 63, Ciobanu Ioan Şos. Moara de foc 29, Meşelson Mişla str. Goliei 12, Bursuc Octav strada Râpa Galbenă 5, Iitode Ştefan str. Sipoţel 7 şi Ioniţă Eufrosina str. Gh. Dimitrov No. 157.

O vizită la Şcoala Medie Tehnică Sanitară

(Urmare din pagina I-a)

elevii şcolii (78) în U.T.M. şi mulţumită sprijinului şi muncii de lămurire dusă de organizaţia revoluţionară a tineretului muncitor, atitudinea elevilor faţă de şcoală, învăţătură şi profesori s'a schimbat radical.

Grupele de învăţătură (câte 3, în fiecare clasă şi cele politice 4) funcţionează—în ultima vreme—destul de bine. Deosebit de acestea mai există cercuri ştiinţifice (ştiinţe naturale, fizico-matematici, etc.) şi literare care vor lua —în viitorul apropiat — un avânt deosebit.

Într'o pauză dintre două ore am intrat în vorbă cu elevii.

De vorbă cu elevii

Casapu Mihai din anul II A este fiu de ţăran mijlocaş. Este de loc din Dobrovăţ.— Vaslui şi a venit să urmeze aici fiindcă i-a plăcut „încă din şcoala primară" — cum ne spune el — anatomia organelor şi ar vroi tare mult să studieze Medicina.

Căraşu Mihai, orfan de ambii părinţi, a venit aici dela Orfelinatul din Târnava Mică.

„Învăţasem şcoala primară în Târnava Mică — ne-a declarat el. După ce am isprăvit cele 7 clase elementare, conducerea orfelinatului m'a întrebat ce am de gând să fac. Le-am zis atunci că aş vrea să învăţ la o şcoală sanitară, fiindcă am văzut cu ochii mei grozviile războiului şi consecinţele sale nenorocite din satele noastre: mizerie, boli, suferinţi. De aceia, când voiu termina cursurile acestei şcoli mă voiu reîntoarce în satul meu din Târnava Mică şi voiu ajuta şi eu — după puterile mele — la lecuirea rănilor războiului, la alinarea suferinţelor celor bolnavi".

In acelaşi senz ne-a vorbit şi Cuchiriţă Ion din anul II A. El a adăugat însă:

„Noi putem învăţa aici în bune condiţiuni, fiindcă are grijă de noi Partidul nostru, conducătorul nostru. Ni s'au dat 100 burse. Aproape toţi elevii luăm masa la cantina şcolii, de trei ori pe zi. Bursierii nu plătesc nimic.

Trebuie să vă spun că noi a continuat elevul — facem o fericită îmbinare între teorie şi practică. In fiecare zi, între orele 7 jum. — 11 elevii din anul IV fac stagiu în diferite spitale: Central, Caritatea, etc., aplicând astfel în mod practic cele studiate în orele de curs. Acest lucru este foarte important, deoarece numai în felul acesta vom putea deveni cadre bine pregătite pe lângă spitale, pe teren, sau în Institutele de Învăţământ superior".

Colaborarea dintre catedră şi bancă este dintre cele mai fructuoase. Direcţiunea şcolii şi profesorii se interesează îndeaproape de nevoile elevilor, colaborează cu ei pentru rezolvarea unor anumite probleme. Astfel se face că ziarul de perete al şcolii este lucrat în colectiv de profesori şi elevi. Deasemeni, prin munca voluntară a personalului didactic, administrativ şi de serviciu s'au terminat recent lucrările de zidărie şi tencuit, în cadrul planului de refacere a şcolii, lucrări care au adus economii în valoare de 150.000 lei. Tot prin muncă voluntară s'a făcut o cameră de laborator, care deserveşte pe elevii şcolii, în orele practice.

Activul Comitetului Provizoriu orăşenesc a fost antrenat în muncă

(Urmare din pag. I-a)

nefolosite. I. Mustăreţ a arătat că, în urma sugestiei locuitorilor din cartierul Tătăraşi s'a înfiinţat în acest cartier un depozit de lemne, dar mai este necesar unul în strada Oancii (colţ cu strada Vasile Lupu), Gh. Ciornei a semnalat că în cartierul Tătăraşi trebuie înfiinţat încă un centru de distribuire a cărnii; J. Abramovici a propus ca depozitul de lemne din strada Sf. Lazăr să fie deschis toată ziua, pentru a se da astfel posibilitate oamenilor muncii ce sunt în producţie dimineaţa să-şi procure lemne în orele de după amiază. Sugestii însemnate au mai adus Ecaterina Mândrescu, I. Narsicovici, Delescu etc.

xxx

S'a hotărât ca activul Comitetului Provizoriu să-şi întocmească un plan amănunţit de lucru pe teren pentru chestiunile ce trebuiesc imediat rezolvate.

Miercuri 23 Noembrie la ora 18 vor avea loc şedinţe la Ateneele Ilie Pintilie şi Ion Creangă cu care prilej Comitetul Provizoriu va prezenta un tabel cu toate străzile la care activul ales până în prezent va avea să-şi ducă acţiunea; iar activul va înfăţişa modul cum a înţeles să mobilizeze cetăţenii în vederea ducerii la bun sfârşit a sarcinilor ce-i stau în faţă.

S. A. SOVROMFILM
Cinematograful „SIDOLI"
Prezintă astăzi
O mare premieră sovietică
PRODUCŢIA 1949
Judecata onoarei
O armă împotriva cosmopolitismului
cu Olga Jizneva, Boris Circov, M. Annenuov
Compectare Jurnal
Programul viitor Reţeaua Morţii
cu Vladimir Drujnicov

ŞCOALA PROFESIONALĂ DE BĂEŢI

Înştiinţare

Şcoala profesională de băieţi, pendinte de Ministerul Muncii, din str. 9 Mai, Nr. 6, aduce la cunoştinţa tuturor tinerilor între 14-16 ani, care doresc a învăţa o meserie, că primeşte înscrieri zilnic la cancelaria şcolii, între orele 3-8, pentru ateliere-şcoală, ce vor lua fiinţă la începutul lunei Decembrie, pe lângă Secţia de gospodărie şi industrie locală a Comitetului Provizoriu.

Atelierele-şcoală vor avea următoarele specialităţi: lăcătuşărie, strungărie, ajustaj, turnătorie, mecanic-auto, electricitate, tâmplărie bina, tâmplărie mobilă.

Condiţiunile şi drepturile elevilor pot fi cunoscute la şcoală.

Direcţiuuea

R. P. R.
Parchetul Trib. Jud. Iaşi

D-na Elisabeta Rusu, născută Soltăianu, domic. în Iaş str. Cartierul Ilustrului No. 22 prin cererea înregistrată la acest Parchet sub No. 20813 din 16 Noembrie 1949 cere reconstituirea actului său de naştere născută în com. Cornăşti judeţul Bălţi-Basarabia la data de 902, din părinţii căsătoriţi legitim Ioan şi Vasilica Soltăianu.

Noi, Procurorul Şefal Parchetului Tribunalului Iaşi.

In conformitate cu dispoziţiunile art. 3 din Decretul Lege No. 4062 din 15 Decembrie 1940, invităm autorităţile şi persoanele care deţin sau cunosc extractul sau alte înscrisuri referitoare la actul a cărei reconstituire se cere prin petiţiunea de mai sus, să le depună de urgenţă şi să se prezinte la Parchetul acestui Tribunal, pentru a ne da relaţii.

Procuror Şef,
GH. NASTASE
Grefier Şef, BRIUL

R. P. R.
Parchetul Trib. Jud. Iaşi

D-na Elena Panaitescu, născută Zibrei, domiciliat în Iaşi str. Docheia No. 15 prin cererea înregistrată la acest Parchet sub Nr. 20.868 din 17 Noembrie 1949, cere reconstituirea actului său de naştere născută în oraşul Hotin Basarabia la data de 21 Mai 1907 din părinţii căsătoriţi legitim Vasile şi Nădejda Zibrei.

Noi, Procurorul Şef al Parchetului Tribunalului Iaşi.

In conformitate cu dispoziţiunile art. 3 din Decretul lege No. 4062 din 15 Decembrie 1940, invităm autorităţile şi persoanele care deţin sau cunosc extractul sau alte înscrisuri referitoare la actul a cărei reconstituire se cere prin petiţiunea de mai sus, să le depună de urgenţă şi să se prezinte la Parchetul acestui Tribunal, pentru a ne da relaţii.

Procuror Şef,
GH. NASTASE
Grefier Şef, I. Briul

R. P. R.
Parchetul Trib. Jud. Iaşi

D. Radcenco Mihai, domiciliat în Iaşi Str. Calea Călăţii No. 30 prin cererea înregistrată la acest Parchet sub No. 18.191 din 22 Oct. 1949, cere reconstituirea actului său de naştere născut la data de 5 Sept. 1918, din părinţii căsătoriţi legitim Feodot şi Maria Radcenco în oraşul Chişinău-Basarabia.

Noi, Procurorul şef al Parchetului Tribunalului Iaşi,

In conformitate cu dispoziţiunile art. 3 din Decretul Lege Nr. 4062 din 15 Decembrie 1940, invităm autorităţile şi perşoanele care deţin sau cunosc extractul sau alte înscrisuri referitoare la actul a cărui reconstituire se cere prin petiţiunea de mai sus să le depună de urgenţă şi să se prezinte la Parchetul acestui Tribuna', pentru a ne da relaţii.

Procuror Şef,
Procuror Şef, GH. NASTASE
Grefier Şef, I. Damian

Institutu[l] de Artă Iaşi
Facultatea de Muzică

ANUNŢ

Institutul de Artă din Iaşi, aduce la cunoştinţa candidaţilor admişi la Secţia Vocală că ultimul termen de prezentare este data de 20 Noembrie 1949.

In cazul când până la această dată nu se vor prezenta, locurile acestora vor fi destinate candidaţilor prezentaţi la Secţia Vocală şi admişi la secţia instrumentală — Instrumente de suflat.

Rectoratul

R. P. R.
Parchetul Trib. Jud. Iaşi

D-na Ciobanu Vera domiciliat în Iaşi Str. Bulevardul Roseti No. 91 prin cererea înregistrată la acest Parchet sub No. 20607 din 15 Noembrie 1949, cere reconstituirea actului său de naştere născută la data de 26 Oct. 1912 din părinţii căsătoriţi legitim Vasile şi Nadia Ciobanu în comuna Miclăuşeni jud. Lăpuşna-Basarabia.

Noi, Procurorul Şef al Tribunalului Iaşi,

In conformitate cu dispoziţiunile art. 3 din Decretul Lege Nr. 4062 din 15 Decembrie 1940, invităm autorităţile şi persoanele care deţin sau cunosc extractul sau alte înscrisuri referitoare la actul a cărui reconstituire se cere, prin petiţiunea de mai sus, să le depună de urgenţă şi să se prezinte la Parchetul acestui Tribunal, pentru a ne da relaţii.

Procuror Şef,
MIRCEA MIRONESCU
Grefier Şef, I. Briul

R. P. R.
Parchetul Trib. Jud. Iaşi

Dl Baruh Faşman, domiciliat în Iaşi str. Anastasie Panu Nr. 5 prin cererea înregistrată la acest Parchet sub Nr. 20878 din 17 Noembrie 1949, cere reconstituirea actului său de naştere şi de căsătorie.

Născut în comuna Buciuşca Judeţul Orhei — Basarabia— la data de 31 Decembrie 1900 din părinţii căsătoriţi legitim Seindla şi Şmil Faşman.

Căsătorit cu Dora Golda Cervinschi, născută la Chişinău la 25 Noembrie 1900 din părinţii căsătoriţi legitim Aron Iosif şi Miriam Cervinschi,— căsătorie ce a avut loc la Chişinău la data de 5 Mai 1932.

Noi, Procurorul Şef al Parchetului Tribunalului Iaşi.

In conformitate cu dispoziţiunile art. 3 din Decretul Lege No. 4062 din 15 Decembrie 1940, invităm autorităţile şi persoanele care deţin sau cunosc extractul sau alte înscrisuri referitoare la actul a cărei reconstituire se cere prin petiţiunea de mai sus să le depună de urgenţă şi să se prezinte la Parchetul acestui Tribunal, pentru a ne da relaţi.

Procuror Şef,
MIRCEA MIRONESCU
Grefier Şef, Briul

R. P. R.
Parchetul Trib. Judeţului Iaşi

Dl. Popovici Dumitru, domiciliat în Iaşi str. C-za Vodă Nr. 24 prin cererea înregistrată la acest Parchet sub No. 20.638 din 15 Noembrie 1949, cere reconstituirea actului său de naştere — născut la data de anul 1924 în comuna Bravicea judeţul Orhei — Basarabia din părinţii căsătoriţi legitim Ştefan şi Maria Popovici.

Noi Procuror Şef al Tribunalului judeţului Iaşi,

In conformitate cu dispoziţiunile art. 3 din Decretul Lege Nr. 4062 din 15 Dec. 1940, invităm autorităţile şi persoanele care deţin sau cunosc extractul sau alte înscrisuri referitoare la actul a cărei reconstituire se cere prin petiţiunea de mai sus, să le depună de urgenţă şi să se prezinte la Parchetul acestui Tribunal, pentru a ne da relaţii.

Procuror Şef,
GH. VUZA
Grefier Şef, I. Bujor

Filarmonica de Stat „Moldova"
Sala Teatrului Naţional
Vineri 18 Noembrie 1949 ora 20-30 precis
CONCERT SIMFONIC
DE PRIMA AUDIŢIE
CONDUCEREA MUZICALĂ:
ACHIM STOIA
Solişti: MIRCEA BRUCĂR — pian
LUCIAN SAVIN — violină
PROGRAM:
1. WEBER — Uvertura la Abu Hassan
2. BEETHOWEN: Concert în do major pentru pian şi orchestră solist Mircea Brucăr.
3. ALFRED MENDELSOHN: Suita pentru violină şi orchestră solist Lucian Savin.
4. GLINKA: Vals fantesie.
PREŢUL LOCURILOR: Loja de 6 persoane 480 lei, de 5 persoane 400 lei. de 4 persoane 320 lei. Fotoliu 80, Stal 63, Balcon 45, Galerie 30, Loja de balcon 180
Biletele la AGES Str. Republicii Nr. 20
Concertul începe precis la ora anunţată. Uşile se închid cu 5 minute înainte. După începerea concertului, intrarea strict interzisă până la prima pauză.

Astăzi la Cinema „Maxim Gorki"

Filmul care trebue să fie văzut de toţi oamenii muncii

S. A. SOVROMFILM
Cinema „PHOENIX"
Prezintă astăzi
O puternică realizare a Studioului „Soiuzdetfilm"
Atacul caravanei
având în fruntea distribuţiei pe:
N. P. Cercasov, Natasa Ghiţerot şi N. Macarenco
Complectare Jurnal
Programul viitor: Chestiunea Rusă

Muncitori. Meseriaşi. Tehnicieni, Intelectuali, Studenţi, Eleve şi Elevi, vizionaţi filmele Documentare şi Ştiinţifice
S. A. SOVROMFILM
CINEMA TIMPURI NOI
Prezintă astăzi
TECHNICOLOR
Din zori până'n amurg
Film de lung metraj
Floarea fermecată
(desen animat colorat)
— ŞI —
Jurnal U.R.S.S. de Azi Nr. 24
Programul rulează încontinu neffind spectacole fixe
INTRAREA GENERALĂ 15 LEI

PIERDUT Buletinul Biroul Populaţie eliberat de Primăria Comunei Vicarul de Jos jud. Rădăuţi pe numele Elena Grigorovici.
I declar nul.

PIERDUT Buletinul Biroul Populaţiei Iaşi pe numele Grigoriu Petru Str. Vasile Conta Nr. 1. Il declar nul.

PIERDUT Buletinul Biroul Populaţiei Iaşi pe numele Erna Solomovici Strada Sf. Lazăr 57.
Il declar nul.

PIERDUT carnet Asociat Coop. 7 Noembrie pe numele Popovici Eufrosina Strada Raiului 23.
Il declar nul.

ULTIMELE ŞTIRI

La Peking, au sosit delegaţiile străine care vor participa la conferinţa sindicatelor din Asia şi Oceania

PEKING 18 (Agerpres).— Agenţia China Nouă transmite că secretarul general al Federaţiei Sindicale Mondiale, Louiss Saillant şi alţi membrii ai Biroului Executiv al Federaţiei Sindicale Mondiale, au sosit la Peking pentru a lua parte la sesiunea Biroului Executiv al F. S. M. şi la conferinţa sindicatelor din Asia şi Oceania.

In acelaşi timp au sosit la Peking delegaţii Uniunii Sovietice, Iranului, Indoneziei şi Indiei precum şi preşedintele Federaţiei Sindicatelor din China, Liv Nin Y.

Pe peronul gării din Peking oaspeţii au fost întâmpinaţi de peste 3000 de reprezentanţi ai diferitelor organizaţii.

Luând cuvântul vice-preşedintele F.S.M. a arătat că oamenii muncii din Republica Populară Chineză sunt mândri şi bucurosi de faptul că atât sesiunea Biroului Executiv al F.S.M., cât şi conferinţa sindicatelor din Asia şi Oceania pot avea loc al cum în capitala Republicii-Populare Chineze.

Luând apoi cuvântul, Louis Saillant, secretarul general al F.S.M. a adus poporului chinez şi marelui său conducător Mao Tse Dun salutul fierbinte al Federaţiei Sindicale Mondiale.

După Louis Sallant a luat cuvântul Solovlov, membru în Prezidiul Consiliului Central al sindicatelor sovietice, care a salutat victoria strălucită a poporului chinez, împotriva reacţiunii din China a imperialismului internaţional.

Popoarele Uniunii Sovietice a spus Solovlov, sunt prieteni credincioşi ai poporului chinez. Uniunea Sovietică şi Republica Populară Chineză sunt legate printr'o prietenie de neclintit care se va desvolta şi se va întări şi mai mult de acum înainte.

Aducând salutul oamenilor muncii din India, a luat cuvântul reprezentantul congresului sindicatelor din India, Cian Kar Shalvankar.

Studenţii ieşeni au sărbătorit „Ziua Internaţională a Studenţilor"

Eri la ora 16,30 în sala cinematografului Phönix peste 2500 de studenţi şi studente ai Facultăţilor şi Institutelor Universităţii „Al. I. Cuza" au sărbătorit cu entuziasm deosebit „Ziua Internaţională a Studenţilor".

Prin numeroase şi repetate lozinci şi urale ei şi-au reafirmat ataşamentul şi solidaritatea faţă de năzuinţele de pace şi progres ale studenţimii democrate din întreaga lume, faţă de glorioasa studenţime sovietică.

Meetingul a fost deschis de către studentul Cojocaru Dragoş, din Comitetul Sectorului U.T.M. Studenţi, care a propus prezidiul activ al adunării format din:

Const. Cabaş, secretar adjunct al Comit. Jud. PMR prof. acad. Mendel Haimovici, prof. univ. Jean Livescu rectorul Universităţii „Al. I. Cuza", Puiu Viorica, din partea Comit. Jud. UTM, C. Zota, secretar al Sect. UTM Studenţi M. Truţă şi Gh. Stoica, studenţi la Politehnica Muncitorească şi Zlăvog muncitor ceferist.

Au luat cuvântul, cu această ocazie: Const. Zota M. Haimovici, Jean Livescu şi Zlăvog. Vorbitorii au subliniat importanţa zilei de 17 Noembrie, scoţând în relief contribuţia tot mai sporită pe care o aduc studenţii din întreaga lume la cauza păcii în frunte cu studenţimea sovietică, ca şi perspectivele măreţe care se deschid studenţilor din RPR îndrumaţi şi crescuţi de Partid.

La sfârşitul meetingului s'a expediat o telegramă Comitetului Executiv al Uniunii Internaţionale a Studenţilor după care, a urmat un bogat festival artistic.

Important comunicat al Ministerului de Finanţe privind comercianţii de băuturi spirtoase

BUCUREŞTI 18 (Agerpres) Ministerul de Finanţe a fost sesizat de Federaţia U.S.I.C. că unele organe financiare din provincie cer comercianţilor de băuturi spirtoase care îşi întrerup temporar activitatea, până când îşi găsesc alte localuri, în locul celor pe care le-au avut şi care le-au fost rechiziţionate pentru diferite scopuri de interes obştesc, să depună livretele.

Departamentul de resort a răspuns că depunerea acestor brevete spre păstrare, denotă că cei în cauză doresc să-şi continue comerţul, deci că nu şi-au încetat definitiv activitatea.

Brevetele pot fi depuse în păstrare, aşa cum prevede art. 215 din legea monopolului, maximum 1 an de zile, atunci când posesorul doreşte să-şi continue comerţul cu plata impozitului minimal şi plusului de 85 la sută prevăzut de art. 20 din legea impozitului pe veniturile populaţiei.

In cazul când cei în cauză nu doresc să-şi continue comerţul, deci şi-au încetat definitiv activitatea comercială, brevetele acestora se vor anula, cu condiţia asigurării drepturilor statului, rezultate din debitele şi taxele restante,

Nu se mai datorează atunci nici impozitul minimal.

Cum se face plata impozitului forfetar datorat de meseriaşi şi liber profesionişti

Instrucţiunile ministerului de Finanţe

Ministerul de Finanţe a trimis Secţiunilor Financiare de pe lângă Comitetele Provizorii din întreaga ţară instrucţiuni în legătură cu plata impozitului pe veniturile din unele meserii şi profesiuni.

Pentru trimestrul în curs (Octombrie, Noembrie şi Decembrie), meseriaşii cari plătesc impozitul forfetar, liberii profesionişti, etc., vor fi urmăriţi la plata impozitului exigibil, independent de reţinerile ce li se fac acestora de către firmele cari le plătesc sume pentru lucrări efectuate sau servicii prestate (art. 16 din legea I. V. P.

Pentru debitele nelichidate în cursul trimestrelor precedente (I, II şi III), vor fi calculate majorări de 5 la sută pentru fiecare trimestru de întârziere.

Pentru a recunoaşte guvernul legal al Chinei, Anglia trebue să se consulte cu „aliaţii săi"

LONDRA 18 (Agerpres).— Cu toate că a recunoscut că guvernul britanic „nu are nici un motiv" să continue a recunoaşte guvernul marionetă al Kuomintangului, ministrul de Afaceri Externe Bevin a declarat în Camera Comunelor în şedinţa din 15 Noembrie, că Marea Britanie nu poate să recunoască guvernul legal al Chinei fără să se consulte în prealabil cu ţările aliate. Bevin a explicat destul de precis că,—deşi recunoaşterea guvernului democrat ar fi conformă intereselor britanice, el nu poate să o facă până ce americanii nu sunt de acord cu aceasta.

ABROGĂRI de legi şi decrete

In Buletinul Oficial de azi sunt publicate două decrete prin care, în interesul promovării legalităţii socialiste şi a unei bune orânduiri a justiţiei populare, se abrogă o serie de legi şi decrete.

Prin primul Decret sunt abrogate un număr de 438 decrete promulgate între 17 Decembrie 1863 şi 4 Septembrie 1940; iar prin al doilea Decret se abrogă un număr de 229 legi şi decrete promulgate între 2 Septembrie 1944 şi 2 Aprilie 1948.

Partidul Comunist Englez protestează împotriva arestării fruntaşilor comunişti din Argentina

LONDRA 18 (Agerpres).— Comitetul Executiv al Partidului Comunist Englez a adresat dictatorului Argentinei, Peron, un protest împotriva arestării fruntaşilor Partidului Comunist şi ai celorlalte organizaţii democratice din Argentina.

Protestul spune:

„Aceste arestări constituie un atac neîntemeiat împotriva acelora care cer pacea şi prietenia cu Uniunea Sovietică.

Comitetul Executiv al Partidului Comunist Englez subliniază că ameninţarea de a expulza din Argentina pe unul dintre fruntaşii Partidului Comunist este contrară legii.

Sărbătorirea zilei Internaţionale a studenţilor în Uniunea Sovietică

MOSCOVA 18 (Agerpres). Studenţimea democrată şi tineretul progresist din întreaga lume va sărbători Joi ziua internaţională a studenţilor. In legătură cu acest eveniment ziarul Komsomolskaia Pravda publică numeroase articole şi ştiri.

Grohman, preşedintele Uniunii Internaţionale a Studenţilor publică un articol în care subliniază succesele obţinute de U. I. S. în ce priveşte mobilizarea studenţilor democraţi în vederea luptei pentru pace şi un viitor mai fericit.

Anul acesta ziua Internaţională a studenţilor se sărbătoreşte în condiţiile intensificării luptei împotriva reacţionarilor şi scizioniştilor, care încearcă să spargă unitatea mişcării democrate şi să abată studenţii de la lupta pentru interesele lor vitale. Toate încercările de a crea diferite organizaţii îndreptate împotriva U.I.S. scrie Grohman în continuare au suferit un eşec ruşinos.

Studenţii democraţi îşi dau seama cine sunt adevăraţii lor prieteni. Ei văd ce posibilităţi se oferă tineretului în Marea Uniune Sovietică, care se îndreaptă către comunism. Ei văd deasemenea ce posibilităţi s'au creiat studenţilor în ţările de democraţie populară.

De ziua internaţională a studenţilor, studenţii progresişti îşi afirmă solidaritatea lor cu tineretul din ţările coloniale şi dependente, care luptă pentru libertate şi independenţa naţională.

Cu prilejul zilei internaţionale a studenţilor a avut loc la Moscova un mare meeting. La Minsk s'au organizat expoziţii care ilustrează lupta pentru pace a tineretului sovietic.

Studenţii Institutului Pedagogic din Stalingrad au adoptat o rezolutie prin care-şi iau angajamentul să intensifice lupta peutru cauza păcii.

Data seziunii examenelor semestriale universitare

— Durata vacanţei de iarnă —

Vacanţa de iarnă a studenţilor va ţine anul acesta dela 23 Decembrie 1949 până la 2 Ianuarie 1950.

Seziunea de examene semestriale a fost fixată pentru perioada de timp dintre 23 Ianuarie—4 Februarie 1950.

Dela 5 Februarie cursurile vor continua normal.

In vederea pregătirii studenţilor pentru examinare, între 9 şi 23 Ianuarie 1950 se va repeta materia făcută dela începutul anului universitar.

SCURTE ŞTIRI EXTERNE

TASS. — După cum anunţă „l'Humanité", secretarul general al Partidului Comunist Portughez, A. Duarte, a fost aruncat la închisoare de dictatorul fascist Salazar din prima zi în care Portugalia a aderat la pactul Atlanticului.

*

TASS. — La 13 Noembrie, aproximativ 10.000 ţărani săraci şi salariaţi agricoli din provincia (Sicilia-Italia) au ocupat 4,500 ha. terenuri neocupate, lăsate în paragină de moşieri.

*

TASS. — Administraţia militară americană din Germania Occidentală a înfiinţat o filială a „comitetului pentru cercetarea activităţii antiamericane". Noul comitet va spiona persoanele şi organizaţiile bănuite că duc o activitate îndreptată împotriva guvernului marionetă dela Bonn.

*

FRANCE PRESS.—Muncitorii şi funcţionarii uzinelor „Schoeller-Leckman" din Muerzzuschlag (Stiria-Austria) au declarat grevă, în semn de protest împotriva creşterii preţurilor.

*

ATENA 18 (Agerpres)— Devalorizarea monedei greceşti a provocat o creştere imediată a preţurilor de cost în această ţară. Chiar la noul curs scăzut această monetă nu se bucură de încrederea publicului, care preferă să cumpere aurul şi valutele negociate la bursa neagră.

*

OSLO 18 (Agerpres). — Revista Norgos Handelsblad a publicat în ultimul său număr un articol prin care cere desvoltarea relaţiilor comerciale cu Uniunea Sovietică şi ţările de Democraţie Populară. Revista arată că Norvegia este adânc interesată în desvoltarea comerţului cu aceste ţări.

*

VARŞOVIA 18 (Agerpres).— Postul de radio Varşovia a difuzat comunicatul comisiei de stat a planificării asupra planului trienal de refacere economică a Poloniei. Conform acestui comunicat planul trienal a fost îndeplinit cu 2 luni înainte de termen, adica în 2 ani şi 10 luni.

In cursul acestei perioade producţia întreprinderilor afiliate Ministerului Industriei Grele a depăşit planul trienal cu 1 la sută, iar Ministerul Agriculturii şi Alimentaţiei cu 8 la sută.

*

BERLIN 18 (Agerpres.— Consiliul Municipal al portului Hamburg a concediat un număr de 750 docheri. Astfel nu mai rămân la lucru decât 350 muncitori, deşi necesitatea reconstrucţiei portului este unanim recunoscută. Motivul concedierii muncitorilor este faimentul financiar al autorităţilor municipale.

STIRILE ZILEI

PARIS 18 (Agerpres).— Producţia de metale feroase din Luxemburg a continuat să scadă în luna Septambrie 1949. La sfârşitul acestei luni, 16 cuptoare, adică jumătatea celor existente, erau în inactivitate.

*

NEW-YORK 18 (Agerpres).—Revista americană Iron Age, ocupându-se de consecinţele recentelor greve din industria oţelului arată că criza de oţel, va dura în Statele Unite până în vara anului 1950.

Pregătirile de război ale guvernului englez, aspru criticate în Camera Comunelor

LONDRA 18 (Agerpres).— Deputatul laburist independent Solley a criticat aspru în Camera Comunelor pregătirile de război duse de către guvernul Attlee.

Ocupându-se de înrăutăţirea nivelului de trai al oamenilor muncii el a subliniat în special condiţiile grele în care locuesc aceştia.

Amintind refuzul ministrului de război de a permite Consiliului Municipal să plaseze persoanele fără locuinţă în clădirile lagărului militar dela Orsett, Solley a declarat că 4000 persoane sunt lipsite de locuinţe în acest oraş.

In încheere Solley a declarat:

„Ministrul de război poate să găsească pentru cei 7000 de aviatori americani care locuiesc în minunatele cartiere din Burtonwood, Lancashire o posibilitate de a părăsi ţara în care ei nu sunt doriţi. Dacă aceşti aviatori ar pleca mii de oameni lipsiţi de locuinţe din Thurrock ar putea să ocupe lagărul militar dela oraşe. Populaţia din Thurrock nu-i doreşte pe aviatorii bombei atomice şi ar fi foarte mulţumiţi dacă aceştia s'ar întoarce la ei.

Izgoniţi pe americani şi lăsaţi-i pe englezi să preia locuinţele. Este timpul să încetăm cu pregătirile pentru un al treilea război mondial şi cu cheltuelile de 900 milioane lire sterline pentru pregătirile militare. Este timpul să se dea populaţiei sărace din Thurrock locuinţe; este timpul ca guvernul să-şi schimbe politica.

De 13 săptămâni, ministrul de război lasă aceste familii pe stradă refuzând să dele lagărele militare a spus în încheiere oratorul.

—Eri a sosit la Washington în vizită oficială Reza Pahlevi, şahul Iranului. Vizita monarhului persan în Statele Unite, ca şi precedenta vizită a premierului indian este pusă în legătură de comentatorii de presă, cu intenţia departamentului de stat de a-şi întări poziţiile politice şi militare în ţările în care până acum aceste poziţii au fost ocupate de Marea Britanie.

După cum arată ştirile publicate de „New York Jurnal and American", retransmise de Agenţia Tass, Statele Unite caută să-şi întărească misiunea lor din Iran şi să întreţină mari forţe militare maritime şi aeriene în golful Persic.

ULTIMA ORĂ

Vizita delegaţiei sovietice în localitate

Astăzi dimineaţă a sosit în localitate scriitorul V. I. Ivanov, autorul piesei „Trenul blindat", profesorul T. S. Gorbunov, vicepreşedintele Asociaţiei Unionale pentru răspândirea cunoştinţelor politice şi ştiinţifice, maistrul N. A. Rossinski dela uzinele „Calibr" din Moscova, laureat al premiului Stalin şi Butioghin, membri în delegaţia sovietică care au vizitat ţara noastră.

In gara Iaşi, delegaţia sovietică a fost întâmpinată de reprezentanţi Comitetului Judeţean Iaşi P. M. R. în frunte cu tov. Cabaş Const., secretar adjunct al Comitetului Judeţean P. M. R. şi tov. Ştefan Ioan.

Deasemeni, se aflau pe peron, tov. Em. Mazilu, preşedintele Comitetului Provizoriu al judeţului, tov. Anton Paluga, preşedinte al Comitetului Provizoriu oraşenesc, tov. Jean Livescu, rectorul Universităţii, tov. prof. Gh. Gheorghiev. Din partea Filialei ARLUS Iaşi, erau prezenţi tovarăşii: prof. Creangă, tov. Al. Sovietov, tov. B. Bunea etc...

Cuvântul de bun sosit a fost rostit de tov. A. Paluga care a arătat că vizita delegaţiei sovietice la Iaşi constitue încă un prilej de adâncire a prieteniei româno-sovietice.

A răspuns în numele delegaţiei Sovietice profesorul T. S. Gorbunov care a scos în evidenţă faptul că Uniunea Sovietică în frunte cu conducătorul ei Generalissimul Stalin, este prietena cea mai sinceră a tuturor popoarelor. Ea luptă pentru libertatea popoarelor din întreaga lume.

Vizita la Iaşi a solilor popoarelor sovietice constitue încă o dovadă a prieteniei care leagă poporul sovietic de poporul român.

In cursul dimineţii delegaţia sovietică, însoţită de reprezentanţii autorităţilor au vizitat Atelierele C.F.R. Nicolina, Universitatea etc.

ANUL 41 Nr. 965

4 PAGINI 4 LEI

Duminică 20 Noembrie 1949

ABONAMENTE
Lei 360 . . . . . 3 luni
Lei 5000 Intreprinderi, Autorități pe un an

Atelierele tipografice IAȘI Str. ȘTEFAN CEL MARE 50-52

OPINIA

ZIAR POPULAR COTIDIAN

Redacția IAȘI, Str. VASILE ALECSANDRI 11
Administrația IAȘI, Str. CUZA VODĂ Nr. 50

TELEFOANE
Redacția (Nr. 1209 (Nr. 1210
Administrația Nr. 2042

BIBLIOTECA UNIVERSITATII IAȘI

Știința în slujba omenirii

„Știința nu trebue să fie o plăcere egoistă; acei care au norocul să se poată consacra studiilor științifice, trebue să fie cei dintâiu care să pună cunoștințele lor în slujba omenirii" — spunea Karl Marx, definind poziția și menirea oamenilor de știință.

Și într'adevăr, Marx ca și Engels, Lenin și Stalin, ne-au dovedit că această sarcină poate fi în chip măreț îndeplinită prin muncă devotată și continuă. Edificând vasta și impunătoarea construcție a științei marxist-leniniste, dascălii clasei muncitoare au oferit maselor cel mai de preț instrument pentru ridicarea și fericirea lor în cadrul unei societăți din care a dispărut exploatarea.

Singura doctrină științifică despre lume, marxism-leninismul, constitue steaua călăuzitoare a luptei muncitorilor de pretutindeni pentru progres și pace. Obiectivele acestei lupte sunt bine studiate și etapele atingerii lor cunoscute. Căci învățătura marxist-leninistă ne ajută nu numai să explicăm fenomenele vieții și ale societății, dar să și prevedem desfășurarea lor.

Iată prin urmare în ce fel clasicii marxism-leninismului au dat pildă de muncă științifică pusă în serviciul oamenilor, în vederea eliberării și ridicării nivelului lor de viață și de cultură prin socialism.

Succesele obținute în Uniunea Sovietică, prima țară socialistă din lume, în ceeace privește condițiile superioare de viață asigurate tuturor celor ce muncesc, confirmă valoarea și importanța științei care are la bază doctrina lui Marx, Engels, Lenin și Stalin.

Țara noastră a pășit, după eliberarea sa de către Armata Roșie, pe același drum al construcției socialiste. Începând cu reforma agrară, înlăturarea monarhiei, naționalizările, reforma aparatului administrativ și a justiției, continuând cu armata, învățământul și înființarea primelor gospodării agricole colective toate acestea reprezintă tot atâtea biruințe ale clasei muncitoare călăuzită de Partidul Muncitoresc Român, partid la baza căruia stă glorioasa învățătură marxist-leninistă.

O revoluție culturală se desfășoară în prezent tinzând să pună toate bunurile științei, ale artelor și literaturii în folosul oamenilor.

In această muncă însă mai sunt multe de făcut. Este adevărat că acei ce lucrează în toate compartimentele culturii sunt convinși de importanța punerii cunoștințelor lor în slujba omenirii. Practic, însă, s'ar putea realiza cu mult mai importante rezultate, dacă modalitățile muncii oamenilor noștri de știință ar fi mai serios și mai sistematic legate de problemele actuale ale construirii socialismului în diferitele ramuri de activitate.

Pentru aceasta, contactul între oamenii muncii din fabrici și de pe ogoare și savanții, profesorii și tehnicienii din laboratoare, spitale și câmpuri de experiență trebue să devină constant și esențial. In orașul nostru avem Universitate, Institut Politehnic cu mai multe Facultăți, diferite Institute superioare de învățământ, Filiale ale Academiei R.P.R., ale Societății Scriitorilor, ale Societăților de Științe matematice și fizice sau de Istorie, Filologie și Folklor, și multe alte instituții de cultură. Contactul între acei ce lucrează în astfel de unități și muncitorimea din fabrici, uzine și ogoare este însă prea superficial încă, formal și intermitent.

Filiala Societății scriitorilor a organizat, e drept, câteva ședințări și lectură în întreprinderi, profesori dela diferitele Facultăți ale Institutului Politehnic au vizitat câteva mari întreprinderi industriale, cadre tehnice dela Facultatea de Psihologie-Pedagogie lucrează pe teren

Radu Naumescu

(continuare în pag. 2-a)

Problemele din cartierul de centru al orașului,

vor găsi o justă rezolvare datorită sprijinului pe care Comitetul Provizoriu îl va avea din partea activului

Mâine, Duminică la ora 10 jumătate dimineața Comitetul Provizoriu orășenesc va ține o mare adunare populară în sala cinematografului Phoenix, cu care prilej se va alege activul în cartierul de centru al orașului.

Președintele Comitetului Provizoriu orășenesc va face o dare de seamă asupra realizărilor înfăptuite în centrul orașului.

In cartierele de centru, s'au efectuat multe lucrări obștești de seamă, datorită sprijinului masiv dat de cetățeni.

Populația muncitoare din întregul oraș a sprijinit cu mult avânt Comitetul Provizoriu în acțiunile urbanistice. Mii de sindicaliști au lucrat voluntar la amenajarea vastei piețe centrale, la solarul de copii Puskin de pe locul fostului consulat rusesc, la strâpungerea din strada Ștefan cel Mare.

Iată așa dar că acolo unde populația muncitoare a fost antrenată la lucru s'au desăvârșit lucrări însemnate.

Dar Comitetul Provizoriu orășănesc a mai realizat în cartierele de centru o seamă de înfăptuiri: policlinica școlară din pasajul Maxim Gorki a fost reorganizată și utilată, a fost începută reamenajarea imobilului fostului Hotel Palace, s'au creiat în străzile de centru o seamă de centre noui pentru distribuirea pâinii, o serie de unități ale Societăților Comerciale de Stat Iașul, Aprozar, sucursale ale Cooperativelor etc.

Cu toate aceste înfăptuiri remarcabile săvârșite de diverse instituții și întreprinderi cu concursul Comitetului provizoriu, — încă mai sunt multe probleme a căror rezolvare justă poate fi asigurată prin sprijinul permanent și necondiționat al activului cetățenesc care va fi ales în cadrul adunării de Duminică.

„Așteptăm cu nerăbdare clipa când vom deveni ostași ai scumpei noastre armate"

— Trei scrisori trimise redacției noastre, trei mărturii entuziaste —

In curând cazărmile unităților armatei Republicii noastre vor fremăta, sub turețul tineresc al miilor de recruți veniți să poarte cu cinste uniforma mândră de ostaș. Se vor întâlni aici tinerii muncitori din industrie cu cei dela sate, se vor întâlni și lega o strânsă prietenie tinerii diferitelor naționalități, călăuziți de aceleași năzuințe, de aceleași îndemnuri: *dragostea fierbinte pentru Patria noastră, Republica Populară Română, pentru cauza milioanelor de oameni ai muncii conduși de Partid pe drumul unei vieți mai bune.*

Numeroasele scrisori pe care le primim la redacție din partea tinerilor muncitori ce urmează să fie incorporați, vin să mărturisească tot mai mult, entuziasmul și dragostea cu care este întâmpinată vestea încorporării. In locul tristeții de altădată, din timpurile atotputerniciei burghezo-moșierimii, în locul năduful și umilinței, atmosfera sărbătorească, plină de optimism și bucurie tinerească însoțesc astăzi plecările în armata cea nouă, Armata Republicii noastre Populare.

„CU MULTA BUCURIE AM AFLAT VESTEA INCORPORARII CONTIGENTULUI 1950"

— ne scrie tânărul muncitor Timofte Const. dela CAM,

Sunt din familie de muncitori,— mărturisește Const. Timofte—și la vârsta de 14 ani rămânând orfan, am intrat copil de trupă la un regiment din orașul nostru. Trei ani încheiați am suferit gârbaciul majorului pe spinare, am fost „educat" și „disciplinat" așa cum cerea vechea armată. Toate acestea, m'au făcut să fug și să intru ca ucenic într'o fabrică. Odată cu eliberarea țării noastre de către Uniunea Sovietică am intrat la C.A.M. Aici am simțit eu cu adevărat dragostea părintească a Partidului, am simțit cum crește, zi cu zi, o nouă viață pentru oamenii muncii. Cum eu devin stăpânul vieții și muncii mele, cum drumul spre o viață mai bună îmi este deschis și ocrotit.

Mai zilele trecute, am primit ordin de chemare. Bucuria mea nu cunoștea margini când am aflat că voi fi încorporat și contigentul 1950 din care fac și eu parte. Sunt sigur că în armata nouă—educată și îndrumată de Partid voi putea să-mi îmbogățesc cunoștințele ideologice, să-mi sporesc și mai mult calificarea profesională. Deaceea, aștept cu încredere și dragoste ziua când voi păși în cazarmă spre a îmbrăca uniforma armatei noastre.

„ZIUA CAND AM PRIMIT ORDINUL DE CHEMARE A CONSTITUIT O ADEVARATA SARBATOARE PENTRU MINE"

— scrie tânărul țesător Froimovici Lică

Intr'una din zilele trecute am arătat cu mândrie ordinul de chemare pe care-l primisem, întregului atelier. L-a citit și tovarășul Costin M. care și-a făcut stagiul în timpurile de dominație ale burgheziei. Amintirile au venit grele, scoțând la iveală deprinderile vechilor cazărmi dominate de „zelul educativ" al „comandanților" care repezeau cuvintele odată cu cravașa. Din cuvintele tovarășului Costin am aflat eu ce-a însemnat armata regimului burghezo-moșieresc și tot dela dânsul am învățat să prețuiesc viața noastră nouă.

Gândul că pe cât de curând voi fi ostaș al armatei noastre mă bucură mult. Mă bucură pentru că știu că armata de azi înseamnă o minunată școală care-ți sporește cunoștințele, care-ți îndrumă viața.

Deaceea, când am primit ordinul de chemare, ziua aceia, a constituit o sărbătoare. O sărbătoare a mea și a întregului atelier.

VASILE PARASCHIV DIN COM. POPEȘTI-IAȘI „PLEACA LA OASTE ȘI VREA SA ÎNVEȚE MESERIA DE TRACTORIST"

Simple și cinstite sunt cuvintele scrisorii pe care ne-o trimite tânărul țăran muncitor Vasile Paraschiv din com. Popești-Iași.

Cu multă luare aminte a ascultat el sfatul organizat de către org. de U.T.M. din comună și a aflat multe despre armata Republicii noastre, în care va intra ca ostaș în curând. Și de atunci îl roade adânc un gând; acela de a învăța în armată meseria de tractorist.

„Plec la oaste cu bucurie — ne scrie el — pentrucă știu că acolo voi învăța să conduc tractorul, voi învăța să lupt pentru o viață mai bună, mai îmbelșugată.

REPORTAGII și ANCHETE

Cerul nouros — Temperatura constantă

Se transmite „Timpul probabil"!

— O Vizită la Centrul Meteorologic Iași — Din experiența meteorologiei sovietice: Observații meteo trimise printr'un radiotransmițător automat, fără ajutorul vreunui observator sau radiotelegrafist —

Institutul Mateorologic comunică: (știrea apare deobicei în cotidienele din întreaga țară). „In următoarele 24 de ore, timpul se va menține închis și umed cu cerul mai mult acoperit. Precipitații sub formă de burniță și ploaie vor cădea în cea mai mare parte a regiunii noastre. Temperatura constantă.

Cetățeanul a citit în grabă „Timpul probabil" și fiindcă este dimineața, s'a îndreptat tot atât de repede către serviciu, unii spre fabrică, atelier s'au uzină, alții spre birou, școală sau universitate.

Dacă sunt unii care privesc cu încredere previziunile meteorologice nu este mai puțin adevărat că există o altă categorie de orășeni care au un scepticism nejustificat de câte ori „timpul probabil" nu se realizează 100 la sută. Aceștia din urmă așteaptă dela meteorologist să li se indice exact cele mai mici repercusiuni ale fenomenelor atmosferice care se produc de multe ori pe o zonă destul de mare și de îndepărtată față de orașul Iași.

Pentru a da posibilitate tuturor cetățenilor să cunoască tainele acestei științe—relativ tinere —și să se edifice asupra modului cum lucrează meteorologii din orașul Iași — ca și cei din țară și din întreaga lume—ne-am adresat zilele trecute Dirigintelui de lucrări a Centrului Meteorologic Iași, rugându-l a ne împărtăși câte ceva din activitatea cotidiană a acestui Centru Meteorologic, metodele de lucru, învățăminte trase din experiența sovietică în acest domeniu al științei, etc.

Din experiența meteorologiei sovietice

Inginerul sovietic M. Ilin —ne-a spus Dirigintele Centrului Meteorologic Iași — a descris în cartea „Omul și forțele naturii" (traducerea acestei cărți a apărut în Editura Cartea Rusă) că în timpul războiului și în momentul de față s'a folosit și se folosește radiolocatorul (Rador) și radio-pilot.

Pentru a se putea urmări „balonul pilot", după ce acesta a intrat într'un strat de nori groși și până în momentul spargerii balonului, se trimit de jos (în urmărirea balonului) unde hertziene ultrascurte ale unui aparat de emisie puternic. Undele se reflectă pe cadrul de sârmă și ca un „ecou" se întorc înapoi la receptor, care este așezat la circa 100 m. de transmițător.

Intr'un receptor obișnuit undele fac să vibreze membrana unui aparat numit haut-parleur. Aici ele provoacă licăriri pe un ecran, licăriri pricinuite de jocul electronilor.

Toate corpurile lichide sau solide au calitatea de a reflecta unde radioelectrice.

O aplicație nouă în domeniul meteorologiei este tubul cu raze catodice—piesa principală utilizată în televiziune — care se poate bine urmări și cerceta la „Expoziția industriei Sovietice" din București.

Cu ajutorul radiolocatorului, meteorologiștii sovietici mai pot observa norii, în timpul nopților cu ceață. Observatorul meteo poate cerceta norii, în jurul lui având o rază de acțiune până la 10 km.

Observații meteorologice trimise prin radio-transmițătorul automat, fără ajutorul vreunui observator sau radio telegrafist

In anul 1944 s'au construit în Uniunea Sovietică

I. Știru

(Continuare în pag. 2-a)

Duminică 20 Noembrie

Festival artistic dat de echipele școlilor medii și elementare din Iași

In cadrul manifestărilor artistice organizate de Filiala ARLUS din Iași, Duminică 20 Noembrie 1949, orele 10, va avea loc în sala cinematografului Maxim Gorki un festival dat cu concursul echipelor artistice ale tuturor școlilor medii și elementare din oraș.

Deschiderea unei noi librării la Iași

Luni 21 Noembrie 1949, la orele 11 dimineața are loc la Iași deschiderea unei noi librării, de care se simțea nevoia.

Festivitatea inaugurării noii librării se va ține în locaul propriu, din str. Ștefan cel Mare Nr. 4 (Piața Cuza Vodă).

Vor participa reprezentanți ai instituțiilor și întreprinderilor din Iași.

„Librăria Noastră" va putea astfel satisface împreună cu librăria „Cartea Rusă" cererile mereu crescânde de cărți științifice și literare, precum și manuale de școală și rechizite școlare.

Partidul laburist desființează asistența socială

de PHIL PIRATIN
deputat comunist în Parlamentul englez

Potrivit unei recente declarații a lui Aneurin Bevan, un bolnav suferind de tuberculoză trebuie să aștepte vreo nouă luni până la eliberarea uui loc în suital.

Bevan a recunoscut deasemeni în mod public că în barăcile de la periferia Londrei, care sunt un soi de aziluri de noapte, trăesc 500 de familii fără adăpost care așteaptă acolo de 2 ani să li se repartizeze locuințe.

Asemenea fapte arată în adevărata lumină „progresul social" pe care leaderii laburiști și apologeții lor se laudă că l-au realizat în Anglia.

Când partidul laburist și-a luat după ultimele alegeri angajamentul să ia măsuri active care să asigure bunul mers al unei serii întregi de servicii sociale, în suflete a milioamne de oameni a apărut o rază de speranță. Făgăduelile laburiste erau: Asistența medicală publică, aplicarea legii Învățământului public, care prevede mai mulți ani de școlaritate obligatorie, prânzul servit la școală, o mai bună pregătire școlară; guvernul a mai promis ajutoare în raport cu numărul copiilor și luarea tuturor măsurilor pentru o cât mai rapidă rezolvare a problemei locuințelor.

Dar toate legile și propunerile guvernului au rămas numai pe hârtie, nefiind respectate nici în litera, nici în spiritul lor. Legile acestea au fost cu bunăștiință răstălmăcite și — în ultimii doi ani — au fost eludate în cât mai mare măsură.

★

In 1948 s'au clădit 285.000 locuințe în întreaga Anglie. In ritmul în care se lucrează astăzi, este de așteptat că în anul 1949 se vor clădi numai 215.000. Trebue să le amintim laburiștilor că înainte de război se clădeau pe an 360.000 locuințe.

In privința asistenței medicale să recunoaștem că guvernul a încurajat foarte mulți medici să se specializeze, dintre care mulți au ajuns buni specialiști. Dar aceștia n'au avut unde să-și aplice cunoștințele, căci în urma „curbei de sacrificiu" pe care guvernul a aplicat-o bugetului spitalelor, noua promoție de specialiști a fost concediată.

Guvernul a accentuat pe de o parte importanța realizărilor la care s'a ajuns în tratamentul spitalicesc al populației, iar pe de altă parte a concediat ca fiind de prisos noua promoție de medici specializați, care au un rol atât de mare în îngrijirea bolnavilor.

Acest lucru îl simt bolnavii care nu-și pot permite să se trateze la medic particular, și care când se duc la spital să fie consultați de un specialist trebuie să aștepte 2-3 luni până le vine rândul la consultație.

★

Chiar dacă mai sunt oameni în Anglia care nu cunosc această stare de lucruri, Congresul American nu o cunoaște.

(continuare în pag. 2-a)

FAPTE și COMENTARII

Deoarece conducta de aducțiune a apei potabile este foarte veche și totodată datorită faptului că această conductă are o lungime considerabilă (102 Klm.), se mai întâmplă încă pierderi de apă cauzate de unele defecțiuni.

Muncitorii secției apă și canal dela ETACS depun, e drept toate eforturile pentru a restabili cât mai curând posibil defecțiunile de pe traseu.

Așa s'a întâmplat și în primele zile ale săptămânii acestea când cu prilejul unei stricăciuni, muncitorii rânduiți pe echipe, au lucrat zi și noapte până când au isbutit să pună conducta în stare de funcțiune.

Se semnalează însă o altă lipsă în alimentarea cu apă. Când se produce o defecțiune pe traseu și deci apa dela Timișești e distribuită în anumite ore, cetățenii își procură apă dela cișmelele din oraș cu apă de Ciric.

Din cauză că în cartierele mai apropiate de Ciric locuitorii se aprovizionează masiv cu apă, cișmelele din străzile centrale se întâmplă să nu mai funcționeze decât un timp scurt.

Se impune deci ca secția apă și canal dela ETACS, (în eventualitatea unei noui stricăciuni a conductei Timișești) să ia măsuri ca apa de Ciric să fie astfel distribuită încât locuitorii din întreg cuprinsul orașului să se poată aproviziona dela cișmele.

Ne vedem mereu nevoiți să revenim asupra unei chestiuni care interesează în adevăr pe orice cetățean.

E vorba de felul cum funcționează, sau mai bine zis cum nu funcționează ceasornicile publice din Iași. Dacă ceasornicul din Piața Unirii a fost în sfârșit pus la punct, apoi cel dela spitalul Central și cel dela Mitropolie sunt încă defecte. La spitalul Central cadranul, după trecere de atâta vreme, încă n'a fost montat, iar la Mitropolie acele stau încremenite de luni de zile, unul la ora 9 și 25, altul la 10 și 15.

RECENZII

I. JIPA

„Cât vezi cu ochii pământ"

Prin hotărîrea Comitetului Central al Partidului Muncitoresc Român din 3-5 Martie 1949, s'a arătat şi mai limpede drumul nou pe care îşi poate afla ţărănimea muncitoare din ţara noastră izbăvirea de exploatare şi sărăcie: *drumul gospodăriilor agricole colective*. Transformarea gospodăriilor sărăcăcioase ţărăneşti în gospodării mari, colective, se face şi se va face şi de aici înainte în fiecare sat, în condiţiunile unei ascuţite lupte de clasă împotriva chiaburimii, luptă care călăeşte şi transformă oamenii.

Pretutindeni în ţară, unde s'au format gospodării agricole colective, comuniştii au avut de învins obiceiurile învechite ale oamenilor, nepăsarea şi neştiinţa lor, aţâţate de ura chiaburimii.

Tov. Jipa, în broşura „Cât vezi cu ochii, pământ", ne povesteşte despre o astfel de transformare petrecută cu un ţăran sărac, pe nume Cristache şi cu nevasta lui Mălina.

Cristache este un om lămurit de către membrii de partid care l-au făcut să vadă drumul pe care trebue să pornească de acum încolo. Dar Mălina este robită pământului şi dorinţei de a se înavuţi cu orice preţ, uitând că îmbogăţirea ei s'ar face pe spinarea altora, aşa cum şi Dănilă chiaburul şi-a rotunjit pământul din munca ei şi a lui Cristache.

Din povestire se desprinde limpede că Partidul nu sileşte pe nimeni să intre în gospodăria agricolă colectivă. Numai hotărîrea şi convingerea nesdruncinată pe care sătenii o dobândesc prin munca agitatorilor şi comuniştilor, care le dau nenumărate exemple de roadele bogate culese în urma muncii cu tractoru', cu maşina, la noi, dar mai ales în Uniunea Sovietică îi face să se adune cu ceilalţi ţărani muncitori în „colectiv".

Astfel, prin munca de lămurire dusă dela om la om, o parte din ţăranii muncitori care încă mai şovăiau au fost convinşi să intre în gospodăriile agricole colective care se înjghebează şi al căror număr creşte necontenit. Aceasta se datoreşte faptului că fiecare om muncitor din satele noastre a început să înţeleagă că lupta Partidului îi va scoate din sărăcie, după cum şi spune chiar un ţăran sărac: „Să nu mai răbdăm mă, de foame nicidodată! Aşa vrea Partidul!"

Scrisă simplu, povestirea ne arată că membrii de partid au izbutit în cele din urmă să o convingă şi pe Mălina aşa cum pretutindeni comuniştii au reuşit să convingă miile de ţărani care împreună cu familiile lor au intrat în cele 55 de gospodării agricole colective, fiind siguri că aceasta este singura cale care-i poate scăpa de sărăcie, care le poate făuri un trai îmbelşugat.

PUNCTE

Conferinţa academicianului Iorgu Iordan în localitate

Mâine, Duminică la ora 11 dimineaţa va vorbi în Aula Bibliotecii Centrale a Universităţii Academicianul Iorgu Iordan, fost profesor la Universitatea noastră, despre: Formarea limbii române şi elementele ei constitutive.

Conferinţa este organizată de Societatea pentru răspândirea Ştiinţei şi Culturii, filiala Iaşi.

O conferinţă asupra lui Goethe

D. prof. Jean Livescu, rectorul Universităţii ieşene vorbeşte în după amiaza zilei de mâine, la ora 16, în aceeaşi sală, despre personalitatea marelui poet I. W. Goethe.

La Ilie bun şi vesel

Premiera piesei lui Ion Damian: „La Ilie bun şi vesel" a avut loc Joi seara pe scena Naţionalului local bucurându-se de un deosebit succes. Interpretarea şi cadrul asigurat acestui spectacol a accentuat valoarea lui de viu şi grăitor document al atmosferei revoluţionare dela 1848, ca şi poziţia diferitelor categorii sociale faţă de Revoluţie.

Astăseară şi mâine Duminică la ora 20, piesa se reprezintă din nou.

Confruntarea

In momentul de faţă, se mai repetă la Teatrul Naţional piesa fraţilor Tur şi L. Seinin: „Confruntarea" *care va constitui viitoarea premieră.*

La Arad

De curând „Confruntarea", a fost reprezentată şi la Teatrul de Stat din Arad unde presa subliniază deplinul succes obţinut de colectivul actoricesc prin adâncirea conflictului piesei, pe linia semnificaţiei lui politice.

O nouă piesă românească

La Teatrul Armatei din Bucureşti, a intrat în repetiţie o nouă piesă românească. Este vorba de *„Ultimul mesaj"* o lucrare dramatică datorită tânărului scriitor Laurenţiu Fulga.

O sesiune ştiinţifică consacrată criticei muzicale

Comitetul pentru Artă de pe lângă Consiliul de Miniştri al U.R.S.S., a luat hotărîrea să organizeze la Moscova, între 27 Ianuarie şi 5 Februarie 1950, o sesiune ştiinţifică consacrată criticei muzicale. La această sesiune vor lua parte Uniunea compozitorilor sovietici, Institutul de Istoria Artelor, Academia Ştiinţelor sociale, critici muzicali şi reprezentanţii Conservatoarelor din Republicile naţionale.

Discuţiile

La sesiune vor fi ţinute şi discutate rapoarte despre estetica marxist-leninistă, despre problemele criticei muzicale sovietice, despre problemele de bază ale istoriei muzicei ruse prerevoluţionare şi sovietice, despre manualele tehnice muzicale, etc.

O conferinţă specială va fi consacrată decadentismului muzicii burgheze.

Înflorirea vieţii muzicale în R. P. Bulgaria

Acum cinci ani, compozitorii, muzicanţii şi artiştii de estradă din Republica Populară Bulgaria, s'au constituit într'o Uniune.

In prezent, Uniunea compozitorilor, muzicanţilor şi a artiştilor de estradă numără 416 membri, între care 37 de compozitori, 18 critici muzicali, 27 artişti ai poporului şi 11 laureaţi ai concursurilor internaţionale.

Activitatea Uniunii

In timp de cinci ani, membri Uniunii au dat peste 1450 concerte publice şi 5400 de concerte gratuite. Activitatea creatoare a compozitorilor bulgari este foarte fructuoasă. Ei au creat 37 de opere simfonice, suite de cântece de massă, 2 opere, etc. Anul acesta, Bonco Boncefi, conducătorul corului de copii şi pianistul Venceslaf Iancof, au cucerit primele locuri la concursurile internaţionale dela Budapesta şi Paris.

A apărut

A apărut

V. CARPINSKI

Democraţia Socialistă Sovietică

Despre programele Teatrului Naţional

Este un obiceiu îndătinat că la spectacolele teatrale să se distribue participanţilor programe cuprinzând date asupra pieselor, a distribuţiei, şi a activităţii scenice în general.

Evident, dată fiind valoarea lucrărilor dramatice care sunt prezentate publicului muncitoresc de astăzi, date fiind şi noile condiţii în care se munceşte în teatru, baze serioase, realiste, prin lămurirea ideologică a acţiunii şi interpretarea critică a personagiilor, o informare mai amplă şi principală a spectatorilor devine nu numai necesară, dar este şi o condiţie pentru popularizarea şi desvoltarea gustului pentru teatrul serios în mijlocul maselor.

Se joacă astăzi pe scenele ofici ale piese din marele repertoriu clasic universal ca şi piese de mare valoare scrise de autori sovietici, se joacă apoi lucrări româneşti noui, mlădiţele unei dramaturgii tinere şi viguroase, a cărei desvoltare abia a început.

Programele teatrale au rolul de a face legătura dintre eforturile atât de evidente depuse de dramaturgii şi de muncitorii scenei şi masele largi ale spectatorilor, instruindu-le pe acestea, indicându-le specificul lucrărilor şi valoarea lor în complexul producţiei literare şi artistice de astăzi când revoluţia culturală a devenit o realitate în ţara noastră care se află pe drumul construirii socialismului.

In astfel de împrejurări, rolul unui program de teatru devine important. Spectatorii trebue să găsească aici date asupra pieselor care se reprezintă şi a valorii lor actuale să găsească explicaţii pentru orice ar putea să apară neînţeles sau nesemnificativ în spectacol.

Tot aşa de utile sunt spectatorilor şi datele asupra activităţii teatrului, asupra principiilor care orientează munca actoricească, asupra efortului şi a viziunii regisorale. Numai în felul acesta putem educa un spectator pregătit, capabil să aprecieze teatrul de calitate, numai în felul acesta se pot pune la îndemâna publicului toate condiţiile valorificării spectacolelor.

Începând cu noua stagiune Teatrul Naţional din Iaşi a inaugurat un alt tip de programe. Foiletând însă toate numerele care au apărut până în prezent, se poate observa că alcătuitorii lor au pierdut din vedere scopurile enumerate mai sus.

Evident, nu putem avea pretenţia publicării unui program-revistă, aşa cum procedează Teatrul Naţional din Bucureşti, tipărită la heliogravură, cu multe clişee caracteristice, şi cu un conţinut atât de bogat. Nu putem avea această pretenţie pentrucă şi condiţiile tehnice de imprimare din oraşul nostru sunt mai reduse.

Actualul program însă, nu este alcătuit după un plan, nu cuprinde nici măcar elementele esenţiale, nelipsite din nici un program: titlul piesei, autorul, traducătorul, în mijlocul programului figurând numai distribuţie. Din cauza formatului mic, articolele publicate nu pot îmbrăţişa problemele în esenţa lor, rezumându-se la notaţii fugare şi generalităţi fără legătură cu spectacolul propriu zis.

Nu întâlnim aici articole documentate asupra autorului, a operei, a ideilor de care s'a condus direcţia de scenă, condiţiunile în care au fost confecţionate decorurile, etc. In plus nici prin forma exterioară de prezentare programul acesta nu are greutate.

Şi mai este ceva. In actualul program întâlnim desene sau caricaturi în linoleum ale înfăţişării actorilor în rolurile piesei respective. Dar a adopta numai acest procedeu este o greşală. Nu orice figură se pretează unei caricaturi sau unei schiţări uşoare, în câteva linii săpate în linoleum. Un Anton Nastai astfel prezentat, apare bagatelizat. Apoi, din dorinţa de a desena absolut toate personaglile, multe din ele sunt nereuşite şi nu-şi ating scopul de a-l populariza pe eroii piesei.

Socotim că forurile răspunzătoare din Teatru trebue să procedeze de urgenţă la elaborarea unui plan pentru redactarea şi editarea unui program corespunzător cu importanţa scenei ieşene şi cu străduinţile care se fac aici, înlăturând lipsurile semnalate.

R. Nm.

Se transmite «Timpul probabil»

(Urmare din pag. I-a)

staţiuni radiometeorologice automate, care au câte un barometru termometru, anemometru (acesta din urmă indică direcţia vântului.

Timp de două minute şi din 6 în 6 ore, observaţiile meteorologice se transmit prin *radiotransmiţătorul automat, fără ajutorul vreunui observator sau radiotelegrafist.*

Ce sunt şi cum funcţionează radiosondele

La noi în ţară s'au folosit radiosonde, la Iaşi şi Constanţa. In momentul de faţă se găsesc două centre de radiosondaj la Băneasa şi Timişoara.

De două ori pe zi, baloanele se ridică spre stratosferă, chiar dincolo de 30 kilometri.

In timpul perioadei ascensionale, emiţătorul cu antena ataşat de balon transmite Centrului—prin unde ultra scurte—din 30 în 30 secunde temperatura, umiditatea şi presiunea maselor de aer prin care trece balonul sondă.

Explorăţiunea stratosferei prin balonul sondă este foarte preţioasă pentru aviaţie şi în primul rând pentru meteorologist, care alcătueşte „Timpul probabil", în urma analizei hărţilor meteorologice. In această situaţie. Centrul meteorologic vine în ajutor avioanelor TARS sau oricărui alt avion cu misiuni agricole.

Din activitatea Centrului Meteorologic Iaşi

Şi acum—a continuat Dirigintele de Lucrări—să vă explic cum se desfăşoară activitatea Centrului Meteorologic Iaşi:

La ora 6 dimineaţa, observatorii şi meteorogiştii sunt în plină activitate. Telefoanele sună fără încetare, la fel şi aparatele de radiemisie şi recepţie precum şi teleimprimatoarele. Afară, observatorul urmăreşte cu un aparat special numit teodolit, deplasarea balonului pilot. In biroul hărţilor, doi observatori aplecaţi pe o mare planşetă fac desvoltarea sondajului aerologic, iar meteorologistul face analiza hărţilor meteo.

Lucrul este destul de dificil.

In ceiace priveşte elaborarea „Timpului probabil" uneori previzionistul este înşelat, căci atmosfera este o masă plină de viaţă cu fenomene diferite, cauzate de temperatură, vizibilitate, plafon (înălţimea norilor), presiunea maselor de aer, forţa şi direcţia vântului, vijelii, furtuni, ploaie, zăpadă, etc.

Un lucru este clar: timp frumos nu înseamnă totdeauna soare. Timp ploios nu implică numaidecât ploaie masivă, deoarece norii şi vânturile sunt extrem de... capricioase. Deaceia previziunile nu pot fi făcute 100 la sută,

N. VERETENNIKOV

Volodja Ulianov

ALLAMI KONYVKIADO BUKAREST

Ştiinţa în slujba omenirii

(urmare din pag. 1-a)

pentru depistarea, orientarea şi calificarea profesională a unor categorii de adulţi.

Totuşi, numericeşte, aceste ieşiri pe teren sunt încă reduse. In al doilea rând ele nu au dus încă la stabilirea unui contact permanent între oamenii de ştiinţă şi muncitorii şi tehnicienii din fabrici, contact care să devină bogat în roade pentru ambele categorii de muncitori.

Oamenii de ştiinţă trebue să conceapă în acest scop un plan de lucru serios şi sistematic. Ei trebue să se intereseze de condiţiile de muncă din fabrici, de problemele tehnice care-i frământă pe muncitori în legătură cu anumite inovaţii sau îmbunătăţiri a procedeelor de producţie, ducând cercetarea asupra acestora mai departe, în laborator, pentru a-i ajuta astfel pe oamenii care muncesc în întreprinderile industriale să depăşească Planul de Stat, să creeze mai multe mărfuri necesare ridicării nivelului de trai al maselor. „Burghezia are puţin să spere şi mult să se teamă de instruirea muncitorilor" — scria Engels. Prin ajutorul pe care îl pot da muncitorilor, oamenii de ştiinţă contribue astfel la ştergerea diferenţei dintre munca manuală şi munca intelectuală, întărind lupta împotriva exploatatorilor.

In acelaşi mod scriitorii trebuie să aibă un strâns contact cu oamenii muncii, prin consfătuiri, discuţii comune, schimburi de păreri, pentrucă în acest fel nivelul cultural al clasei muncitoare se ridică iar artiştii pot cunoaşte mai de-aproape viaţa, năzuinţele şi preferinţele — nefalsificate de rafinamente specific burgheze — ale muncitorilor.

Oamenii de ştiinţă trebuie prin urmare să opereze o cotitură în desfăşurarea activităţii lor, părăsind izolarea şi cercetările conduse după modelul burghez, asupra unor probleme depărtate de nevoile şi lupta majorităţii poporului, şi desvoltând o largă acţiune pentru pătrunderea ştiinţii în mijlocul maselor şi sprijinirea activităţii productive din fabrici, uzine, de pe ogoare şi şantiere. Sunt în oraşul şi judeţul nostru importante resurse economice încă nevalorificate. Oamenilor de ştiinţă din jurul institutelor ieşene le revine sarcina de a studia şi iniţia exploatarea acestora pentru ridicarea nivelului nostru industrial. Această muncă intensă va fi răsplătită prin roade bogate.

„Nu există şosea pietruită care să ducă la ştiinţă şi numai acei pe care nu-i sperie oboseala ascensiunii pe cărările sale abrupte pot nădăjdui că vor ajunge la culmile ei luminoase" — scrie Marx în *Capitalul.*

Prin acest avânt al ştiinţii, prin pătrunderea ei în mase se poate atinge

Partidul laburist desfiinţează asistenţa socială

(Urmare din pag. I-a)

Finletter, care până în ultimul timp a fost directorul planului Marshall în Marea Britanie, a declarat Congresului American că guvernul englez i-a făgăduit că toate ramurile asigurărilor sociale şi ale asistenţei medicale publice vor suferi severe restricţii

In această privinţă merită să citâm cuvintele lui Stafford Cripps pronunţate în Camera Comunelor cu ocazia desbaterilor din 27 Septembrie privitoare la devalorizarea lirei:

„Situaţia actuală nu permite să se facă nici un fel de reducere în plafonul cheltuelilor pentru serviciul apărării şi siguranţei, şi nici să se reducă bugetul anumitor instituţii care servesc nevoile populaţiei. Dar va trebui, desigur, să economisim la maximum şi să evităm cea mai mică risipă în sectorul asigurărilor sociale ca şi în altele. Fiindcă trebue totuşi să le menţinem, nu înseamnă că nu se pot face economii".

Se vede limpede care este atitudinea sa faţă de cheltuelile de armament şi faţă de asigurările sociale. Pentru primele, Stafford Cripps nu admite nici un fel de reduceri, ba chiar după cum ştim foarte bine aceste cheltueli vor fi mărite. Pentru serviciile sociale se vor face severe economii.

Politica guvernului, care va duce în mod inevitabil la scăderea actualului nivel de trai, va atrage după sine şi o înrăutăţire a sănătăţii publice.

Numărul oamenilor care aşteaptă o locuinţă este din ce în ce mai mare Ritmul în care se construeşte astăzi în Anglia este cu totul insuficient. Partidul conservator are faţă de asigurările sociale aceeaşi atitudine ca şi laburiştii. Toţi au frică să anunţe pe faţă „curbele de sacrificiu", dar au aceleaşi planuri de viitor: să opereze reducerile acolo unde li se pare mai uşor, ştiind că nu există nici un mijloc de a scăpa de criza capitalistă mondială. Laburiştii şi conservatorii promit în progromu lor că locuinţele se vor construi „din fonduri destinate nevoilor sociale". Că periferiile de tristă celebritate şi atât de mizerabile ale Londrei vor fi expropiate „cât mai curând posibil": că aglomeraţia din şcoli — generatoare de epidemii — va fi redusă „cât mai curând posibil". Că noi şcoli se vor deschide acolo „unde va fi posibil"...

Toate aceste sunt punctele programului conservator şi laburist — care pe dealtă parte preconizează severe economii în toate domeniile care privesc pe cei ce muncesc.

★

Programul Partidului Comunist prevede însă limpede, clădirea a 400.000 case în cursul anului viitor şi reducerea chiriilor. Dimpotrivă programul laburiştilor nu specifică vreun număr precis de clădiri şi nici nu se atinge de problema chiriilor, de dobânzi, de preţul de monopol al materialelor de construcţie.

Programul electoral al Partidului Comunist caracterizează astfel cei 4 ani de aplicare a legislaţiei învăţământului public introdus de laburişti:

„Vechea legislaţie de clasă, care stabileşte un program de învăţământ pentru copiii bogăţaşilor şi altul pentru copii de muncitori, persistă ca şi până acum".

Şi astăzi mai funcţionează încă 600 şcoli după programul din 1925, iar copiii învaţă încă câte 40 într'o clasă.

Partidul Comunist îşi propune să rezolve în primul rând aceste probleme. Partidul laburist însă n'are nici un plan de realizat şi se mulţumeşte cu făgăduieli care „depind de fondurile pe care le vom avea" sau „îndată ce împrejurările o vor permite".

Şi tocmai aci este problema: fonduri există, dar ele sunt îndreptate în alte direcţii în scopuri agresive şi nicidecum educative.

Am avut de curând prilejul să mă conving, cum se folosesc fondurile publice în R. P. Bulgaria.

La oraş şi sate, se acordă o mare atenţie îngrijirii copiilor atât în domeniul educaţiei, cât şi în domeniul sănătăţii.

Trecând printr'un sat cu câteva zeci de case, am remarcat printre acestea un acopriş de casă nouă: este noua şcoală a satului. La marginea satului se vedea fostul conac boieresc, care este astăzi creşa şi căminul copiilor din sat.

Intr'un cămin de copii din Sofia, la 80 copii sunt 16 îngrijitoare, profesori, bucătari, doctori, oameni de serviciu.

In Anglia nu există nici un singur cămin de copii finanţat de autorităţi: ele nu dau dovadă de nici un fel de atenţie şi grijă faţă de copiii clasei muncitoare.

Profiturile enorme pe care le realizează capitaliştii noştri şi pregătirele de război ar procura „fonduri suficiente din care să se plătească asigurările sociale, căminele, şomajul, sau pensiile familiale..

Partidul Comunist este singurul care în programul său prevede măsuri drastice, radicale pentru a satisface toate revendicările sociale ale clasei muncitoare engleze.

(Din „Daily Worker").

INFORMAŢIUNI

Conferinţe ARLUS

La magazinul de Stat „Iaşul"

Miercuri 16 Noembrie 1949 la Magazinul de Stat „Iaşul" a avut loc conferinţa ing. Boţan, despre; Industria textilă în URSS, după care a urmat un bogat program artistic executat de echipa cooperativei „1 Mai".

La Filarmonică

În acelaş zi, la orele 16, a conferenţiat C. Anastasiu despre; „Berlinul şi problema germană".

A urmat un program artistic dat de soliştii sosiţi din Bucureşti; M. Brucăr şi Lucian Savin.

Noul sediu al întreprinderilor 13 Decembrie

Intreprinderea pentru fabricarea pâinii „13 Decembrie", care îşi avea sediul în localul Comitetului Provizoriu orăşenesc Iaşi, s'a mutat în stradela Albă 4.

In judeţul Iaşi mai sunt de însămânţat 154 ha.

Planul de însămânţări al judeţului Iaşi a fost îndeplinit până în prezent în proporţie de 99,8 la sută.

Pe plăşi situaţia se prezintă astfel; Plasa Bucium a însămânţat 5651 ha, Copou 7548 ha, Pd. Iloaie 9524 Tg. Frumos 9293 ha, iar plasa Şipote 9830 ha.

In felul acesta un punct din planul muncilor agricole de toamnă a fost aproape îndeplinit.

Sancţiuni pentru cei ce nu vor depune declaraţiile borderou odată cu impozitele

Secţiunea Financiară de pe lângă Comitetul Provizoriu al oraşului Iaşi, potrivit dispoziţiunilor Ministerului de Finanţe, pune în vederea tuturor întreprinderilor şi organizaţiilor Economice de Stat cari varsă impozitul pe execuţii de lucrări, prestaţiuni de servicii şi transporturi, prin virament la Banca de Stat, că sunt obligate a depune la circumscripţiile financiare, concomitent cu vărsarea impozitelor şi declaraţiile Borderou, după natura impozitului vărsat.

Se atrage atenţiunea că neconformarea în termen şi întocmai dispoziţiunilor de mai sus, atrage cu sine amendarea directorului şi contabilului şef respectiv. cu sume ce vor merge până la 10.000 lei.

R. P. R.
Parchetul Trib. Jud. Iaşi

D-na Nădejda Masgras' născută Gamaniuc, domiciliat în Iaşi str. Pompieri Nr. 5 prin cererea înregistrată la acest Parchet sub No. 20824 din 16 Noembrie 1949 cere reconstituirea actului său de naştere născută în com. Grănăuţi jud. Soroca-Basarabia din părinţii căsătoriţi legitim Andrei şi Elena Gamaniuc.

Noi Procuror Şef al Tribunalului judeţului Iaşi,

In conformitate cu dispoziţiunile art. 3 din Decretul Lege Nr. 4062 din 15 Dec. 1940, invităm autorităţile şi persoanele care deţin sau cunosc extractul sau alte înscrisuri referitoare la actul a cărei reconstituire se cere prin petiţiunea de mai sus, să le depună de urgenţă şi să se prezinte la Parchetul acestui Tribunal, pentru a ne da relaţii.

Procuror Şef,
GH. VUZA
Grefier Şef, I. Briul

R. P. R.
Parchetul Trib. Jud. Iaşi

D-na Nina V. Smărăndescu domic. în Iaşi str. Eminescu No. 10 prin cererea înregistrată la acest Parchet sub Nr. 20.873 din 17 Noembrie 1949, cere reconstittiirea actului său de naştere născută la data de 22 Dec, 1925 în oraşul Chişinău-Basarabia— din părinţi căsătoriţi legitim Victor şi Anica Smărăndescu.

Noi, Procurorul Şef al Parchetului Tribunalului Iaşi,

In conformitate cu dispoziţiunile art. 3 din Decretul Lege Nr. 4062 din 15 Decembrie 1940, invităm autorităţile şi persoanele care deţin sau cunosc extractul sau alte înscrisuri referitoare la actul a cărui reconstituire se cere prin petiţiunea de mai sus, să le depună de urgenţă şi să se prezinte la Parchetul acestui Tribunal, pentru a ne da relaţii.

Procuror Şef,
Mircea Mironescu
Grefier Şef, I. Briul

---

acea nouă etapă în istoria noastră, socialismul, care va determina progresul şi fericirea tuturor celor ce muncesc. *„Ştiinţa* — spunea Engels în cuvântarea sa la mormântul lui Marx, — *era pentru Marx o forţă care mişcă istoria, o forţă revoluţionară"*. Iată deviza care trebuie să călăuzească activitatea de viitor a oamenilor noştri de ştiinţă.

R. P. R.
Parchetul Trib. Jud. Iaşi

Dl. Cojocaru Spiridon domiciliat în Iaşi Şos. Holboca No. 2 prin cererea înregistrată la acest Parchet sub sub No. 20.870 din 17 Noembrie cere reconstituirea actului său de naştere născută la data de 22 Mai 1920 în comuna Vocani jud. Bălţi-Basarabia din părinţii căsătoriţi legitim Ilarion şi Alexandra Cojocaru.

Noi, Procurorul şef al Parchetului Tribunalului Iaşi,

In conformitate cu dispoziţiunile art. 3 din Decretul Lege Nr. 4062 din 15 Decembrie 1940, invităm autorităţile şi persoanele care deţin sau cunosc extractul sau alte înscrisuri referitoare la actul a cărui reconstituire se cere prin petiţiunea de mai sus să le depună de urgenţă şi să se prezinte la Parchetul acestui Tribunal, pentru a ne da relaţii.

Procuror Şef,
Procuror Şef, GH. NASTASE
Grefier Ş f, I. Damian

P. P. R.
Perchetul Trib. Jud. Iaşi

D-na Danic Liba născută Bış domiciliată în Iaşi str. Haia Lifschtz Nr. 44 prin cererea înregistrată la acest Parchet cu Nr. 20661 din 15 Noembrie 1949, cere reconstituirea actului său de căsătorie—căsătorită cu D'. Danic Haim la data de 10 Iunie 1909 în comuna Vadu Roşca judeţul Soroca.

Noi, Procurorul Şef al Parchetului Tribunalului Iaşi.

In conformitate cu dispoziţiunile art. 3 din Decretul Lege Nr. 4062 din 15 Dec. 1940, invităm autorităţile şi persoanele care deţin sau cunosc extractul sau alte înscrisuri referitoare la actul a cărui reconstituire se cere prin petiţiunea de mai sus, să le depună de urgenţă şi să se prezinte la Parchetul acestui Tribunal, pentru a ne da relaţii.

Procuror şef,
MIRCEA MIRONESCU
Grefier Şef, I. DAMIAN

R. P. R.
Parchetul Trib. Jud. Iaşi

D-na Blima Goldberg, născută Lardman, domiciliată în Iaşi str. Cuza Vodă No. 11, prin cererea înregistrată la acest Parchet sub No. 20884 din 17 Noembrie 1949 cere reconstituirea actului său de naştere — născută în oraşul Bălţi în anul 1885 luna August ziua 1 din părinţii căsătoriţi legitim Iosel şi Hana Landman.

No', Procurorul Şef al Parchetului Tribunalului Iaşi,

In conformitate cu dispoziţiunile art. 3 din Decretu, lege No. 4062 din 15 Decembrie 1940. invităm autorităţile şi persoanele care deţin sau cunosc extractul sau alte înscrisuri referitoare la actul a cărui reconstituire se cere prin petiţiunea de mui sus, să le depună de urgenţă şi să se prezinte la Parchetul acestui Triibunal, pentru a se da relaţii.

Procuror Şef,
GH. NASTASE
Grefier Şef, BRIUL

R. P. R.
Pacchetul Trib. Jud. Iaşi

Doamn Freida-Fredla Koifman născută Berghelsohn, domiciliată în Iaşi strada Oancea Nr. 41, prin petiţia înregistrată la acest Parchet sub Nr. 20881 din 17 Noembrie 5949, cere reconstituirea actului său de naştere fiind născută la data de 6 Iulie 1891, în comuna Unchiteşti judeţul Soroca, din părinţii legitimi căsătoriţi Peisa şi Bella Berghelsohn

Noi, Procurorul Şef al Parchetului Tribunalului Iaşi.

In conformitate cu dispoziţiunile art. 3 din Decretul lege No. 4062 din 15 Decembrie 1940, invităm autorităţile şi persoanele care deţin sau cunosc extractul sau alte înscrisuri referitoare la actul a cărei reconstituire se cere prin petiţiunea de mai sus, să le depună de urgenţă şi să se prezinte la Parchetul acestui Tribunal, pentru a ne da relaţii.

Procuror Şef,
Mircea Mironescu
Grefier Şef, BRIUL

R. P. R.
Parchetul Trib. Fălciu

Noi Pantelimon Coteata Procurorul Şef al Parchetului Trib. Fălciu în baza art. 3 din legea Nr. 889 | 940, publicată în Mon. Of. Nr. 295 din 14 Decembrie 1940, invităm pe această cale, orice autoritate sau persoana, care deţine un exstras sau alte înscrisuri privitoare la naşterea lui Gheorghe Dimitriu, actualmente domiciliat în oraşul Huşi str. M. Eminescu Nr. 1, născut în anul 1903 luna Februarie 26 în comuna Teleneşti jud. Orhei U.R.S.S. din părinţi legitimi Vladimir şi Pulheria Dimitriu, să le depună neîntârziat sub luare de dovada la Grefa Trib. Fălciu.

Totodată invităm pe orice persoană care cunoaşte pe susnumitul să se prezinte neîntârziat la Parchetul Trib. Fălciu pentru a arăta în scris datele ce le posedă cu privire la starea civilă a lui Gheorghe Dimitriu.

Dată în cabinetul nostru azi 1949.

Procuror Şef
P. COTEATA
Grefier Şef
S. Turcu

R. P. R.
Parchetul Trib. Jud. Iaşi

D-na Beti Davidovici, născută Goldberg, domiciliată în Iaşi str. Cuza Vodă Nr. 11 prin cererea înregistrată la acest Parchet sub No. 20883 din 15 Noembrie 1949, cere reconstituirea actului său de naştere — născută în oraşul Bălţi în anul 1908 la 7 Mai, din părinţii căsătoriţi legitim Iţic Goldberg, născută Lardman.

Noi, Procurorul Ş.f al Parchetului Tribunalului Iaşi.

In conformitate cu dispoziţiunile art. 3 din Decretul Lege Nr. 4062 din 15 Decembrie 1940, invităm autorităţile şi persoanele care deţin sau cunosc extractul sau alte înscrisuri referitoare la actul a cărui reconstituire se cere prin petiţiunea de mai sus, să le depună de urgenţă şi să se prezinte la Parchetul acestui Tribunal, pentru a ne da relaţii.

Procuror Şef,
GH. NASTASE
Grefier Şef, BRIUL

PIERDUT Buletinul Biroul Populaţiei Iaşi pe numele Leizer Şmilovici Str. Tataraşi 18.

Il declar nul.

R.P.R.
Parchetul Trib. judeţului Iaşi

D-na Rotaru Elena domiciliată în Iaşi str. Copou prin cererea înregistrată la acest Parchet sub Nr. 20898 din 17 Noembrie 1949, cere reconstituirea actului său de naştere din anul 1893 Mai 20 în comuna Cobuşna Veche Jud. Tighina din părinţi legitimi Alexei şi Irina Ciobanu.

Noi, Procurorul Şef al Tribunalului Iaşi.

In conformitate cu dispoziţiunile art. 3 din Decretul Lege Nr. 4062 din 15 Decembrie 1940, invităm autorităţile şi persoanele care deţin sau cunosc extractul sau alte înscrisuri referitoare la actul a cărui reconstituire se cere, prin petiţiunea de mai sus, să le depună de urgenţă şi să se prezinte la Parchetul acestui Tribunal, pentru a ne da relaţii.

PROCUROR ŞEF,
(ss) *Indiscifrabil*
Grefier Şef, *I. Damian*

R.P.R.
Parchetul Trib. Judeţului Iaşi

D-l Radzievici Vladimir, domiciliat în Iaşi str. 7 Oameni Nr. 19 prin cererea înregistrată la acest Parchet sub Nr. 19055 din 31 Octombrie 1949, cere reconstituirea actului său de naştere—născut în comuna Bolduresti judeţul Lăpuşna la data de 15 Iulie 1904 din părinţii căsătoriţi legitim Ioan şi Maria Radzievici.

No', Procurorul şef al Parchetului Tribunalului Iaşi.

In conformitate cu dispoziţiunile art. 3 din Decretul Lege Nr. 4062 din 15 Decembrie 1940, invităm autorităţile şi persoanele care deţin sau cunosc extractul sau alte înscrisuri referitoare la actul a cărui reconstituire se cere prin petiţiunea de mai sus, să le depună de urgenţă şi să se prezinte la Parchetul acestui Tribunal, pentru a ne da relaţii.

Procuror Şef,
MIRCEA MIRONESCU
Grefier Şef, I. Briul

R. P. R.
Parchetul Trib. Judeţului Iaşi

D-na Eleonora Bobescu, domiciliat în Iaşi Str. Cogâlniceanu No. 16 prin cererea înregistrată la acest Parchet sub Nr. 20,793 din 16 Noembrie 1949, cere reconstituirea actului său de naştere—născută la Chişnău Basarabia la 17 Martie 1894 din părinţii căsătoriţi legitim Alexandru şi Adolfina Bobescu.

Noi, Procurorul Şefal Parchetului Tribunalului Iaşi.

In conformitate cu dispoziţiunile art. 3 din Decretul Lege No. 4062 din 15 Decembrie 1940, invităm autorităţile şi persoanele care deţin sau cunosc extractul sau alte înscrisuri referitoare la actul a cărei reconstituire se cere prin petiţia de mai sus, să le depună de urgenţă şi să se prezinte la Parchetul acestui Tribunal, pentru a ne da relaţii.

Procuror şef,
Mircea M. Serion
Grefier Şef, BRIUL

R. P. R.
ParchetulTribunalului Iaşi

E-na Dorogan Alexandrina domiciliată în comuna Corneşti jud. Iaşi prin cererea înregistrată la acest Parchet sub Nr. 20174 din 11 | XI | 1949, cere reconstituirea actului de naştere al fiului său minor Virgil Dorogan, născut în comuna Isacova sat Şirova jud.Orhei la data de 6 Mai 1940 din părinţii Mihail şi Alexandrina Dorogan năcută Dediu.

Noi, Procurorul Şef al Parchetului Tribunalului Iaşi.

In conformitate cu dispoziţiunile art. 3 din Decretul Lege No. 4062 din 15 Decembrie 1940 invităm autorităţile şi persoanele care deţin sau cunosc extractul sau alte înscrisuri referitoare la actul a cărui reconstituire se cere, să se depună de urgenţă şi să le prezinte la Parchetul acestui Tribunal, pentru a ne da relaţii.

Pocuror Şef,
MIRCEA MIRONESCU
Grefier Şef, I. DAMIAN

R. P. R.
Parchetul Tr.b. jud. Iaşi

D-na Teodoriu Ana născută Pânzaru domic. în Iaş str. Hanciuc No. 6 prin cererea înregistrată la acest Parchet sub No. 20882 din 17 Noembrie 1949, cere reconstituirea actului său de naştere, fiind născută în comuna Bravicea jud. Orhei în anul 1917 Noembrie 8, din părinţi legitim Stefan şi Teodora Pânzaru.

Noi, Procurorul Şef al Parchetului Tribunalului Iaşi.

In conformitate cu dispoziţiunile art. 3 din Decretul Lege No. 4062 din 15 Decembrie 1940, invită autorităţile şi persoanele care deţin sau cunosc extractul sau alte înscrisuri referitoare la actul a cărui reconstituire se cere prin petiţiunea de mai sus să le depună de urgenţă şi să se prezinte la Parchetul acestui Tribunal, pentru a ne da relaţii.

Procuror Şef,
MIRCEA MIRONESCU
Grefier Şef, Briul

R. P. R.
Parchetul Trib. jud. Iaşi

Dl. Cliper Şoim Leib, domiciliat în Iaşi strada Aron Vodă No. 44 prin cererea înregistrată la acest Parchet sub No. 20826 din 16 Noembrie 1949, cere reconstituirea actului său de naştere născut la data de 8 Iunie 1924 în com. Vijniţa judeţul Storojineţ din părinţii căsătoriţi legitim Leizer şi Sabina Cliper.

Noi, Procurorul Şef al Parchetului Tribunalului Iaşi.

In conformitate cu dispoziţiunile art. 3 din Decretul Lege No. 4062 din 15 Decembrie 1940, invităm autorităţile şi persoanele care deţin sau cunosc extractul sau alte înscrisuri referitoare la actul a cărui reconstituire, se cere prin petiţiunea de mai sus, să le depună de urgenţă şi să se prezinte la Parchetul acestui Tribunal, pentru a ne da relaţii.

Procuror Şef,
GH. NASTASE
Grefier Şef, I. Briul

Parchetul Trib. Dorohoi
Nr. 13952
1949 Luna Decembrie
ziua 4

EXTRAS

După acţiunea făcută de Inginer Agronom Boţan Dumitru domiciliat în oraşul Dorohoi str. Grigore Ghika Nr. 47, înregistrată la acest Parchet sub Nr. 13952 din 28 Octombrie 1949, prin care cere reconstituirea actului său de naştere.

Este născut în comuna Cojuşna jud. Lăpuşna — Basarabia — în anul 1921 luna Noembrie ziua 6, fiul lui Gheorghe şi al Hristinei Boţan.

Conform legei 889 | 1940, sunt rugaţi toţi acei ce au vre-o cunoştinţă sau posedă vreun act, ca până la data de 24 Noembrie 1949, ora 8 dim. să se prezinte la acest parchet unde să dea relaţii despre cele cunoscute în această cauză.

Procuror MARCOPOL
Grefier Indiscifrabil

Judecătoria Populară Urbană
— Iaşi —

Citaţia Nr. 2650 din Noembrie 1949.

Doamna Cilli Zilberman născută Auerbach, domiciliul necunoscut este citată a se prezenta în pretoriul acestei Judecătorii în ziua de 25 Noembrie 1949, ora 8 a. m. ca pârâtă cu duplicat în proces de divorţ cu soţul ei Herşcu Zilberman.

La neurmare se va aplica legea.

Judecător,
ss) D. Dimitriu Pauşeşti.
Grefier
ss) Gheorghe Alexandrescu
Dosar Nr. 2650 | 1949

R. P. R.
Parhetul Trib. jud. Iaşi

D-na Dororan Alexandriua domiciliată în comuna Corneşti Jud. Iaşi prin cererea înregistrată la acest Parchet sub Nr. 20172 din 11 Noembrie 1949, cere reconstituirea actului de naştere al fiului său minor Aurel Dorogan, născut în oom. Isacova satul Şirova Judeţul Orhei la data de 12 Mai din părinţii Mihail şi Alexandrina Dorogan născută Dediu.

Noi, procurorul şef al Pachetului Tribunalului Iaşi.

In conformitate cu dispoziţiunile art. 3 din Decretul Lege Nr. 4062 din 15 Decembrie 1940 invităm autorităţile şi persoanelor care deţin sau cunosc extractul sau alte înscrisuri referitoare la actul a cărui reconstituire se cere prin petiţiunea de mai sus, să le depună de urgenţă şi să se prezinte la Parchetul acestui Tribunal, pentru a ne da relaţiii.

Procuror Şef,
MIRCEA MIRONESCU
Grefier Şef. I. Damian

R.P.R.
Parchetul Trib. Judeţului Iaşi

D-l Wainştain Iancu domiciliat în Iaşi str. Botanică Nr. 4 prin cererea înregistrată la acest Parchet sub Nr. 20400 din 12 Noembrie 1949, cere reconstituirea actului său de naştere—născut în oraşul Bălţi Basarabia — la data de 10 Octombrie 1891 din părinţi căsătoriţi legitim Avram Vainştein şi Hala Vainştain.

Noi, Procurorul şef al Parchetului Tribunalului Iaşi.

In conformitate cu dispoziţiunile art, 3 din Decretul Lege Nr. 4062 din 15 Decembrie 1940, invităm autorităţile şi persoanele care deţin sau cunosc extractul saa alte înscrisuri referitoare la actul a cărui reconstituire se cere prin petiţiunea de mai sus, să le depună de urgenţă şi se prezinte la Parchetul acestui Tribunal, pentru a ne da relaţii.

Procuror Şef,
GH. NASTASE
Grefier, Şef I. Damian

R. P. R.
Parchetul Trib. Jud. Iaşi

D-ua Dorogan Alexandrina domiciliată în Comuna Corneşti jud. Iaşi prin cererea înregitrată la acest Parchet sub No. 20171 din 11 Noembrie 1949, cere reconstituirea actului său de căsătorie, care s'a redactat la Of. St. Civ. al Com. Isacova jud. Orhei la data de 10 Iulie 1935, Susnumita s'a născut la 18 Aprilie 1919, în com, Isacova jud. Orhei din părinţii Pavel şi Teodora Dediu, iar soţul Mihail Dorogan la in com. Cotijeni jud. Soroca din părinţii Toma şi Ecaterina Dorogan.

Noi, Procurorul Şef al Parchetului Tribunalului Iaşi

In conformitate cu dispoziţiunile art. 3 din Decrutul Lege No. 4062 din 15 Decembrie 1940, invităm autorităţile şi persoanele care deţin sau cunosc extractul sau alte înscrisuri referitoare la actul a cărui reconstituire se cere prin petiţiunea de mai sus, să le depună de urgenţă şi să se prezinte la Parchetul acestui Tribunal pentru a ne da relaţii.

Procuror Şef,
Mircea Mironescu
Grefier Şef, D mian

R. P. R.
Parchetul Trib, Jud. Iaş

D-na Hîrjescu Ana, născută Dragarenco, domiciliată în Iaşi str. Mareşal Malinovschi Nr. 68 prin cererea înregistrată la acest Parchet sub Nr. 20871 din 17 Noembrie 1949, cere reconstituirea actului său de naştere, născută la data de 23 Decembrie 1924, în comuna Volintir Jud. Cetetea Albă din părinţii căsătoriţi legitim Emilian şi Maria Bragarenco.

Noi, Procurorul şef al Parchetului Tribunalului Iaşi.

In conformitate cu dispoziţiunile art. 3 din Decretul Lege Nr. 4062 din 15 Decembrie 1940, invităm autorităţile şi persoanele care deţin sau cunosc extractul sau alte înscrisuri referitoare la actul a cărui reconstituire se cere prin petiţiunea de mai sus, să le depună de urgenţă şi să se prezinte la Parchetul acestui Tribunal, pentru a ne da relaţii.

Procuror Şef,
Mircea Mironescu
Greer ş f, I. BRIUL

R. P. R.
Parchetul Trib. Jud. Iaşi

Dl. Asvadurov Victor, domiciliat în Iaşi Str. Calea 23 August Nr. 49 prin cererea înregistrată la acest Parchet sub Nr. 20869 din 17 Noembrie 1949, cere reconstituirea actului său de naştere născută în oraşul Chişinău-Basarabia la data de 15 Septembrie 1907 din părinţii căsătoriţi legitim Ana şi Mihail Asvadurov.

Noi, Procuror şef al Parchetului Tribunalului Iaşi

In conformitate cu dispoziţiunile art. 3 din Decretul Lege No. 4062 din 15 Dec. 1940, invităm autorităţile şi persoanele care deţin sau cunosc extractul sau alte înscrisuri referitoare la actul a cărui reconstituire se cere prin petiţiunea de mai sus, să le depună de urgenţă şi să se prezinte la Parchetul acestui Tribunal, pentru a ne da relaţii.

Procuror, *Mrcea Mironescu*
Grefier I. Briul

ULTIMELE ŞTIRI

La O. N. U.

Propunerile Uniunii Sovietice
reprezintă o contribuţie esenţială, concretă şi deosebit de importantă pentru cauza păcii

NEW YORK 19 (Agerpres). La 16 Noembrie discuţiile desfăşurate în cadrul Comitetului Politic asupra propunerilor guvernului Uniunii Sovietice privitoare la condamnarea pregătirilor unui nou război, la interzicerea armei atomice şi instituire unui control sever internaţional al acestei interziceri, precum şi la încheierea unui pact între cele 5 mari puteri pentru consolidarea păcii, au dus la o nouă demascare a duşmanilor păcii.

Imperialiştii americani depun toate eforturile pentru a zădărnici programul sovietic menit să înfrâneze pe aţâţătorii la război şi să asigure pacea popoarelor.

Cuvântările rostite de şeful delegaţiei U.R.S.S., A. I. Vâsinschi la şedinţa plenară a Adunării Generale şi în faţa Comitetului Politic au smuls masca aţâţătorilor la un nou război, anglo-americanii. Aceste cuvântări au dovedit cât se poate de limpede voinţa fermă a guvernului sovietic de a asigura pacea lumii şi de a condamna pregătirea unui nou război precum şi linia sa principală în lupta pentru pace şi colaborare între popoare, în lupta pentru demascarea activităţii de aţâţare la un nou război, desfăşurată de un grup de pretendenţi anglo-americani la dominaţia lumii.

In cuvântările rostite de şeful delegaţiei U.R.S.S. de la tribuna Adunării Generale, a răsunat glasul a sute de milioane de oameni simpli din întreaga lume, care nu vor război şi care cer să se pună capăt cursei febrile a înarmărilor din Statele Unite şi Marea Britanie şi să înceteze pregătirile în vederea unor noi aventuri războinice duse de pretendenţii anglo-americani la dominaţia lumii.

Neavând nici un fapt sau argument cât de puţin convingător pe care să-l poată opune propunerilor bine întemeiate ale Uniunii Sovietice, reprezentanţii blocului anglo-american au recurs la o demagogie lipsită de orice sens, amestecată cu calomnii ba chiar la ameninţări directe împotriva Uniunii Sovietice.

Şeful delegaţiei poloneze Wozdlowski a rostit o amplă cuvântare în sprijinul propunerilor sovietice subliniind contrastul dintre cuvântarea bine documentată, rostită de şeful delegaţiei sovietice A. I. Vişinski şi torentele de demagogie şi calomnii din cuvântările delegaţilor american şi britanic.

Delegatul polonez a subliniat deasemenea că aşa numitul război rece a fost întreţinut în mod oficial timp de câţiva ani de către anumite cercuri influente din Statele Unite.

Totuşi massele largi din întreaga lume ştiu perfect de bine cine a salvat omenirea de hitlerismul german, fascismul italian şi imperialismul japonez. Massele populare îşi amintesc de eroica apărare a St lingradului. Oamenii simpli ştiu că Uniunea Sovietică, care îşi reface oraşele şi satele sale distruse şi arse, doreşte pace şi nu ameninţă pe nimeni.

Subliniind că propunerile Uniunii Sovietice privitoare la condamnarea pregătirilor pentru un nou război, desfăşurate într'un număr de ţări şi în special în Statele Unite şi Marea Britanie, sunt clare şi explicite. Delegatul polonez a citat fapte precise dovedind intensificarea pregătirilor pentru un nou război, în numeroase ţări şi în special în Statele Unite.

Acestea au loc în ciuda obligaţiilor precise impuse de Charta O.N.U. şi de violarea hotărîrii adoptată în unanimitate de Adunarea generală la 3 Noembrie 1947 prin care se condamnă propaganda împotriva păcii sau de natură a creia o ameninţare a păcii.

Rezoluţia Uniunii Sovietice, a continuat delegatul polonez, reprezintă o contribuţie esenţială, concretă şi deosebit de importantă pentru cauza păcii.

Un astfel de caracter îl au toate propunerile sovietice care urmăresc consolidarea O. N. U., colaborarea internaţională şi asigurarea păcii.

Delegatul polonez a citat apoi fapte care dovedesc că Statele Unite şi Marea Britanie au împiedicat acţiunile comune din Consiliul Aliat de control din Germania, precum şi îndeplinirea prevederilor tratatului de pace cu Italia în legătură cu problema teritoriului liber al Triestului.

Statisticile în legătură cu schimbul de ziarişti, a spus mai departe delegatul polonez, dovedesc în modul cel mai convingător cine creiază în realitate o cortină de fier.

In decursul ultimilor 3 ani, Republica Polonă a fost vizitată de peste 300 de corespondenţi, dintre care majoritatea reprezentau ziarele americane. In acelaşi timp, ziariştii polonezi au fost obligaţi să aştepte luni de zile pentru a obţine viza de intrare în Statele Unite şi au fost supuşi la tot felul de interogatorii la consulatul american.

Conducătorul delegaţiei Republicei Polone a analizat apoi în amănunţime toate punctele propunerilor sovietice, arătând că ele cuprind un program concret de luptă pentru pace şi colaborare internaţională.

Sprijinind propunerea sovietică în legătură cu încheerea unui pact de pace între cele 5 puteri, reprezentantul Republicii Polone a subliniat necesitatea indiscutabilă a unui asemenea pact.

Opunându-se încheerii unui asemenea pact, Statele Unite confirmă încă odată lipsa lor de dorinţă de colaborare.

Conducătorul delegaţiei Republicii Polone a criticat cu asprime proectul de rezoluţie prezentat de Statele Unite şi Marea Britanie, care constitue un supterfugiu absurd şi o încercare de eschivare dela răspunsul la următoarea întrebare :

Vor aceste state să colaboreze în mod paşnic, sau nu ?

Reprezentantul Republicii Polone a încheiat declarând că delegaţia sa va vota pentru propunerile sovietice, care constitue un important pas înainte pe calea stabilirii păcii şi securităţii în lume.

In cursul şedinţei din după amiaza zilei de 16 Noembrie, conducătorul delegaţiei sovietice A. I. Vâşinschi, a făcut o analiză amănunţită a cuvântărilor ţinute de delegaţii care s'au opus propunerilor sovietice şi a demonstrat lipsa de temei a acestor cuvântări, demascând în acelaş timp adevăratele scopuri ale adversarilor anglo-americani a programului sovietic pentru consolidarea păcii.

Se înfiinţează
un curs de ftiziologie la Iaşi

BUC. 19 (Agerpres).— Ministerul Sănătăţii aduce la cunoştinţa medicilor că înfiinţează cursuri de ftiziologie la Iaşi şi Cluj, cu durata de un an, pe lângă clinicile şi serviciile de specialitate. Numărul locurilor este de 20. Se primesc medicii încadraţi în posturi, cu avizul Comitetelor provizorii respective şi medicii specializaţi fără posturi. Deasemenea se primesc absolvenţi ai facultăţilor de Medicină generală şi Igienă nerepartizaţi pentru stadiul de liberă practică.

Cererile însoţite de avize şi autobiografie, se vor depune la registratura Ministerului Sănătăţii, Bucureşti, Calea Griviţei 64-66, până la 25 Noembrie,

Ministerul Sănătăţii asigură întreţinerea pe toată durata cursurilor.

Hotărîrea Prezidiului Academiei RPR
privind organizarea sesiunii ştiinţifice solemne, consacrată sărbătoriri a 70 de ani dela naşterea tovarăşului I. V. Stalin

BUCUREŞTI 19 (Agerpres) — Intre 15 şi 18 Decembrie, Academia RPR va ţine o sesiune ştiinţifică solemnă, în comun cu Institutul de studii româno-sovietic, consacrată operei ştiinţifice a tovarăşului I. V. Stalin.

In cadrul acestei sesiuni se vor face următoarele comunicări :

1. I. V. Stalin, corifeu al ştiinţei mondiale.

2. I. V. Stalin, teoreticianul şi iniţiatorul transformării natu ii în URSS.

3. I. V. Stalin, continuator al lui Lenin în făurirea teoriei construirii socialismului.

4. I. V. Stalin, teoreticianul şi conducătorul luptei pentru pacea şi frăţia între popoare.

5. I. V. Stalin, geniul militar al timpurilor noastre.

6. I. V. Stalin, oglindit în literatura popoarelor lumii.

7. I. V. Stalin, dascăl şi geniu conducător al proletariatului mondial.

Comunicările vor fi făcute de acad. prof. C. I. Parhon, acad. prof. Traian Săvulescu, acad. prof. P. Constantinescu-Iaşi, acad. prof. E. Petrovici, acad. Mihail Sadoveanu, etc.

Toate comunicările vor fi editate într'un volum.

SCURTE ŞTIRI EXTERNE

HAGA 19 (Agerpres).— Din Semarang se anunţă că în districtul Tegal şi în oraşele Brebes şi Ceribon au loc lupte între trupele olandeze împreună cu unităţi ale trupelor lui Hatta şi detaşamentele de partizani.

Numeroase sate indoneziene au fost incendiate.

*

HELSINKI 19 (Agerpres) In Finlanda a luat fiinţă Uniunea pentru apărarea drepturilor omului, din care fac parte toate elementele progresiste ce luptă pentru democraţie şi egalitate de drepturi, împotriva teroarei fasciste. Ziarul Tuekansan Sanomat publică declaraţia preşedintelui acestei Uniuni, scriitorul Erkki Vaia.

Necesitatea unei asemenea Uniuni în actuala situaţie, a declarat Vaia, este odată mai mult confirmată de ultimele evenimente din Kemi, unde tribunalele continuă să-şi exercite teroarea.

Uniunea a adresat tuturor cetăţenilor cinstiţi un apel, cerându-le să acorde sprijin luptei împotriva acţiunilor arbitrare ale aparatului judecătoresc şi poliţienesc pentru restabilirea democraţiei în Finlanda.

Mişcarea democrată a femeilor
reprezintă o forţă uriaşă pentru pace şi democraţie
Important articol apărut în Pravda

MOSCOVA 19 (Agerpres). Ziarul Pravda din 18 Noembrie publică un articol de fond intitulat :

„O forţă mare în lupta pentru pace", care spune printre altele :

Mişcarea democrată a femeilor reprezintă o forţă uriaşă în lupta pentru pace şi democraţie.

Măreaţa mişcare a poporelor pentru pace, care se desfăşoară în întreaga lume împotriva imperialiştilor aţâţători la război, arată cu tot mai multă forţă că femeile nu pot şi nu vor să rămână departe de cauza comună a întregei omeniri progresiste. Opt zeci de milioane de femei s'au unit până acum în Federaţia Democrată Internaţională a Femeilor. Ele sunt urmate de noui şi noui masse de femei care sprijină în mod activ, lupta pentru pace.

Cel de al doilea război mondial deslănţuit de bandiţii imperialişti fascişti a însemnat o tragedie pentru milioane de femei din diferite părţi ale lumii. Oraşe bombardate, case prefăcute în ruine, aşezări omeneşti incendiate, moartea groaznică a copiilor, pierderea rudelor şi a fiinţelor scumpe, prin toate acestea au trecut femeile din ţările căzute jertfă hoardelor fasciste. In teritoriile ocupate, femeile au trebuit să îndure ruşinea sclaviei, foamea, mizeria, siluiri şi torturi inumane în lagărele morţii.

Numai cei ameţiţi de beţia războiului, numai cei care vor să dezlănţuie un nou război pot să-şi închipue că femeile ar fi uitat toate aceste suferinţi că ele vor consimţi resemnate să-şi dea copiii, să se despartă de soţi şi de fraţi pentru interesele imperialiştilor dornici să transforme sângele şi chinurile omeniri în profituri.

Milioane de femei au păşit acum pe calea luptei active, efective pentru pace şi democraţie, pentru fericirea copiilor lor. Ele au înţeles că războiul nu-l poţi împiedica printr'o atitudine de negare pacifistă, ele au înţeles că pacea nu poate fi asigurată decât prin luptă activă a milioanelor de bărbaţi şi femei, prin lupta activă pentru pace a tuturor popoarelor.

O amploare deosebită a căpătat-o lupta femeilor din diferite ţări împotriva pactului agresiv al Atlanticului de Nord, acest complot împotriva păcii şi securităţii urzit de aţâţătorii la război anglo-americani. In Franţa, în Anglia, în Italia, în U. S. A. lupta pentru pace şi democraţie a femeilor progresiste a înregistrat şi înregistrează succese tot mai importante.

Ziarul arată în continuare că în U. S. A. şi Anglia se găsesc principalele focare de pregătire a unui nou război. Federaţia Democrată Internaţională a femeilor, cere femeilor din Statele Unite şi Anglia să-şi intensifice lupta împotriva imperialiştilor aţâţători la război.

Ele să nu-şi mai închipuie că, dacă imperialiştii vor să împingă omenirea într'un nou război sângeros, Statele Unite vor fi şi acum ferite de urgia lui.

In continuare ziarul Pravda subliniază că în primele rânduri ale mişcării internaţionale a femeilor pentru pace, se află femeile din Uniunea Sovietică şi din ţările de democraţie populară din Europa şi Asia.

Femeile din ţările de democraţie populară iau parte activă la construirea nouei vieţi socialiste. Pătrunse de sentimentul de recunoştinţă pe care îl poartă Marei Uniuni Sovietice, eliberatoarea lor, ele îşi strâng rândurile în jurul U.R.S.S., steagul luptei pentru pace, democraţie şi socialism.

Sesiunea Consiliului F.D.I.F., care s'a deschis joi la Moscova şi care discută problemele luptei pentru pace, constitue o dovadă elocventă a unităţii şi a forţei crescânde a mişcării democrate a femeilor din lumea întreagă, ce constitue o forţă puternică în rândul luptătorilor pentru pace.

Lucrările Adunării Generale

Puterile coloniale
au suferit o înfrângere la O N U
Rezoluţiile Comitetului Nr. 4 privind situaţia din colonii, au fost adoptate de Adunarea Generală

NEW-YORK 19 (Agerpres). La 15 Noembrie, Adunarea Generală a discutat raportul Comitetului Nr. 4 întocmit pe baza raportului Consiliului de tutelă, cu privire la lucrările celei de-a 4-a şi a 5-a sesiuni a acestui Consiliu şi rezoluţia Comitetului Nr. 4, privitoare la uniunile administrative dintre teritoriile sub tutelă şi colonii.

In raportul său, Comitetul Nr. 4 a propus spre examinare Adunării Generale, şase rezoluţii care au fost adoptate în comitet cu majoritate zdrobitoare de voturi, cu excepţia voturilor puterilor coloniale şi ale delegaţilor unor anumite alte puteri, grupate în jurul acestora.

Consiliul de tutelă este însărcinat în mod special să ia măsuri energice pentru desfiinţarea imediată a biciuirii populaţiei indigene din teritoriile sub tutela britanică, belgiană, australiană, precum şi pentru abolirea legilor discriminatorii şi practicilor pe care autorităţile tutelare le aplică populaţiei indigene din teritoriile sub tutelă.

Delegaţii unui număr de ţări care nu posedă colonii au sprijinit rezoluţiile Comitetului Nr. 4. Puterile coloniale s'au opus acestor rezoluţii. Toate cele şase rezoluţii ale Comitetului au fost aprobate cu o majoritate de două treimi de către Adunarea Generală. Puterile coloniale, în frunte cu delegaţia Statelor Unite, au reuşit totuşi să înlăture unele recomandări cuprinse în rezoluţia asupra situaţiei politice din teritoriile sub tutelă.

După aceasta, Adunarea Generală a trecut la discutarea rezoluţiei Comitetului Nr. 4, privitoare la uniunile administrative între teritoriile sub tutelă şi colonii.

Rezoluţia Comitetului Nr. 4 a propus Adunării Generale să însărcineze Consiliul de tutelă să desăvârşească examinarea problemei uniunilor administrative în cadrul acestui consiliu.

Şi de astă dată, puterile coloniale în frunte cu Marea Britanie şi Franţa, s'au împotrivit adoptării rezoluţiei comitetului. Rezoluţia a fost adoptată cu 44 voturi pentru, faţă de 9 voturi contra.

Conferinţa tov. prof. acad. Iorgu Iordan care urma să aibă loc Duminică la Iaşi, se amână pentru o dată ce va fi anunţată la timp.

Declaraţiile lui Koplenig,
secretarul Partidului Comunist Austriac

VIENA 19 (Agerpres) — In cadrul unei întruniri ţinută în marele centru industrial Donawitz (Stiria), secretarul Partidului Comunist Austriac, Iohann Koplenig, a rostit un discurs cu prilejul victoriei listei unice a comuniştilor şi socialiştilor progresişti la alegerile sindicale dela întreprinderea „Alpine Montau".

După cum se ştie, lista unică a obţinut 13 mandate, în timp ce partidele „socialist" şi „popular" au obţinut doar 5 mandate.

Această victorie, a spus Koplenig, are o mare importanţă, nu numai pentru Donawitz, ci şi pentru întreaga Stirie. Ea este un eveniment însemnat pentru întreaga Austrie.

In continuare, Koplenig a amintit că Donawitz reprezintă astăzi ca şi în trecut unul din principalele centre ale luptei politice şi economice.

Acest oraş joacă în prezent un rol deosebit în mişcarea muncitorească din Austria.

In încheere, Koplenig a subliniat că astăzi, când majoritatea muncitorilor din Donawitz şi-au exprimat încrederea în Partidul Comunist, este necesar mai mult ca oricând să se organizeze activitatea Partidului Comunist pe de o parte şi activitatea sindicală pe de alta.

Lupta împotriva neofascismului, lupta pentru îmbunătăţirea situaţiei materiale a oamenilor muncii, este cauza comună a tuturor muncitorilor.

Principala premiză a succesului acestei lupte din Austria, a declarat Koplenig, o reprezintă crearea unui front unic de luptă al comuniştilor şi socialiştilor.

De Luni 21 Noembrie 1949, la Cinema „MAXIM GORKI"
UN PROGRAM DUBLU
2 FILME MARI PREMIERE !
ŞI NOUL FILM ROMÂNESC

ANUL 41 — Nr. 966

4 PAGINI 4 LEI

OPINIA

ZIAR POPULAR COTIDIAN

Marți 22 Noembrie 1949

ABONAMENTE
Lei 360 . . . . . 3 luni
Lei 5000 Intreprinderi, Autorități pe un an

Atelierele tipografice IAȘI Str. ȘTEFAN CEL MARE 50-52

Redacția IAȘI, Str. VASILE ALECSANDRI 12

Administrația IAȘI, Str. CUZA VODĂ Nr. 50

TELEFOANE
Redacția (Nr. 1209 (Nr. 1210
Administrația Nr. 2042

BIBLIOTECA UNIVERSITARĂ IAȘI

Rolul și sarcinile Activului Comitetului Provizoriu

de I. BENDITER
Secretarul Comitetului Provizoriu orășenesc Iași

Comitetul Provizoriu orășenesc a isbutit să realizeze până în prezent însemnate lucruri în toate domeniile de activitate.

Dar, în fața Comitetului Provizoriu stau spre rezolvare sarcini din ce în ce mai multe, din ce în ce mai importante. Aceste sarcini nu pot fi duse la bun sfârșit decât cu sprijinul larg, cu sprijinul organizat al maselor de cetățeni.

Pentru strângerea legăturilor cu masa, Comitetul Provizoriu orășenesc, urmând îndrumarea dată de Partid și Guvern a inițiat o serie de adunări populare, adunări prin care s'a luat contactul direct cu cetățenii diferitelor cartiere.

Este adevărat că și până la inițierea adunărilor populare, Comitetul Provizoriu a ținut legătura cu cetățenii, dar legătura aceasta n'a fost ținută în mod organizat.

Prin comitetele de sănătate de pe lângă institutele sanitare s'a urmărit modul în care organele de răspundere se preocupă de sănătatea oamenilor muncii; organizațiile de masă au isbutit să mobilizeze în măsură apreciabilă pe neștiutorii de carte în campania de alfabetizare; deasemeni prin organizațiile de masă cetățenii au fost antrenați să îndeplinească lucrări voluntare de interes obștesc.

Astfel — datorită sprijinului maselor largi — s'au putut înfăptui lucrări importante ca Piața Unirii, solarul pentru copii din strada Gheorghi Dimitrov, străpungerea străzii Ștefan cel Mare etc.

Incurajat de realizările obținute, Comitetul Provizoriu orășenese a trecut la constituirea activului său. In felul acesta legătura Comitetului Provizoriu cu massele largi populare va fi mai temeinică, mai adâncită, mai bine organizată.

De importanța acestei legături, de trăinicia ei, de sprijinul obținut dela mase ne putem da mai limpede seama din experiența ce ne oferă Sovietele de deputați ai oamenilor muncii din Uniunea Sovietică.

Sovietele s'au născut în focul luptelor revoluționare, în toiul luptelor purtate în scopul răsturnării regimului țarist asupritor și al instaurării dictaturii proletariatului. Ele sunt organizațiile de masă cele mai cuprinzătoare, Ele sunt, așa cum spunea tovarășul Stalin *„acea formă politică căutată și în sfârșit găsită, în ale cărei cadre trebuie să fie înfăptuită eliberarea economică a proletariatului, deplina victorie a socialismului.“*.

Sovietele, organe unice ale puterii de Stat, descătușează energiile revoluționare, dă posibilitatea inițiativei să se desvolte, creiază condițiuni bune de muncă capacităților creiatoare.

Activul Comitetului Provizoriu trebuie să se simtă pătruns de răspunderea de onoare și de cinstea ce i s'a încredințat de către masele cetățenești. El e au ca sarcină de a atrage masele largi la conducerea treburilor obștești. Activul trebuie să stimuleze spiritul creator, spiritul de inițiativă al maselor.

Un exemplu demn de remarcat în ceeace privește spiritul de inițiativă este modul cum au ajutat cetățenii din strada Tutunari Intreprinderea ETACS de a se instala o cișmea în acea stradă. Locuitorii au muncit voluntar la săpatul terenului și au înlesnit astfel ca lucrarea să fie executată în câteva zile.

Activul Comitetului Provizoriu trebue, să lucreze planificat, să se documenteze permanant de pe teren asupra problemelor specifice cartierului, să sesizeze Comitetul și să prezinte sugestii cu privire la modul cum se pot rezolva în mod just chestiunile ce se ivesc.

Activul are să-și ducă acțiunea în diferite sectoare, dar problemele care necesită întâietate sunt: colaborare rodnică în chestiunea curățeniei orașului, în campania alfabetizării,

(continuare în pag. 2-a)

Aprovizionarea locală cu sticlă pentru geamuri

Magazinul „Ciocanul“ a distribuit prin trei sucursale de desfacere cantitatea de 3 vagoane sticlă pentru geamuri.

In cursul zilelor acestea vor sosi în localitate alte transporturi de sticlă pentru geamuri care vor satisface toate necesitățile locale.

DE VORBA CU MARELE SCRIITOR SOVIETIC V. IVANOV

— Aspecte din viața culturală a Uniunii Sovietice
— Impresii culese din R. P. R.
— Declarațiile făcute ziarului „OPINIA“

Am deschis cu multă timiditate ușa camerii în care locuia V. Ivanov, în răstimpul celor câteva ore în care a fost oaspetele orașului nostru.

Așteptam să întâmpinăm o figură severă căruia nu-i sunt lăsate nici câteva clipe de odihnă după o noapte de călătorie.

Ne-am înșelat...

Marele scriitor sovietic ne primește cu multă ospitalitate.

Omul sovietic, indiferent de misiunea și de munca pe care o îndeplinește, găsește totdeauna timp să lămurească o problemă, să discute cu multă importanță aspectele ei.

Scriitorul Ivanov ne vorbește cu simplitate, în mod deschis. Desigur, că cel care ne traduce înțelege mai bine tot ceeace spune marele scriitor.

Il poate urmări cu ușurință toată bogăția de idei, reflectate în fraze pline de imagini. Dar să traduci repede, urmărindu-l pe mărele scriitor este ceva mai greu.

Ivanov își amintește de anii când muncea ca lucrător tipograf, învârtind nenumărate ore pe zi, roata dela mașina plană; anii grei de muncă și-apoi întâlnirea cu marele scriitor Maxim Gorki care îi remarcă pentru prima oară talentul și-l inițiază în arta scrisului. In 1916, în cea de a doua antologie a scriitorilor proletari scoasă de Maxim Gorki, găsește și V. Ivanov un loc unde-și publică scrisul său.

A venit apoi Marea Revoluție. Muncitorul tipograf, omul de litere ieșit din popor, se află în rândurile celor care luptă cu arma în mână pentru o viață nouă, pentru distrugerea țarismului, pentru o societate superioară.

Discuția lunecă pe nesimțite asupra aspectelor de viață legate de cultura din Marea Uniune Sovietică.

— „La noi, spune Ivanov, se cheltuește enorm pentru cultură, pentru artă. Nimic nu-i prea costisitor când este vorba de propășirea și înflorirea culturii“.

Scriitorii și poeții sovietici merg în fabrici și uzine, în colhozuri, vin în contact direct cu cei ce muncesc le cunosc mai bine viața dar în acelaș timp le oferă produsul sufletului lor. Pentru oamenii muncii se creiază, pentru dânșii sunt toate operele de artă.

Statul Sovietic pune la dispoziția oamenilor culturii, scriitorilor și poeților toate mijloacele necesare pentru a-și putea desăvârși creațiile lor. Pentru scriitori a fost clădit un orășel compus din 100 vile confortabile, afară de oraș, la Moscova.

Omul de artă călătorește mult pentru a-și îmogăți cunoștințele sale. In planul de construcții întreprinse de Statul Sovietic, un loc de frunte îl ocupă institutele de cultură.

La Leningrad, se ridică văzând cu ochii muzeele și clădirile de artă.

La Moscova se construește noua Universitate, o clădire uriașă cu 36 etaje care va adăposti totodată în cele 5000 camere studenții institutelor superioare.

Scriitorul Ivanov ne vorbește apoi cu dragoste despre munca și lupta oamenilor din Republica noastră, care clădesc socialismul.

O impresie puternică de forță pusă în slujba muncii constructive i-au făcut-o cele 13 întreprinderi vizitate în timpul șederii sale în țara noastră. I-au plăcut u-

Z. Sandu

(Continuare în pag. 2-a)

„Construirea „Casei Scânteii“ va asigura o bază materială trainică desvoltării unei culturi noui, socialiste

— ne scrie tov. C. Zotta asistent universitar

Inițiativa de a se creia în țara noastră marele edificiu cultural care va fi „Casa Scânteii“ este întâmpinată cu tot mai mult entuziasm de către toți oamenii muncii.

Din diferitele ramuri de activitate manuală sau intelectuală, din fabrici, instituții sau sate, numeroase subscripții vin să dovedească setea de cultură, de însușire a ultimelor noutăți ale tehnicii și științei, de cunoaștere cât mai temeinică a bogatei experiențe sovietice.

Fără îndoială că această dorință vie de cunoaștere care animă viața oamenilor muncii din țara noastră, este rezultatul conținutului nou de preocupări al maselor eliberate din cătușele exploatării și devenite stăpâne al propriului lor destin, este consecința firească a transformărilor revoluționare care au survenit în țara noastră.

In aceste noui condiții, construirea „Casei Scânteii —a marelui centru poligrafic și de difuzare a cărții, — va asigura o bază materială trainică desvoltării unei culturi noui, socialiste, va stimula și mai mult munca creatorilor noștri.

Ca asistent la catedra de marxism-leninism, dorința de a-mi spori necontenit nivelul cunoștințelor ideologice mă preocupă permanent.

Sunt sigur că prin construirea „Casei Scânteii“ voi putea studia cât mai temeinic operele clasicilor marxism-leninismului, care vor fi multiplicate în cât mai numeroase ediții.

Deaceia, subscriu cu toată dragostea pentru ridicarea „Casei Scânteii“.

CONST. ZOTTA
Asisteat universitar

FAPTE și COMENTARII

Reglementarea circulației vehiculelor

In cursul verii s'a venit cu o reglementare a circulației vehiculelor și a pietonilor pe arterele populate ale orașului. Dacă pietonii au început să se obișnuiască și să respecte dispozițiile, necirculând pe partea carosabilă, în schimb vehiculele, și în special camioanele și turismele, își permit să aleagă drumul mai scurt la traversarea Pieții Unirii, trecând prin locurile care le sunt interzise. In acest fel siguranța cetățenilor este primejduită. Se impune deaceea o respectare strictă a regulamentului circulației, contravenienților aplicându-li-se sancțiuni.

Tramvaele

Muncitorii care locuesc în Tătărași și trebue să fie prezenți la serviciu la ora 6,30 dimineața, roagă conducerea Etacsului să dispună ieșirea tramvaelor cu o jumătate de oră mai devreme, spre a se putea folosi și ei de acest mijloc de circulație.

Deasemenea publicul muncitoresc din cartierele îndepărtate ale orașului ne roagă să arătăm că nu pot frecventa spectacolele teatrale, deoarece tramvaele se retrag înainte de sfârșitul reprezentațiilor. Ar fi de dorit ca Etacsul să rezolve favorabil aceste justificate cerințe.

De curând au fost reluate manifestațiile culturale pentru public, la sediul Comitetului Democrat Evreesc. In sala cea mare a fost ținută o conferință, după care a urmat un program artistic.

Inițiativa lustă de C.D.E. de a-și pune la dispoziție localul pentru acțiunea de culturalizare a maselor menită a fi subliniată.

In exploatațiile pescărești de pe coasta peninsulei Kamciatka, a fost încercată o nouă mașină pentru prelucrarea peștelui. Această mașină grăbește ritmul prelucrării peștelui de 10 până la 12 ori, ușurează procesul muncii și ieftenește costul producției.

Școlile noastre tehnice

Școala Medie Tehnică Surori de Ocrotire

pune un mare accent pe obiectele de specialitate

— Cercurile politice și cele de învățătură —

Ocupându-ne de situația și de felul cum se desfășoară activitatea școlilor medii tehnice din Iași, am arătat într'un reportaj apărut acum câteva zile, aspecte din munca profesorilor și elevilor Școalei Tehnice Sanitare.

Prezentăm mai jos impresiile noastre dintr'o vizită făcută unei alte școli sanitare și anume: Școala medie tehnică Surori de Ocrotire, situată pe strada 6 Martie, în localul fostului liceu particular de băeți Mihail Kogălniceanu.

O școală cu 3 ani și 8 clase paralele

Școala Tehnică Surori de Ocrotire a fost înființată anul trecut, odată cu revoluționara Reformă a Invățământului, care a deschis drum nou școalei românești.

Școala numără în momentul de față 380 de eleve, cea mai mare parte dintre ele fiind provenite din mediul sătesc.

In cel de-al doilea an de aplicare a Reformei Invățământului funcționează 3 ani cu 8 clase paralele și anume:

Anul I cu două clase paralele

Anul II cu cinci clase paralele.

Anul III cu o clasă.

Un mare accent pe obiectele de specialitate

Intrucât această Școală pregătește cadrele tehnice pentru posturile de surori de ocrotire din spitalele din oraș și județ, absolventele putând deasemeni urma orice Institut (de preferință Institutul de Medicină) se pune un mare accent pe materiale de specialitate:

Anatomia, fiziologia, bacteriologia, parazitologia, patologia generală și patologia chirurgicală.

Lecțiile obiectelor de specialitate sunt asimilate de eleve atât prin tratarea teoretică (în clasă) cât și prin stagiul la spital (numai anul III), care se face de 4 ori pe săptămână, între orele 7 jum.—11, la Spitalul Central.

Când se face stagiu clasa este împărțită în grupe.

Aceste grupe sunt repartizate la: chirurgie infantilă și boli interne. Prin aceste stagii trece succesiv fiecare grupă.

Cercurile politice și grupele de învățătură

Cercurile politice și grupele de învățătură—organizate pe clase—funcționează relativ bine. Munca ar trebui însă intensificată, pentruca toate elevele să fie antrenate în această activitate.

Un isvor nesecat de cadre tehnice bine pregătite.

In trecut, nimeni nu se îngrijea de ridicarea de cadre tehnice atât de necesare spitalelor, dispensarelor și policlinicilor. Satele noastre, orașele noastre geamau de bolnavi, iar redusul număr de personal sanitar nu putea face față acestei situații. Astăzi, însă, prin înființarea școlilor medii tehnice de tot felul, situația se prezintă cu totul altfel. Zecile și sute de absolvente ale acestei școli care fie că vor lua drumul Facultăților, sau fie că vor intra în câmpul muncii sanitare, ca surori de ocrotire, reprezintă tot atâtea cadre bine pregătite care vor juca un rol de seamă în marea operă de ridicare a nivelului sanitar a oamenilor muncii din orașele și satele țării noastre.

I. ȘTIRU

Descoperirile științifice sovietice și „savanții“ impostori străini

Profesorul Pavlov dela Institutul de Medicină din Leningrad, asistentul Danjui dela Institutul de Medicină Experimentală și cercetătorul Karelina dela Institutul de Epidemiologie și Microbiologie din Tomsk, au publicat o lucrare intitulată „Descoperiri sovietice și falsificatori străini“.

In această lucrare, oamenii de știință prezintă observațiunile lor în legătură cu descoperirea biologului sovietic, profesorul Tokin. Descoperirea aceasta se referă la fenomenul phytoncidelor care se petrece în lumea plantelor.

Profesorul Tonkin a descoperit că acele proaspete ale coniferelor, frunzele mestecenilor, stejarilor, agrișelor, portocalilor precum și ale altor plante mai obișnuite precum sunt ridichele și ceapa, posedă însușirea de a ucide de la distanță, diferite soiuri de bacterii sau microorganisme mai simple, care pot fi făcute inofensive pentru viața omenească, animală sau vegetală, atunci când ele sunt tăiate în părți foarte mici.

Microorganismele care distrug substanțele secretate de plante au fost numite phytoncide. Incepând din anul 1930, oamenii de știință sovietici și presa în general, au popularizat cercetările în domeniul phytoncidelor, și astăzi nu există vreun tânăr naturalist care să nu fie la curent cu această nouă descoperire.

In ultimii opt ani, s'a observat că în unele reviste americane și engleze apar articole „originale“ asupra phytoncidelor, intitulate „proprietăți antibiotice ale anumitor plante“, articole care, bineînțeles, că nici nu pomenesc de cercetările savanților sovietici.

Așa de pildă, o revistă engleză, a publicat în anul 1946 o lucrare scrisă de patru autori englezi, care pretind că au descoperit efectele usturoiului asupra bacililor tuberculozei, articol care nu face decât să copieze tot ce a fost publicat în cartea profesorului Tokin, încă din anul 1942 sub titlul „Phytoncidele—bactericide de origină vegetală“. Revista enelezi, totuși, nu face nici o aluzie la această lucrare.

Fenomenul phytoncidelor este foarte răspândit în natură. Privite din punct de vedere biologic, penicilina și substanțele similare cunoscute pentru efectele lor curative, nu sunt, de fapt, decât fenomene phytoncidice care se petrec în lumea vegetală. Răspândirea și marea importanță a acestor descoperiri sovietice explică și publicarea articolului asupra „Inhibitorilor germinației“ care a apărut în revista americană

(Continuare în pag. 3-a)

Cronica dramatică

„La Ilie bun și vesel“

de ION DAMIAN

I

In ultimul timp, dramarturgia autohtonă a fost îmbogățită printr'o serie de noui realizări inspirate din viața frământată a poporului nostru dealungul timpurilor, ca și de eforturile depuse astăzi de clasa muncitoare care vrea să-și făurească o viață mai bună, într'o orândutre din care a dispărut exploatarea.

Imbrățișând deci o tematică nouă, înlăturând șabloanele împrumutate din literatura decadentă a Apusului ca și subiectele-tip care duceau la succese facile, pe placul burgheziei, teatrul românesc, alimentat de această tânără producție dramatică, a păsit pe drumul unor închegări realiste, pline de conținut și bogate în semnificații.

Până nu demult, piesele originale zăceau în cartoane, directorii de teatre preferă d lucrări străine care, oricât de slabe ar fi fost, se impuneu burgheziei snobe și publicului cu mentalitate cosmopolită, prin simplul fapt că erau marfă de import.

Iată deci autorii noștri dramatici puteau fi numărați pe degete, iar lucrările lor erau jucate pela câte un început de stagiune, pentru a se îndeplini o formalitate, și atâta tot.

Astăzi datorită noului îndrumări a activității teatrale, s'au creiat primele condiții ale unei producții autohtone bogate și valoroase. Inițiativa autorilor este stimulată și sprijinită, iar discuțiile privitoare la arta scenică întrețin din ce în mai mult atenția și gustul maselor pentru teatrul de calitate. Ca urmare a acestei cotituri înregistrate în viața noastră artistică, un mare număr de piese originale au putut să apară, fiind și reprezentate pe diferite scene din țară.

Un *mare* număr, în comparație cu ceeace s'a scris la noi până acum, dar încă insuficient în raport cu cerințele maselor și cu posibilitățile de creație, din ce în ce mai largi, create artiștilor noștri.

Firește, nu toate operele recent apărute pot fi niște capodopere. Dar în măsura în care ele oglindesc realitatea, în măsura la care se leagă cu viața oamenilor, prezentând momente și figuri valabile, tipice, în aceeași măsură piesele respective reprezintă tot atâtea elemente pozitive, tot atâtea poziții câștigate, în drumul către o dramaturgie de mare amploare.

Nu de mult s'a jucat pe scena ieșană *„Minerii“*, piesa lui Mihail Davidoglu, apreciată drept cea mai de seamă biruință a noului literaturi dramatice românești, și iată, ni se înfățișează acum o altă lucrare făcând parte din acelaș grup: este vorba de piesa *„La Ilie bun și vesel“* scrisă de Ion Damian, a cărei premieră a avut loc joi seara. Dacă „Minerii“ abordează o temă actuală, desprinsă din lupta pentru viață, din lupta pentru cărbune a minerilor din Valea Jiului, în „La Ilie bun și vesel“ ni se înfățișează câteva crâmpee din atmosfera revoluționară dela 1848, când

(continuare în pag. 2-a)

Filarmonica de Stat „Moldova"

își intensifică activitatea în mijlocul maselor

Filarmonica „Moldova" a dus și duce zilnic o intensă activitate de răspândire a muzicii în mijlocul maselor largi de muncitori și ostași, în acest sens efectuând turnee în întreaga Moldovă, deplasându-se în mijlocul muncitorilor și ostașilor, precum și organizând concerte speciale pentru muncitori.

Turnee

După închiderea stagiunii pe 1948 | 1949, în timpul verii și în cursul toamnei, Filarmonica „Moldova" a organizat turnee în Moldova și Muntenia.

Astfel numai în cursul lunii Septembrie s'a efectuat un turneu în orașele Galați, Brăila și Râmnicu-Sărat, dându-se în fiecare centru câte două concerte.

Ambele turnee au dat concertele în mod gratuit, astfel ca participarea muncitorilor, ostașilor, elevilor și studenților să fie în număr cât mai mare.

In cinstea Conferinței pe țară, a compozitorilor, Filarmonica a organizat deasemeni un turneu în Moldova și parte din Muntenia, cu concursul a două formații.

Prima formație a vizitat orașele *Bârlad, Galați, Brăila* și *Focșani*, executând muzică de cvartet, solo de violină și solo de canto cu acompaniament de pian.

A doua formație a vizitat orașele *Roman, Bacău, Botoșani* și *Dorohoi*.

S'a cântat muzică sovietică, rusă, ale popoarelor prietene și muzică românească.

Toate aceste concerte, ca și acele din turneele efectuate în lunile August și Septembrie, au fost date gratuit, special pentru muncitori.

Trebue de remarcat faptul că artiștii ieșeni au fost foarte bine primiți de auditorii din provincie, și deasemeni trebue de observat că simfoniile executate au fost foarte gustate de masele muncitorești, desmințându-se astfel încăodată afirmația greșită că masele nu pot înțelege decât muzica ușoară.

Concerte în mijlocul muncitorilor și ostașilor din Iași

La Iași, Filarmonica „Moldova" a desfășurat o activitate vie în mijlocul muncitorilor și ostașilor.

Astfel în cursul lunei Septembrie s'a dat un concert în cazărmi.

La 7 Octombrie s'a făcut deschiderea stagiunii pe anul în curs, printr'un concert dirijat de *Achim Stoia* și având un bogat program întocmit numai din muzică românească, concertul fiind dat în cinstea Conferinței pe țară a compozitorilor din R.P.R.

La 25 Octombrie s'a dat un alt concert în cazărmi.

La 29 Octombrie s'a repetat același concert la întreprinderile ETACS.

Pentru cultivarea artistică a maselor

In actuala stagiune s'a prevăzut efectuarea altor turnee în Moldova — primul va avea loc la sfârșitul lunii Decembrie— și darea celor mai multe concerte pentru muncitori, ostași, elevi și studenți.

Prin căpătarea unei săli proprii, Filarmonica „Moldova" va putea depune și mai mari eforturi pentru cultivarea gustului artistic al maselor, având posibilitatea de a repeta de trei și patru ori pe săptămână același concert.

Prin activitatea pe care o depune cu scopul de a răspândi muzica în masele largi muncitoare, Filarmonica de Stat „Moldova" demonstrează că luptă alături de clasa muncitoare pentru crearea orânduirii socialiste, orânduire în care viața muzicală și artistică este deasemeni în continuă creștere.

TR. ȚANEA

Rolul și sarcinile Activului Comitetului Provizoriu

(urmare din pag. 1-a)

în problema spațiului locativ în apropiata campanie sanitară, întocmirea fișelor de sănătate pentru toți cetățenii.

De modul cum activul își va planifica munca, de modul cum va ști să sesiseze problemele, de felul cum se va simți legat de acțiunea ce o are de îndeplinit, depinde temeinica colaborare între Comitet și activul său, depinde rezolvarea justă a tuturor problemelor privind ridicarea nivelului de viață a oamenilor muncii din orașul nostru.

Știri culturale din U. R. S. S.

Săptămâna muzicală a Moscovei

Săptămâna trecută, viața muzicală a Uniunii Sovietice s'a remarcat printr'o serie de evenimente importante. Locuitorii din Moscova au audiat zilele trecute concertele celor mai bune colective muzicale din țară. In zilele de 7 și 8 Noembrie au avut loc, la Moscova, concerte date de renumiții pianiști sovietici, laureați ai concursului internațional Chopin: Bella Davidovici care a obținut premiul I-iu, Juri Muravlev, Tamara Guseva și alții.

Au avut loc deasemenea concerte simfonice, pe programul cărora au figurat cele mai bune opere ale clasicilor muzicii ruse și a compozitorilor sovietici contemporani.

De un mare succes s'a bucurat corul popular de cântece nordice din Arhanghelsk, sosit în turneu la Moscova.

Reprezentațiile talentatei dansatoare și cântărețe uzbece Tamara Hanum și a ansamblului armean de cântece populare „Salat-Novr", au prezentat spectatorilor din Moscova arta națională primitivă a poporului uzbec și cazah. In fiecare zi de sărbătoare, sala Ceaikovski din Moscova este arhiplină.

Zilele acestea a avut loc aici, un concert dat de corul de cântece populare ruse „Piatnițki". In marea sală a Conservatorului din Moscova a răsunat minunata muzică a lui Ceaicovski, Bunin, Haciaturian și Chopin.

Primul concert din acest sezon a fost deschis de renumitul dirijor sovietic Constantin Ivanov. Locuitorii din Moscova au mai audiat ansamblul de cântece și dansuri ale Armatei Roșii și cvartetul „Teatrul Mare al Uniunii Sovietice".

A fost organizat și un concert pentru elevi. Stagiunea de concerte din acest an, din Moscova, promite să fie deosebit de interesantă. Săptămâna viitoare vor fi executate noile opere ale compozitorilor sovietici: „Cantata" de Sostakovici. „Cântecul din păduri" și „Uvertura solemnă" de Arutunian.

Noile opere dramatice sovietice

In cursul lunei Noembrie odată cu sărbătorirea Marii Revoluții Socialiste din Octombrie, teatrele sovietice au prezentat un număr de piese noui,e are s'au jucat cu săli pline. Majoritatea pieselor preamăresc patriotismul poporului sovietic.

Teatrul de Artă din Moscova a pus în scenă o nouă piesă a lui Serghei Mihalcov, intitulată „I'ya Solovin". Subiectul ei tratează despre efortul artei sovietice de a reprezenta ideile mari și de a fi totuși ușor accesibilă marelui public. Piesa acuză inovatorii în artă, care cred că disprețuind moștenirea clasică, își pot câștiga celebritatea.

Teatrul din Kiev reprezintă o piesă a tânărului autor ucrainean Iakov Bas, intitulată „Profesorul Buiko". Acțiunea piesei se petrece în Ucraina în timpul cotropirii hitleriste. Eroii principali sunt partizanii și tema: mișcarea subterană la care a participat cu mult eroism și profesorul Buiko.

Teatrele din Taşkent, Tbilisi, Baku, și din alte orașe, reprezintă piese noui, de autori ruși sau din republici.

Teatrul Mukimi din Taşkent, reprezintă drama muzicală „Altyn Kul" de scriitorul Uigum, al cărei subiect este extras din viața cultivatorilor de bumbac. Teatrul din Riga a pus în scenă „Omul cu pușca" de Nicolai Pogodin și „Complotul Condamnaților de Nicolai Virta.

A început construcția unui imens palat de cultură în orașul Minsk

Pe strada principală din Minsk — Strada Sovietică— a început construcția unui uriaș palat de cultură al sindicatelor. Sala de spectacole a minunatei clădiri cu multe etaje va avea peste 2.000 de locuri. Afară de aceasta, în noul palat vor fi amenajate: o sală sportivă, numeroase cabinete pentru raționalizatorii și inventatorii din activul sindical, cercuri de artiști amatori și o bibliotecă.

Dreptul la instrucțiunea publică în Kazahstan

Cum se realizează dreptul la instrucțiunea publică în Kazahstan, unde înainte de Marea Revoluție Socialistă din Octombrie nici 2 la sută din populație nu știa carte, se poate vedea din exemplul familiei lui Sabden Baibatșaev, fost păstor nomad și astăzi președintele comitetului executiv al raionului Sar-Suisk din regiunea Djambul (Republica Kazahă). El este în vârstă de peste 50 de ani. Sabden Baibatșaev și-a început învățătura în anul 1921. De atunci el continuă să învețe. Toți membri familiei sale învață. Insuși Sabden este studentul prin corespondență a Universității de Stat din Kazahstan. Soția lui — Ajiha, care deasemenea a învățat carte sub regimul sovietic, activează astăzi ca învățătoare de limba kazahă într'o școală medie. Ea își continuă deasemenea învățătura prin corespondență la un Institut superior. Fica cea mai mare — Culjarhan — a absolvit Institutul juridic din Leningrad. In prezent ea lucrează în Kazahstan și totodată își pregătește disertația pentru titlul de candidat în științe juridice. A doua fiică a lui Sabden, Ciolpan, a absolvit Institutul pedagogic și se pregătește pentru a se înscrie la Facultatea de științe din Republica Kazahă. A treia fiică, Maina, este elevă în clasa V-a, iar cea mai mică fiică, Uhpan, este în clasa IV-a.

De vorbă cu marele scriitor sovietic V. IVANOV

(Urmare din pag. I-a)

zinele „23 August" — București, întreprinderile dela Reșița, fabrica „Partizanul Roșu".

In capitală a luat contact cu oamenii de litere și de artă din țară. Și ei contribuie la clădirea societății celei noi, urmând pilda scriitorilor sovietici.

A văzut ediția frumoasă sub care a apărut „Poltava" a lui Pușkin în românește și a auzit că traducerile lui G. Lesnea reușesc să redea cu multă măiestrie operile clasicilor ruși.

V. Ivanov, împreună cu restul delegației au menținut în permanență, cât timp au stat în Republica noastră, un contact strâns cu masele largi populare.

*

Se apropie timpul de plecare. Delegația sovietică va pleca peste câteva minute să viziteze întreprinderile și instituțiile ieșene.

Marele scriitor sovietic mai are totuși timp să ne împărtășească câteva cuvinte despre marea operă la care lucrează în prezent; *un roman care tratează despre Moscova contemporană, lupta ei pentru pace, pentru independența popoarelor.*

La plecare, V. Ivanov ne spune că în curând va întreprinde un lung voiaj de studii în Siberia.

Cu acest prilej va împărtăși siberienilor entuziasmul cu care am admirat noi, frumoasele regiuni ale lor, lupta lor pentru construcție pașnică.

De azi, la „Phoenix": marele film sovietic „Chestiunea Rusă"

Regisorul M. Romm despre filmul „Chestiunea Rusă"

Când a apărut piesa „Chestiunea Rusă" a lui Constantin Simonov, presa a primit-o dușmănos și afirma că aceasta este o operă anti-americană, o operă dușmănoasă Americei.

Cu toate acestea, aceasta a fost o piesă despre un american onest și, prin urmare, ea în niciun caz nu putea să fie dușmănoasă Americei.

Autorul piesei, Constantin Simonov, afirma că sunt două Americi, și tot felul indignării sale îl îndreaptă împotriva uneia din ele, împotriva Americei afaceriste, împotriva presei care susține această Americă, împotriva afaceriștilor care s'au îmbogățit în timpul războiului și care în prezent vor să provoace un nou război.

Dar există o altă Americă, pe care Constantin Simonov o numește America lui Lincoln și a lui Roosvelt, America democrată.

Poporul american, oamenii simpli nu vor război, deoarece cu sângele lor se vor plăti acele miloane de care au nevoie aţâţătorii la război. In această Americă s'a născut Harry Smith, eroul piesei lui Simonov.

Cadrul restrâns al piesei nu i-au permis lui Simonov în măsură suficientă să desvăluie dimensiunile provocației, dimensiunile activității provocatorilor unui nou război și să arate măcar în câteva trăsături o altă Americă, democratică.

M'am silit să arăt, pe cât a fost posibil, rămânând în cadrul subiectului piesei și, în același timp, folosindu-mă de toate posibilitățile cinematografului, elementele acestei alte Americi și a lui Gould.

Piesa a fost scrisă în anul 1946. Anul care a trecut de atunci, a îndreptățit în totul pronosticul lui Simonov.

Aţâţătorii la război americani oficiali și semioficiali și-au dat masca jos în mod definitiv. Deaceea mi-a fost mai ușor să duc conflictul până la sfârșit.

In filmul nostru ne-am silit să fim precişi documentar. Ne-am folosit numai de fapte reale, fără să le exagerăm. Aceasta se referă în aceiași măsură atât la textul pronunțat de eroi, cât și la punerea în scenă a piesei.

Spre regret, actualmente America dă un asemenea material pentru satiră, că folosindu-l se poate crea o operă, care se va părea neverosemilă și chiar sălbatecă. Deaceea am fost nevoiți să îndulcim caracterul atât al afaceriștilor americani, cât și al ziariștilor americani.

De felul meu sunt optimist, cum sunt toți oamenii sovietici. Deaceea, cu toate că filmul povestește în principal despre caracterul presei americane, ceea ce reprezintă tot ce poate fi mai respingător în actuala Americă, dacă nu socotim discriminație rasistă, am putut să prevăd o scăpare pentru Harry Smith nu numai printr'o declarație.

Sunt adânc convins că orice american cinstit își poate găsi a doua sa Americă.

La sfârșitul filmului, Harry Smith călătorește prin orașele țării sale și-și povestește cartea despre Rusia. El găsește zeci de mii de ascultători.

Macpherson n'a tipărit cartea lui Smith și aceasta s'a întors împotriva lui însuși. Acea dreptate pe care n'o tipăresc Macpherson-ii și Gould-ii, totuși este auzită de America, acea Americă care nu va plăti cu sângele fiilor săi veniturile de miliarde ale noilor aţâţători la război.

Vreau să mă gândesc că filmul meu despre un american cinstit va fi bine înțeles, vrem să credem că în America sunt mai mulți oameni cinstiți de cât partizani de-ai lui Gould și ai lui Macpherson.

R. P. R.
Parchetul Trib. jud. Iași

D-na Carpenco Ileana domiciliat în Iași str. Sf. Lazar Nr. 74 prin cererea înregistrată la acest Parchet sub Nr. 21019 din 18 Noembrie 1949, cere reconstituirea actului său de naștere, fiind născută în comuna Dobrogea satul Cubolta jud. Bălți din părinți legitimi Ichim și Axinia, din anul 1909 Mai 21.

Noi, Procurorul Șef al Parchetului Tribunalului Iași.

In conformitate cu dispozițiunile art. 3 din Decretul Lege No. 4062 din 15 Decembrie 1940 invităm autoritățile și persoanele care dețin sau cunosc extractul sau alte înscrisuri referitoare la actul a cărui reconstituire se cere, să se depună de urgență și să le prezinte la Parchetul acestui Tribunal, pentru a ne da relații.

Procuror Șef, GH. VUZA
Grefier Șef, I. DAMIAN

„La Ilie bun și vesel"

(Urmare din pagina I-a)

a început lupta împotriva formelor vechi de viață, feudale, împotriva împilării exercitate de boerime.

Este adevărat că piesa aceasta nu are o desfășurare unitară, cu un conflict care crește, ajunge la un punct culminant, urmat de desnodământ. Aici este neajunsul cel mare al lucrării lui Ion Damian, dar tot de aici derivă și calitățile ei. Trebue să știm mai întâiu că autorul a vrut să ne înfățișeze, mai mult decât o *intrigă* inspirată de revoluție, *o frescă a atmosferei* revoluționare dela 1848. Ori, când este vorba de o *frescă* și de *atmosferă*, acestea nu pot fi cuprinse decât zugrăvind mai multe *momente caracteristice*, chiar și lipsite de o legătură organică între ele, mai multe momente care fixează, unele, semnificația evenimentelor dela 1848 și ecoul lor în diferitele straturi sociale, altele care fixează conturul unor personagii tipice ale epocii. Parte din aceste personagii au avut existență reală, fiind reconstituite de autor după documentele istorice.

In acest fel, neajunsul de a nu avea o intrigă unitară, este compensat prin aceea că autorul nu a fost încorsetat, nu a fost constrâns de cerințele unei desvoltări stricte, legate de coordonate fixe, și și-a putut desfășura astfel compoziția mai amplu, prinzând în tablouri succesive, vii și pitorești, elementele cele mai variate și mai caracteristice ale atmosferei pe care și-a propus s'o zugrăvească.

Un singur personagiu este urmărit mai consecvent de autor: Șerban, tânărul profesor, ucenic al lui Eliade, dar cu un temperament și convingeri profund revoluționare, spre deosebire de învățătorul său. Acest Șerban este un organizator al revoluției, având legături cu Bălcescu, și chiar cu oamenii politici din Franța, unde revoluția burgheză se înfăptuise.

In primul tablou îl întâlnim pe Șerban în casa lui „Ilie bun și vesel" cârciumar dela marginea Bucureștilor. Prilej pentru autor de a înfățișa felul de viață, mentalitatea, caracterul acestui negustor a cărui fiică, Raluca, învață franțuzește cu „Monsieur Georges" profesor venit din Franța, în fond un om al Revoluției, care îi transmite lui Șerban mesagii din partea lui Lamartine sosite prin intermediul consulului francez.

Raluca fredonează „la Marseillaise", în timp ce părinții săi își maltratează în chip neomenos argații (Ion Ion). Șerban a venit să ceară o sumă de bani de care au nevoie revoluționarii, bani pe care Ilie se lasă greu să-i acorde, până când nu află că Eliade este garant, prilej pentru autor de a prezenta poziția acestuia și de a atrage atenția asupra categoriilor sociale care-l recunosc și-l urmează.

Actul II se petrece acasă la Șerban, unde acesta împarte sarcini conspirative reprezentanților meșteșugărimii: a sacagiilor, a fierarilor, etc. Alături de Șerban locuește Pantelimon Darzeu (Danteus), umil slujbaș de cancelarie, care își îndeplinește misiunile lucrând sub înfățișarea inofensivă a unui caraghios poet cu comportări și maniere exagerate. Deaceea își și spune *Danteus*:

Pe când cei aflați la Șerban își dau pe față necazurile și năzuințele și plănuesc mișcările, casa este înconjurată de Căpitan Costache (Chiorul), șeful agiei, om neîndurat, viclean, lingușitor, ipocrit, corupt, bestial, care fusese anunțat de Arghiriță, o cochetă ce se îndeletnicește și cu spionajul, despre adunarea revoluționarilor. Aceștia sunt arestați cu toții și duși la agie.

Actul III se petrece la Agie, în biroul lui Costache Chiorul. Aici avem prilejul să cunoaștem mai de-aproape sistemul de corupție și bestialitatea oamenilor autorității. Aflăm de-pildă că același Costache, simulase cercetarea dela locuința lui Ilie, cercetarea violentă la care asistăm în actul I, numai spre a-i fura acestuia înscrisurile ce le posedă în schimbul pungilor cu galbeni împrumutați lui boer Iacovache, demagog care afișează o atitudine revoluționară și scoate chiar un ziar dar luptă în fond pentru frânarea revoluției și menținerea privilegiilor deținute.

Iacovache îi trimisese pe Căpitan și-l plătise spre a-i jeful pe Ilie de înscrisurile date asupra moșiei.

Același boer Iacovache îl sfătuește pe Costache să-l mai țină arestat pe Șerban, pentrucă acesta îl demascase.

Șerban are tot la agie o discuție aprigă cu Vilara, ministrul lui Vodă-Bibescu, din care reese care era atitudinea boerilor, a moșierimii, față de revoluția care era gata să izbucnească.

Dealtfel, la sfârșitul acestui act, poporul ia cu asalt agia' ceeace provoacă groaza lui Vilara.

In actul IV, care se desfășoară afară în bătătura cârciumei lui Ilie, putem observa reacțiunile masei la auzul veștilor în legătură cu izbucnirea revoluției, gradul lor de pregătire politică, atitudinea șovăelnică a oamenilor lui Eliade (de exemplu Ilie, care spune că el va ține cu acela „de partea cărora balanța va atârna mai greu").

Tot aici, boer Iacovache este din nou demascat de Șerban, eroul care în vălmășagul luptelor din timpul contrarevoluției este ucis, prilejuind o scenă de intens dramatism prin cuvintele profetice pe care, înfrânt, le rostește asupra biruinței care va veni și care datorită puternicului ecou în actualitate devin mișcătoare. Impresionante la modul măreț, eroic, care definește romantismul revoluționar.

Înfățișând conținutul celor patru acte ale lucrării lui Ion Damian nu am făcut decât să exemplificăm cele arătate mai sus cu privire la trăsătura esențială a acestei piese; aceea de a fi o *frescă* și nu o desfășurare limitată între granițele unei anumite intrigi. Intr'adevăr, autorul ne poartă rând pe rând în locuri diferite, ne prezintă oameni de toate soiurile, din toate categoriile, întâmplări care nu se înșiră în aceeași linie, în crescendo, ci reprezintă fiecare, în mic, intriga unei drame sau scene decupate din tabloul vast al împrejurărilor și al atmosferei revoluționare pe care ni-l zugrăvește autorul.

Dacă nu există o intrigă unitară ci mai multe episoade desprinse din locuri diferite și tratând despre oameni deosebiți ca situație și atitudine față de revoluție, totuși nu se poate spune că piesa nu are momente dramatice izbutite, unele palpitante chiar. Dar acestea se

Importante realizări
la Cooperativa 1 Mai
— Depăşiri de norme — Perspective de viitor —

Deja câteva maşini de cusut deservite de câţiva muncitori, cooperativa de producţie 1 Mai a ajuns astăzi să fie formată din 580 muncitori. Ea dispune de 5 secţii: comandă lengerie, confecţii, croitorie de damă şi ceaprăzărie.

Au fost constituite şi două sucursale: cojocărie şi îmbrăcăminte de comandă care este confecţionată în atelierul din Ştefan cel Mare.

Depăşiri de normă

In ultima vreme cooperativa a fost înzestrată cu unele unelte indispensabile bunului mers al întreprinderii.

Prin folosirea maşinelor electrice de călcat s'au adus importante economii; în total au fost economisite în ultimile 3 luni 800.000 lei.

Planul pe trimestrul III a fost depăşit cu peste 20 la sută.

Trebuia evidenţiată munca depusă de fruntaşii în producţie pentru depăşirea normei şi realizarea de economii: muncitoarea Gavrilovici Ana îmbunătăţindu-şi metodele de lucru a reuşit să întreacă norma cu 100 la sută.

Prin introducerea unui nou sistem de croit au fost economisite importante cantităţi de stofă. In general, cheltuelile de regie au fost reduse într'o proporţie de 70 până la 80 la sută.

Lipsuri şi perspective

Incetul cu încetul cooperativa „1 Mai" va absorbi un număr tot mai mare de braţe de muncă.

Pe măsură ce noi maşini ce cusut vor fi achiziţionate, numărul muncitorilor va putea creşte până la 1000.

Datorită depăşirilor de normă, direcţia fabricei nu a putut asigura ritmul rapid al producţiei.

Achiziţionarea materialelor a fost făcută cu mai multă încetineală decât au fost aduse materiile prime spre prelucrare.

Pe viitor, urmărind mai îndeaproape graficul producţiei şi depăşirea de normă, direcţia va depune mai multe diligenţe pentru a asigura din vreme, materiile prime necesare. Deasemeni, se află în studiu introducerea dela 1 Ianuarie a unor noi metode de lucru, inspirate din metodele sovietice.

In felul acesta, la cooperativa 1 Mai, metodele de lucru vor fi cu mult îmbunătăţite.

REP.

Descoperirile ştiinţifice sovietice şi „savanţii" impostori străini

(Urmare din pag. I-a)

„Botanical Review", volumul 3 din Martie 1949, articol semnat de Michael Avenary. Dar majoritatea lucrărilor publicate în presa străină sunt superficiale, nu pot cita experienţele făcute, ele fiind pur şi simplu un plagiat nerusinat. Avenary expune ideile ştiinţifice publicate de savanţii sovietici, ea fiind ale sale proprii, fără a pomeni de lucrarea profesorului Tokin asupra fenomenului phytoncidelor, publicată în anul 1942 în colaborare cu naturalistul Karpov.

Ei ignorează pur şi simplu cercetările sovietice urmărite timp de 15 ani. Prins cu acest plagiat ordinar. Avenary pretextează necunoaşterea limbei ruse, cu toate că multe din acest lucrări au fost publicate în limbi străine, şi cu toate că la Congresul Internaţional pentru studiul celulei vii, ţinut în anul 1930 la Amsterdam, profesorul Tokin care era atunci membru în delegaţia savanţilor sovietici, a făcut un raport amănunţit asupra descoperirii sale.

Totuşi Avenary şi acoliţii săi falsifică adevărul, încercând să nege această mare descoperire sovietică şi munca de 15 ani a savanţilor sovietici.

R. P. R.
Parchetul Tribunalului Iaşi

D-nii Şmil Leib şi Gusta Şuster dom. în Iaşi str. V. Alexandri Nr. 2 prin cererile înregistrate în acest Parchet la Nr. 19997 şi 20000 din 9 Noembrie 1949 cere reconstituirea actelor de naştere şi căsătorie Şmil Leib Şuster născut în Sadagura 22 Decembrie 1883 din părinţi Ianchel şi Şeindel Şuster şi s'a căsătorit în Cernăuţi la 15 Oct. 1905 cu Gusta Şuster născută în Colomea (Galiţia) la 12 Dec. 1887 din părinţii Moses şi Leia Iager.

Noi, Procurorul Şef al Parchetului Tribunalului Iaşi.

In conformitate cu dispoziţiunile art. 3 din Decretul Lege No. 4062 din 15 Decembrie 1940, invităm autorităţile şi persoanele care deţin sau cunosc extractul sau alte înscrisuri referitoare la actul a cărui reconstituire, se cere prin petiţiunea de mai sus, să le depună de urgenţă şi să se prezinte la Parchetul acestui Tribunal, pentru a ne da relaţii.

Procuror Şef,
GH. VUZA
Grefier Şef, I. Briul

R. P. R.
Parchetul Trib. jud. Iaşi

D-na Paraschiva Maxim, născută Chirilă, domiciliat în Iaşi str. Perju Nr. 20, prin cererea înregistrată la acest Parchet sub Nr. 20901 din 17 Noembrie 1949, cere reconstituirea actului său de naştere—născută la data de 14 Octombrie 1806 în comuna Herţa judeţul Dorohoiu—din părinţii căsătoriţi legitim Petrache şi Domnica Chirilă.

Noi, procurorul şef al Pachetului Tribunalului Iaşi.

In conformitate cu dispoziţiunile art. 3 din Decretul Lege Nr. 4062 din 15 Decembrie 1940 invităm autorităţile şi persoanelor care deţin sau cunosc extractul sau alte înscrisuri referitoare la actul a cărui reconstituire se cere prin petiţiunea de mai sus, să le depună de urgenţă şi să se prezinte la Parchetul acestui Tribunal, pentru a ne da relaţii.

Procuror Şef,
MIRCEA MIRONESCU
Grefier Şef, I. Damian

PIERDUT Certificat 4 cl. primare eliberat de Şc. Spiru Haret pe numele Galcă Ioan str. Păcii 15. Il declar nul.

R.P.R.
Parchetul Trib. Judeţului Iaşi

D. Mâţă Iustin domiciliat în Iaşi Str. Zgravi No. 16 prin cererea înregistrată la acest Parchet sub Nr. 20.896 din 17 Noembrie 1949, cere reconstituirea actului său de naştere născut la data de 1 Iunie 1915 în com. Cobâlca judeţul Orhei-Basarabia din părinţii căsătoriţi legitim Toma şi Eufrosina Mâţă.

Noi, Procurorul Şef al Tribunalului Iaşi.

In conformitate cu dispoziţiunile art. 3 din Decretul Lege Nr. 4062 din 15 Decembrie 1940, invităm autorităţile şi persoanele care deţin sau cunosc extractul sau alte înscrisuri referitoare la actul a cărui reconstituire se cere, prin petiţiunea de mai sus, să le depună de urgenţă şi să se prezinte la Parchetul acestui Tribunal, pentru a ne da relaţii.

Procuror Şef,
MIRCEA MIRONESCU
Grefier Şef, Briul

PIERDUT Buletinul Biroul Populaţiei Iaşi pe numele Rişela Lupu str. Zugravilor Nr. 2.
Il declar nul.

PIERDUT Buletinul Biroul Populaţiei Iaşi pe numele Plopan Maria str. Radu Vodă Nr. 17.
Il declar nul.

PIERDUT certificat de 1 cl. liceu eliberat de Liceul Industrial cu Nr. 704 pe numele Bolohan Vladimir şos. Ilie Pintilie 96.
Il declar nul.

R. P. R.
Parchetul Trib. Judeţului Iaşi

D-na Goldenberg Tauba, născută Şnaper domiciliat în Iaşi str. Sfi Andrei Nr. 71 prin cererea înregistrată la acest Parchet sub Nr. 20879 din 17 Noembrie 1949, cere reconstituirea actului său de naştere—născută în comuna Vadul Raşcu Soroca—Basarabia—din părinţii băsătoriţi legitim Motel şi Sura Snaper.

Căsătorită cu Goldenberg Tauba la data de 26 Oct. 1922 în comuna Vadul Rascu Jud Soroca, care este deasemenea născută în Vadul Raşcu la data de 15 Decembrie 1896 din părinţii căsătoriţi Leib şi Mendel Goldenberg.

Noi, Procurorul şef al Parchetului Tribunalului Iaşi.

In conformitate cu dispoziţiunile art. 3 din Decretul Lege Nr. 4062 din 15 Decembrie 1940, invităm autorităţile şi persoanele care deţin sau cunosc extractul sau alte înscrisuri referitoare la actul a cărui reconstituire se cere prin petiţiunea de mai sus, să le depună de urgenţă şi să se prezinte la Parchetul acestui Tribunal, pentru a ne da relaţii.

Procuror Şef,
GH. NASTASE

R.P.R.
Parchetul Trib. Judeţului Iaşi

D. Gâină Toader domiciliat în Iaşi str. Ioan Creangă Nr. 44 prin cererea înregistrată la acest Parchet sub Nr. 21006 din 18 Noembrie 1949, cere recoostituirea actului său de naştere, născut în comuna Bişcova Judeţul Orhei, Basarabia, din părinţii căsătoriţi legitim Zenovia şi Gheorghe Gâină la data de 25 Aprilie 1922.

Noi, Procurorul şef al Parchetului Tribunalului Iaşi.

In conformitate cu dispoziţiunile art. 3 din Decretul Lege Nr. 4062 din 15 Decembrie 1940, invităm autorităţile şi persoanele care deţin sau cunosc extractul sau alte înscrisuri referitoare la actul a cărui reconstituire se cere prin petiţiunea de mai sus, să le depună de urgenţă şi să se prezinte la Parchetul acestui Tribunal, pentru a ne da relaţii.

Procuror Şef,
Mircea Mironescu
Greer şef, I. BRIUL

R.P.R,
Parchetul Trib. judeţului Iaşi

D. Rusu Gheorghe domic. în Iaşi str. Bernard Andrei No. 30 prin cererea înregistrată la acest Parchet sub Nr. 21018 din 18 Noembrie 1949, cere reconstituirea actului său de naştere, fiind născut în comuna Soroca-Basarabia, din părinţi legitimi Pantilimon şi Palaghia, în anul 1913, Aprilie 22.

Noi, Procurorul Şefal Parchetului Tribunalului Iaşi.

In conformitate cu dispoziţiunile art. 3 din Decretul Lege No. 4062 din 15 Decembrie 1940, invităm autorităţile şi persoanele care deţin sau cunosc extractul sau alte înscrisuri referitoare la actul a cărei reconstituire se cere prin petiţia de mai sus, să le depună de urgenţă şi să se prezinte la Parchetul acestui Tribunal, pentru a ne da relaţii.

Procuror şef,
GH. VUZA
Grefier, Şef I. Damian

R. P. R.
Parchetul Trib. Judeţului Iaşi

D. Guţu Ilie domiciliat în Iaşi str. Frânţă No. 10 prin cererea înregistrată la acest Parchet sub Nr. 21026 din 18 Noembrie 1949, cere reconstituirea actului său de naştere, fiind născut în anul 1902 luna Iulie ziua 20, în com. Senatovca jud. Soroca din părinţi Nechifor şi Ana Guţu.

Noi, Procurorul şef al Parchetului Tribunalului Iaşi.

In conformitate cu dispoziţiunile art. 3 din Decretul Lege Nr. 4062 din 15 Decembrie 1940, invităm autorităţile şi persoanele care deţin sau cunosc extractul sau alte înscrisuri referitoare la actul a cărui reconstituire se cere prin petiţiunea de mai sus, să le depună de urgenţă şi să se prezinte la Parchetul acestui Tribunal, pentru a ne da relaţii.

Procuror Şef,
MIRCEA MIRONESCU
Grefier Şef, I. Briul

PIERDUT buletinul biroului populaţiei Iaşi pe numele Iov Dumitru str. Bernard-Andrei No. 3. Il declar nul

---

PIERDUT livret de armata pe numele Haralam-Negruţă com. Ciurea jud. Iaşi.
Il declar nul.

Astăzi 21 Noembrie 1949, la Cinema „MAXIM GORKI"

UN PROGRAM DUBLU
2FL ME MARI PREMIERE !

ŞI NOUL FILM ROMÂNESC

SCABIOSIL
IMPOTRIVA RÂIEI
DE VANZARE LA FARMACII ŞI DROGUERII

Ce este Loteria populară

In ultimul timp LOTERIA DE STAT a căpătat un interes viu în masele populare. — Acest interes se datoreşte faptului că o loterie prezintă două mari avantaje, pentru acei care din munca lor realizează economii:

Beneficiile din loterie se varsă în fondul de investiţii pentru realizarea Planului de Stat, contribuind astfel la creerea unei vieţi mai bune.

Distribuie direct câştiguri însemnate, ceeace înseamnă pentru jucători încă o posibilitate de a-şi îmbunătăţi traiul.

Pentru a răspunde numeroaselor cereri venite din rândurile muncitorimii dela oraşe şi sate, LOTERIA DE STAT a înfiinţat o nouă loterie denumită LOTERIA POPULARĂ

Spre deosebire de loteria pe clase care dura patru sau cinci luni şi distribuia majoritatea câştigurilor în ultima clasă LOTERIA POPULARĂ, are trageri lunare; independente una de alta; aşa încât jucătorul poate să participe la joc după dorinţă.

Planul general de tragere este defalcat în 10 planuri regionale cu 8.389 câştiguri fiecare, repartizându-se astfel armonic toate câştigurile pe întreg cuprinsul ţării.

Lozul fiind numai întreg, deci fără fracţiuni, cu preţul de lei 100, dă posibilitatea să se încaseze efectiv câştigul prevăzut în planul de tragere.

Câştigurile se trag prin formare de numere şi terminaţii, putându se astfel câştiga cu un singur loz mai multe câştiguri.

Prima tragere a acestei loterii, va avea loc în ziua de 8 Decembrie orele 18 în sala Teatrului Savoi din Bucureşti.

Detaliile se pot citi în prospectele ce se distribuie în mod gratuit la orice sediu al LOTERIEI DE STAT.

R. P. R.
Parchetul Trib. Jud. Iaşi

D-na Eufimia Chiran, născută Apostol, domiciliată în Iaşi strada Păcurari No. 134 prin cererea înregistrată la acest Parchet sub N. 15.781 din 15 Septembrie 1949, cere reconstituirea actului său de naştere, născută în oraşul Chişinău — Basarabia — la data de 14 Septembrie 1918, din părinţii căsătoriţi legitim Vladimir şi Parascovia Apostol.

Noi, Procurorul Şef al Parchetului Tribunalului Iaşi.

In conformitate cu dispoziţiunile art. 3 din Decretul Lege No. 4062 din 15 Decembrie 1940, invităm autorităţile şi persoanele care deţin sau cunosc extractul sau alte înscrisuri referitoare la actul a cărei reconstituire se cere prin petiţiunea de mai sus, să le depună de urgenţă şi să se prezinte la Parchetul acestui Tribunal, pentru a ne da relaţii.

Procuror Şef,
Mircea Mironescu

Grefier Şef, BRIUL

R. P. R.
Parchetul Trib Jud. Iaşi

D-na Vera Gh. Bunduc născută Bulancea domiciliată în Iaşi str, Zefir Nr. 4 prin cererea înregistrată la acest Parchet sub No. 21028 din 18 Noembrie 1949, cere reconstituirea actului său de naştere, fiind născută în comuna Unţeşti Jud, Bălţi în anul 1911 Februarie 13, din părinţi legitim Gheorghe şi Maria Bulancea.

Noi, Procurorul Şef al Parchetului Tribunalului Iaşi.

In conformitate cu dispoziţiunile art. 3 din Decretul Lege No. 4062 din 15 Decembrie 1940, invită autorităţile şi persoanele care deţin sau cunosc extractul sau alte înscrisuri referitoare la actul a cărui reconstituire se cere prin petiţiunea de mai sus să le depună de urgenţă şi să se prezinte la Parchetul acestui Tribunal, pentru a ne da relaţii.

Procuror şef,
MIRCEA MIRONESCU
Grefier Şef, I. DAMIAN

---

succed unul după altul, având desfăşurare independentă.

Personagiile sunt bine conturate în cadrul fiecărui fragment, şi au mentalitate, atitudini, gesturi şi vorbire tipică. Deaceea, ele sunt vii şi prezintă interes, sunt reprezentative. Deşi nu avem de-aface deci cu o piesă unitară ca desfăşurare, totuşi personagiile nu sunt lipsite de conţinut şi semnificaţie, ele trăesc în fiecare fragment, având comportări specifice categoriei din care fac parte. Nu toate personagiile însă sunt încheiate, în sensul că nu toate urmează linie ascendentă îndreptându-se către un punct culminant şi către un desnodământ. O asemenea desvoltare are numai Şerban a cărui moarte, cerută de economia piesei, a fost introdusă de regie. Restul, sunt personagii tipice participând la acţiuni, în împrejurări tipice, şi atâta tot. *Raluca*, de exemplu, nu-şi motivează prezenţa, fiind chiar uitată la un moment dat de spectatori şi reintoarcerea ei la părinţi nu are nici un sens. Deasemenea, Vilara, Ecaterina, Arghiriţa, sunt personagii care colorează, dau specificul vremii în această frescă pe care autorul o intitulează modest „hasmodia cu haz şi necaz ticluită de Ion al lui Damian după mărturiile unor trăitori din mahalalele Udricani, Dohoteasa, Curtea Veche".

In general, personagiile piesei, prin felul în care sunt tratate de autor, întăresc aceiaşi concluzie; textul lui Ion Damian însăilă o serie de tablouri vii, este adevărat, dar *tablouri*, rupte din vălmăşagul unor peripeţii reale din cursul revoluţiei. Ele se înşiruie ca o colecţie de stampe din care se desprinde atmosfera revoluţionară şi ecoul ei în sânul diferitelor categorii sociale.

Este interesant să notăm aici vorbirea şi ţinuta unor personagii, ca Pantelimon Darzeu, boer Iacovache, Arghiriţa pentruca ele, aşa cum au remarcat spectatorii amintesc unele personagii ale lui Caragiale. Aspectul caraghios de poet şi cavaler pe care îl afişează Pantelimon, poate fi pus alături de ţinuta lui Rică Venturiano din „O noapte furtunoasă", boer Iacovache este un viitor Caţavencu, iar în Arghiriţa se pot ghici capriciile şi cochetăria coanei Zoiţica din „O scrisoare pierdută".

Este o influenţă a lui Caragiale? Se poate, dar ea este în mare măsură justificată, subliniind odată mai mult realismul scrupulos al aceluia care a demascat moravurile burghezo-moşiereşti după ce revoluţia burghezo-democratică a fost trădată şi „monstruoasa coaliţie" s'a înfăptuit. Este evident că tipurile lui Caragiale au o filiaţie şi o biografie. Lucrarea lui Ion Damian are deci şi acest merit de a prezenta originea şi primele manifestări ale politicienilor burghezi, demagogi, laşi, egoişti, apărând interesele lor de clasă, ajutându-ne să vedem continuitatea şi evoluţia în timp a acestor personagii. Astfel, astăzi, după mai bine de un secol, ne dăm seama că lupta încununată de succes a clasei muncitoare care i-a înlăturat definitiv pe toţi politicienii şi potentaţii de teapa unor Tipătescu, Farfuride, Caţavencu, dar evoluaţi prin însăşi procesul desvoltării capitalismului, ne dăm seama că această luptă este continuarea aceleia începută acum o sută de ani, o luptă ale cărei etape, sângeroase sau surde, au fost parcurse eroic, cu s u f e r i n ţ e şi jertfe m a r i, întâmpinate de t o ţ i c e i o b i d i ţ i, şi este dusă mai departe astăzi de clasa muncitoare aliată cu ţărănimea muncitoare, împotriva acelora care vor să-şi recâştige poziţiile pierdute.

Cuvintele profetice ale lui Şerban asupra biruinţei care va veni, trebue să vină „peste un an... zece..., peste o sută de ani" arată clar această continuitate şi întăreşte convingerea maselor asupra dreptăţii cauzei pentru care luptă. Lupta de azi are rădăcini adânci în trecutul poporului nostru. Şi acest lucru reuşeşte să dovedească textul lui Ion Damian, atâta timp cât el se bucură de o justă interpretare, care ţine seama de caracterul lui esenţial, acela de a fi o frescă dramatică, compusă din tablouri decupate din realitatea frământărilor dela 1848, şi nu propriu zis o piesă. Dar despre montare şi interpretare vom vorbi în cronica viitoare.

Radu Naumescu

ULTIMELE ŞTIRI

Duminică la Phoenix

A avut loc o adunare populară

convocată de Comitetul Provizoriu orăşenesc S'a ales activul de centru al Comitetului

Urmărind să întărească din ce în ce mai mult legătura cu masele, Comitetul Provizoriu orăşenesc a convocat ieri dimineaţă în sala Phoenix pe cetăţenii cartierelor centrale la o adunare populară.

Sute de oameni ai muncii manuale şi intelectuale au răspuns acestei chemări populând sala până la ultimul loc.

Intrunirea a fost deschisă de preşedintele Comitetului Provizoriu Anton Paluga care arată scopul adunării. In aplauzele furtunoase ale asistenţii se aprobă prezidiul de onoare: Comitetul Central al P.M.R. în frunte cu tov. Gheorghiu-Dej şi Comisiunea de Stat pentru aplicarea legii Statutului Populare în frunte cu tov. Teohari Georgescu precum şi prezidiul activ: tov. C. Cabaş secretar-adjunct al judeţenei P.M.R., membrii Comitetului Provizoriu, muncitori şi muncitoare evidenţiaţi în producţie.

Tov. Gh. Nastase, membru în Comitetul Provizoriu a făcut o detaliată dare de seamă asupra realizărilor înfăptuite de către organele locale ale puterii de Stat în toate sectoarele de activitate, subliniind că acolo unde sprijinul cetăţenesc s'a dovedit serios, s'au realizat lucrări de seamă (Piaţa Unirii, solariul pentru copii, străpungerea străzii Ştefan cel Mare).

Dar acest ajutor din partea cetăţenilor nu a fost temeinic organizat înainte. Numai prin constituirea activului el se va manifesta organizat.

A urmat alegerea activului de centru al Comitetului Provizoriu.

Din partea celor aleşi au vorbit I. Parfenie şi prof. Chelărescu care şi-au luat angajamentul să antreneze masa cetăţenească la muncă sprijinindu-se astfel în mod activ Comitetul Provizoriu.

Diferiţi cetăţeni din sală (V. Mocanu, A. Laufer, Inv. Timofte, Tomulescu, S. Teodosiu) au prezentat diferite propuneri şi sugestii cu privire la modul cum se poate rezolva just unele probleme din cartierul de centru al oraşului.

Noul ambasador al U. R. S. S.

în Republica Populară Ungară

MOSCOVA 21 (Agerpres). Prezidiul Sovietului Suprem al U.R.S.S. a numit pe Evgheni Kisselev în postul de ambasador extraordinar şi ministru Plenipotenţiar al U.R.S.S. în Republica Populară Ungară.

Prezidiul Sovietului Suprem al U.R.S.S. a eliberat pe fostul ambasador al U.R.S.S. în Republica Populară Ungară, având în vedere numirea sa în alt post.

După un joc frumos

Concordia-CSU Iaşi : 1-0 (0-0)

Concordia s'a prezentat la matchul cu C. S. U., aureolată fiind de două rezultate remarcabile, 6—2 cu Petrolul şi 1—3 cu Lotul Naţional.

Jocul de Duminică a confirmat rezultatele antecedente. Formaţia cu mare putere de luptă, suficient de tehnică şi armonios echilibrată, echipa ploeşteană a prestat un joc fair, plăcut, rapid şi spectaculos, pe care studenţii l'au acompaniat cu succes.

Incât şi jocul studenţilor a corespuns. Nu total, însă, şi aceasta datorită vechilor racile a studenţilor şi anume: lipsă de finalitate în acţiunile întreprinse de atac. In repriza secundă, studenţii au dominat teritoriul circa 35 minute, dar n'au putut fructifica numeroasele ocazii de goal din pricina neeficacităţii atacanţilor. La aceasta se mai adaugă şi faptul că ploeştenii posedă o apărare ermetică. Dotaţi cu excelente calităţi atletice, vânjoşi şi iuţi, jucătorii din apărarea imediată şi din linia mediană formează o stâncă de netrecut.

Dacă se joacă pe sus duelurile sunt câştigate întotdeauna de oaspeţi.

Golul victoriei oaspeţilor a fost înscris de Ştefan Vasile, care l-a depăşit pe Teodorescu, marcând—din fugă—printr'un shoot sec, dela circa 10 m.

Dl. Geac Ştefan Buc. a condus atent şi autoritar următoatele formaţii:

Concordia: Ungureanu, Marinescu, Ştefănescu, Cholea, Gărlea, Beraru, Bădin, Teaşcă, Ştefan Vasile, Mărdărescu, Motronea.

CSU: Ostafici, Iliuţan, Hoisan, Manolescu, Teodorescu, Galogan, Daierban, Gărleanu, Vălvoiu, Popa, Gavrilă.

S'au remarcat: Ungureanu, Gărlea, Ştefănescu, Teaşcă şi Ştefan Vasile (Concordia); Ostafici, Iliuţan, Hoisan, Gologan (în repriza II-a) şi Gavrilă.

SCURTE ŞTIRI EXTERNE

TELEPRES 21.—Autorităţile franceze au interzis rularea în Franţa a filmul lui sovietic „Miciurin".

*

AGERPRES 21.—Producţia din Argentina este în scădere. La Cordoba au fost închise recent 35 de fabrici.

*

Primarul oraşului Augsburg a cerut să se interzică soldaţilor americani să circule după căderea nopţii, din cauza asasinatelor şi furturilor din ce în ce mai numeroase pe care le săvârşesc soldaţii din armata americană.

*

TELEPRES 21. — Cele mai multe din fostele castele ale nobililor din Sachsen-Anhalt (Republica Democrată Germană) au fost puse la dispoziţia muncitorilor agricoli şi a gospodăriilor de stat. Alte 255 castele au fost transformate în cămine de tineret.

*

CHINA NOUĂ 21. — La Peking au sosit delegaţiile Iranului, Indiei şi Vietnamului, pentru a lua parte la lucrările de pregătire a apropiatei conferinţe a femeilor din ţările asiatice.

*

TASS — La Frankfurt pe Main (Germ. Occ.) a sosit o aşa numită „Comisie de inspecţie" a Congresului american, care are misiunea de a forma un „comitet pentru cercetarea activităţilor antiamericane".

*

TASS — Şeful delegaţiei sovietice care a participat la conferinţa de constituire dela Berlin a Uniunii Internaţionale a sindicatelor muncitorilor dela poştă, telegraf, telefon şi radio a declarat printre altele că una din sarcinile principale ale Uniunii este lupta împotriva folosirii radiolui pentru propaganda războinică.

*

In urma hotărîrii ONU de a înapoia Italiei Somalia trupele italiene vor pleca în Decembrie spre Somalia, spre a înlocui pe cele britanice.

*

TASS — Din ordinul lui Adenauer, a fost interzisă în Germania Occidentală, conferinţa organizaţiei creată în vederea luptei pentru pace.

*

CALCUTTA 21 (Agerpres).—In cursul unui meeting care a avut loc la Calcutt s'a cerut guvernului indian să rupă relaţiile cu Kuomintangul.

Meetingul a fost organizat de Partidul Comunist din Ceylon şi de Uniunea Sindicatelor din Ceylon pentru a saluta Republica Populară Chineză.

Meetingul a luat sfârşit cu o demonstraţie ostilă în faţa consulatului Kuomintangului.

*

LONDRA 21 (Agerpres). Comitetul districtual al muncitorilor din industria construcţiilor de maşini din nordul Londrei a ales ca preşedinte pe Reginold Birch membru de frunte al Partidului Comunist Englez.

*

HELSINKI 21 (Agerpres). In urma refuzului conducătorilor de dreapta din Comitetul Executiv al Uniunii sindicatelor din Finlanda de a lua parte la lucrările conferinţei Partizanilor păcii, fruntaşii sindicali progresişti au publicat o declaraţie în care arată că această atitudine a social democraţilor de dreapta, încalcă hotărîrile adoptate la cel de al doilea congres mondial al F.S.M dela Milano la care a participat din partea Finlandei, Hugnonen.

Declaraţia subliniază de asemenea că hotărîrea social democraţilor de dreapta constitue o violare a hotărîrilor celui de al 5-lea congres al sindicatelor din Finlanda.

In afară de aceasta hotărîrea conducătorilor de dreapta arată limpede care este atitudinea lor în lupta pentru pace.

Alte manifestări duşmănoase

ale mârşavei politici dusă de guvernul iugoslav, faţă de Uniunea Sovietică

Nota ministerului de afaceri externe al U.R.S.S. adresată ambasadei iugoslave din Moscova

MOSCOVA 21 (Agerpres). TASS transmite:

La 16 Noembrie, ministerul de afaceri externe al U.R.S.S. a adresat ambasadei iugoslave din Moscova o notă cu următorul conţinut:

„Ministerul de afaceri externe al U.R.S.S. este împuternicit de guvernul sovietic să declare următoarele:

Ministerul dispune de date demne de încredere care dovedesc că însărcinatul cu afaceri al ambasadei iugoslave în U.R.S.S., Lazo Latinovici, abuzează de poziţia sa oficială la Moscova, ocupându-se cu o activitate de spionaj şi de subminare împotriva Uniunii Sovietice.

Pe baza celor expuse mai sus, ministerul consideră necesar să informeze guvernul iugoslav că prezenţa mai departe a lui Lazo Latinovici în calitate de reprezentant diplomatic al Iugoslaviei în U.R.S.S. este imposibilă".

TASS a primit o informaţie dela Belgrad, potrivit căreia ministerul de afaceri externe al Iugoslaviei a adresat zilele acestea ambasadei sovietice o notă prin care acuză pe consulul sovietic din Zagreb, Vladimirov, şi pe ataşatul militar adjunct sovietic, Zenkovici, de pretinsă activitate antiiugoslavă şi prin care cere ca el să părăsească ţara.

Ambasada sovietică a răspuns printr'o notă prin care arată totala lipsă de temei a acuzaţiilor aduse lui Vladimirov şi Zenkovici, menţionând că ambasada consideră nota ministerului de afaceri externe al Iugoslaviei ca o nouă manifestare a politicii duşmănoase a guvernului iugoslav faţă de Uniunea Sovietică şi că răspunderea pentru acest nou act antisovietic cade asupra guvernului iugoslav.

TASS a aflat deasemeni că reprezentantul Sovinform-biroului, Kirsanov, a fost chemat la direcţia informaţiilor din Iugoslavia şi a fost acuzat că s'ar fi ocupat cu o „activitate duşmănoasă în Iugoslavia şi i s'a cerut să părăsească teritoriul iugoslaviei.

In legătură cu aceasta, însărcinatul cu afaceri al U.R.S.S. la Belgrad, Şniukov, a înaintat un protest ministerului de afaceri externe al Iugoslaviei împotriva atacurilor calomnioase îndreptate contra lui Kirsanov.

Ministerul de afaceri externe al U.R.S.S. a dat instrucţiuni lui Vladimirov, Zenkovici şi Kirsanov să se înapoieze în U.R.S.S.

IN STAŢIUNILE

balneo-climaterice de iarnă au fost organizate spitale

Cum se va face internarea salariaţilor bolnavi în aceste clinici

BUCUREŞTI 21 (Agerpres). — Ministerul Sănătăţii folosind experienţa din Uniunea Sovietică a decis permanentizarea a 7 staţiuni balneo-climaterice şi anume: Herculane, Victoria (fost Felix), Ocna Sibiului, Slănic Moldova, Vatra Dornei, Govora şi Călimăneşti.

In fiecare din aceste staţiuni, pe lângă sanatorii funcţionează şi câte un serviciu de clinică în care se internează salariaţii bolnavi proveniţi din spitale pentru afecţiuni reumatice, de cord, stomac, ficat, intestine şi unde n'au putut să fie vindecaţi.

In aceste secţii clinice vin bolnavii internaţi direct de către clinicile universitare din ţară şi cu un regim de spital pentru a li se aplica tratamentul combinat.

Spre deosebire de ceilalţi bolnavi care stau 21 de zile în sanatoriile balneare, aceşti bolnavi din secţiile clinice sunt ţinuţi pe termen nelimitat până la vindecare.

Pentru massele de salariaţi care sunt trimise prin comisiile de triaj, Ministerul Sănătăţii — Direcţia balneo-climatericâ, precizează că: tratamentul de cură balneară se face în cadrul concediilor de odihnă.

Dacă concediul de odihnă este mai mic decât timpul de cură necesar, diferenţa de timp va fi considerată concediu medical.

Pentru acei salariaţi bolnavi care, la data trimiterii în staţiune se află în incapacitate de muncă şi deci în concediu medical timpul de cură va fi considerat tot concediul medical.

REACŢIUNEA FRANCEZA

a deslănţuit o nouă campanie mârşavă împotriva înflăcăratului luptător pentru pace Joliot Curie

PARIS 21 (Agerpres). — După cum transmite TASS, presa reacţionară franceză a pornit o nouă campanie împotriva savantului Joliot Curie, preşedintele Biroului Comitetului Permanent al Congresului Mondial al Partizanilor Păcii. Ca pretext pentru intensificarea campaniei, reacţionarii au ales plecarea lui Joliot Curie în Uniunea Sovietică, în fruntea delegaţiei franceze care a asistat la sărbătorirea celei de a 32-a aniversări a Marii Revoluţii Socialiste din Octombrie.

După cum se ştie, această delegaţie era formată din reprezentanţi ai muncitorilor, ţăranilor şi intelectualilor francezi.

Campania împotriva lui Joliot Curie este susţinută în primul rând de ziarele gauliste. Acţiunile reacţionarilor împotriva cunoscutului savant francez au provocat indignarea cercurilor democrate din Franţa.

In numeroase şcoli superioare din Olanda profesorii şi elevii au constituit comitete pentru pace

AMSTERDAM 21 (Agerpres). — După cu transmite TELEPRESS, la „Congresul pentru educaţie şi pace" care s'a încheiat de curând la Amsterdam, dr. Gunning, rectorul unui colegiu din Amsterdam, a declarat că Olanda cheltuieşte 42 la sută din bugetul său pentru datoria naţională şi pregătirile de război, şi nici măcar 1 la sută pentru cultură.

La Congres au participat sute de persoane preocupate îndeaproape de problema educaţiei, între care numeroşi profesori universitari, profesori ai şcolilor superioare şi studenţi.

Congresul a constituit un comitet permanent al partizanilor păcii şi a hotărît să colaboreze cu toate mişcările pentru pace.

Delegaţii au primit cu căldură comunicarea că în numeroase şcoli superioare au luat fiinţă comitete pentru pace, compuse din profesori şi elevi.

Examene particulare la şcolile medii tehnice, pentru muncitorii din producţie

Prin grija ce o poartă Partidul şi Guvernul pentru oamenii muncii, Ministerul Industriei a aprobat examene particulare la şcolile medii tehnice pentru muncitorii din producţie.

Examenele de admitere se vor ţine între 12-15 Decembrie 1949.

Pot candida toţi acei din producţie, specialitatea metalurgie, indiferent de vârstă absolvenţi a 7 clase primare sau 3 clase ale fostei şcoale secundare de orice grad.

Acei care au la bază 2—3 clase ale fostelor şcoli de meserii, gimnazii industriale sau licee industriale specialitatea lăcătuşerie, fierărie, ajustaj, etc. adică în specialitatea metalurgiei, pot fi primiţi în anul II sau III.

Elevii absolvă cei 4 ani de studii dând numai examene, fără a fi scoşi din producţie şi în mod cu totul gratuit.

Prin absolvirea şcolii, muncitorii capătă o calificare profesională superioară şi posibilitatea de a urma la un institut de învăţământ superior.

Deschiderea şcolii medii tehnice de artă din Iaşi

Ieri seara la orele 19 s'a făcut într'un cadru festiv deschiderea şcolii medii tehnice de artă din Iaşi, în localul şcolii din str. N. Mohănescu Nr. 1.

Din partea şcolii a vorbit tov. director Grigoriu, care a ţinut să sublinieze sprijinul pe care-l acordă regimul de democraţie populară oamenilor muncii din toate domeniile, sprijin concretizat şi prin înfiinţarea acestei şcoli.

A luat apoi cuvântul tov. *Const. Sârbu*, responsabilul secţiei Culturale a oraşului care şi-a luat angajamentul, în numele Comitetului Provizoriu Orăşenesc, de a sprijini efectiv şcoala medie tehnică de artă care ia fiinţă la Iaşi.

In continuare luând cuvântul tov. G. Dem. Loghin, directorul Invăţământului din Ministerul Artelor, care a arătat importanţa şcolii legând-o de momentul politic prin care trecem.

Timpul de astăzi

Cerul variabil, nori stratiformi cu plafon de 300-600 m. Vizibilitate redusă din cauza ceţei, pe alocuri între 1-3 km., apoi în ameliorare. Vântul la sol din sectorul S. E. cu 5-15 km. pe oră. In altitudine din Sect. sudic 30 40 km. pe oră.

Comemorarea lui Goethe

Eri după amiază a avut loc în cadrul societăţii de ştiinţe, istorice filologie şi folklor, comemorarea lui Goethe.

A conferenţiat tov. prof. Jan Livescu rectorul Universităţii „Al. I. Cuza" despre Goethe poet.

A urmat un bogat program muzical.

Eri la „Maxim Gorki"

Un reuşit festival Arlus dat de elevii şi elevele din Iaşi

Eri dimineaţă a avut loc în sala cinematografului „Maxim Gorki" un reuşit festival dat de subsecţia Invăţământ a ARLUS-ului.

Festivalul a constat din coruri, recitări şi dansuri executate de elevii şi elevele şcolilor medii şi elementare din Iaşi.

Ultimul termen de ridicare a cartelelor de lemne pentru studenţii ce locuesc în afară de cămine

Toţi studenţii ce locuesc în afara căminelor, în camere închiriate prin Oficiul de închiriere sau cei ce locuiesc la gazde sunt invitaţi a-şi ridica cartelele, ultimul termen fiind 25 Nov. a. c. Cartelele se pot ridica dela Direcţia Administrativă, Biroul Cartele în localul Universităţii.

ULTIMA ORĂ

Armatele populare de eliberare chineze la numai 100 km. de Ciungking

PEKING 21 (Agerpres) Agenţia China Nouă transmite că pătrunzând în estul provinciei Seciuan, armata populară de eliberare se află numai la 100 de km. de Cungking.

Peste 300 de soldaţi ai Kuomintangului au fost capturaţi de unităţile Armatei Populare Chineze la est de Pengshu şi alţi 4000 au fost luaţi prizonieri la nord-est de Hsienfeng, pe linia ferată din Sud vestul provinciei Hupeh.

In provincia Kweicen, unităţile Armatei Populare de Eliberare îşi continuă înaintarea spre vest şi sud.

ANUL 41 Nr. 967

4 PAGINI 4 LEI

Miercuri 23 Noembrie 1949

ABONAMENTE
Lei 360 . . . . . 3 luni
Lei 5000 Intreprinderi, Autorităţi pe un an

Atelierele tipografice IAŞI Str. ŞTEFAN CEL MARE 50-52

OPINIA

ZIAR POPULAR COTIDIAN

Redacţia IAŞI, Str. VASILE ALECSANDRI 11
Administraţia IAŞI, Str. CUZA VODĂ Nr. 50

TELEFOANE
Redacţia (Nr. 1209 (Nr. 1210
Administraţia Nr. 2042

BIBLIOTECA UNIVERSITĂŢII IAŞI

Activul Comitetului Provizoriu orăşenesc, sprijin important în munca organelor locale ale puterii de Stat

Tot mai mult, tot mai temeinic se întăresc legăturile între Comitetul Provizoriu orăşenesc şi masele largi populare.

Organele locale ale puterii de Stat au organizat până în prezent trei adunări populare în diferite puncte ale Iaşului. La toate aceste întruniri unul dintre membri a prezentat o dare de seamă privind activitatea Comitetului de până acum. O dare de seamă înfăţişată în spirit critic şi autocritic; o dare de seamă în care s'au arătat realizările dar s'au semnalat şi lipsurile.

S'a insistat tocmai asupra faptului că dacă legăturile între Comitet şi masele populare ar fi fost mai bine organizate, s'ar fi isbutit să se facă lucrări obşteşti mai numeroase.

Masele muncitoare dovedesc că înţeleg importanţa faptului că socialismul nu se poate înfăptui fără participarea vie, nemijlocită, a maselor populare.

La adunarea populară de Duminică din sala Phoenix cetăţenii au arătat că sunt preocupaţi să ajute din toate puterile Comitetul Provizoriu orăşenesc, să contribuie din toată inima la opera de conducere, la opera de administrare a treburilor obşteşti.

Activul Comitetului Provizoriu cuprinde în adevăr mase largi de cetăţeni. Sunt în activ muncitori care au probat că au calităţi profesionale, au spirit organizatoric, spirit de iniţiativă; sunt medici, ingineri care lucrează cu dragoste, cu însufleţire pentru ridicarea nivelului de viaţă a poporului muncitor; sunt funcţionari care arată că au o atitudine nouă, sănătoasă, faţă de oameni muncii, sunt ufederiste cu frumoase însuşiri organizatorice.

Cei aleşi în activ au arătat că se simt legaţi de sarcinile ce le au de îndeplinit; ei au arătat că sunt onoraţi de cinstea ce li s'a făcut de a sprijini Comitetul Provizoriu în muncă.

Membrii Activului Cetăţenesc şi-au luat angajamentul să antreneze masele largi populare la lucru pentru a se desăvârşi la Iaşi noui şi importante lucrări de interes obştesc.

Rolul femeilor în munca de lămurire a maselor este de netăgăduit.

Tovarăşa Mocanu a spus-o limpede la întrunirea populară de Duminică:

— Nouă celor dela U.F.D.R. ne revine misiunea de a arăta oamenilor că aparatul învechit de conducere a treburilor publice a fost înlăturat. In regimul de democraţie populară treburile obşteşti se administrează numai cu ajutorul maselor largi populare. Noi masele populare avem sarcina să ajutăm organele locale ale puterii de Stat să îndeplinească sarcinile în toate sectoarele de activitate: să demascăm pe speculanţi şi sabotori, să demascăm pe evazioniştii fiscali, să ne stimulăm mereu în efectuarea muncii voluntare pe diferite şantiere ale oraşului pentru a se face astfel economii în bugetul Comitetului Provizoriu.

Aşa cum a fost pornită munca de către Activul Comitetului Provizoriu fără îndoială că acest activ va constitui un sprijin important în ducerea la bun sfârşit a sarcinilor ce le are de îndeplinit organele locale ale puterii de Stat.

A. Mr.

Sub semnul aniversării dela 21 Decembrie

Elevii şcolii tehnice de tractorişti din Iaş muncesc cu râvnă pentru ridicarea calificării lor profesionale

— Grupele de învăţătură, cercurile politice şi şedinţele educative,— metode temeinice pentru asimilarea cunoştinţelor —

Şcoala tehnică de tractorişti care funcţionează pe lângă Centrul Mecanic din Iaşi are o bogată şi utilă activitate în pregătirea cadrelor de tractorişti necesare Staţiunilor de Maşini şi Tractoare din Moldova.

Serii întregi de elevi,—în majoritate proveniţi din rândurile ţărănimii muncitoare — au avut prilejul să-şi sporească simţitor nivelul profesional şi politic, să-şi precizeze cunoştinţele tehnice elementare, intensificându-şi posibilitatea de a contribui cu mai mult folos la lămurirea sătenilor muncitori asupra avantajelor unei agriculturi mecanizate, superioare, pentru asigurarea unei vieţi prospere.

Prin felul cum este organizată şi prin destinaţia activităţii sale, şcoala de tractorişti din Iaşi aduce un însemnat aport în munca de pregătire a cadrelor necesare transformării socialiste a agriculturii noastre.

Programa analitică asigură o bună pregătire elevilor

Programa analitică indicată de Ministerul Agriculturii este alcătuită în conformitate cu cerinţele practice ale muncii tractoriştilor, căutând— în special,— acomodarea lor cu cunoaşterea maşinelor unelte, a modului lor de funcţionare, a motoarelor şi sistemului lor de alimentare. In afară de aceasta, elevii tractorişti mai capătă însemnate cunoştinţe de tehnologie, aritmetică, geometrie plană, higienă.

Pregătirea politică ocupă un loc important în activitatea elevilor, fiind prevăzute în programa analitică ore speciale de studiere a Constituţiei R.P.R. ca şi ore destinate şedinţelor educative.

Programul este bine distribuit şi asigură condiţii bune pentru studiu, prevăzând şi ore de atelier în care cunoştinţele teoretice sunt verificate practic.

Formele de studiu colectiv — un bun prilej de înţelegere a materialului predat

Pentru a uşura studierea materiilor predate şi pentru cât mai buna lor înţelegere, elevii— la iniţiativa org. de U.T.M.— s'au organizat în grupe de învăţătură. Aici au ei prilejul să confrunte păreri, să cuprindă just lecţiile. In felul acesta, elevii mai bine pregătiţi pot veni în ajutorul celor mai slabi, realizând o creştere tot mai sporită a nivelului de înţelegere şi asimilare al materiilor.

Deasemeni, în cadrul muncii de atelier, ei s'au organizat pe echipe de lucru prilejuind un fericit schimb de experienţă şi conlucrare în munca practică.

Buna organizare a şedinţelor educative face posibilă ridicarea continuă a nivelului politic.

Conducerea şcolii ca şi a Org. de U. T. M. acordă o deosebită atenţie pregătirii politice a tinerilor tractorişti.

Şedinţele educative şi ale cercurilor politice au menirea să explice elevilor problemele politice legate de importanta sarcină a transformării socialiste a agriculturii, determinând rolul de agitator permanent al tract-

(Continuare în pag. 3-a)

O atmosferă nouă în facultăţile noastre

In institutele noastre de învăţământ superior domneşte un nou spirit de activitate, un ritm intens de muncă continuă şi susţinută.

Niciodată n'au fost sălile de cursuri atât de pline de studenţi veniţi să-şi însuşească în mod cât mai temeinic cunoştinţele necesare unei bune pregătiri profesionale; niciând ne spun bibliotecarii facultăţilor, bibliotecile nu au fost atât de frecventate ca anul acesta.

Reforma învăţământului superior a adus în universităţi un număr crescând de fii ai clasei muncitoare şi ţărănimii muncitoare. In fiecare an, pe porţile larg deschise de regimul nostru de democraţie populară celor care generaţii întregi au fost ţinuţi în bezna ignoranţei, pătrund în număr tot mai mare elemente tinere, avide de învăţătură.

Omul ieşit din popor care vine să înveţe carte nu priveşte Universitatea ca o distracţie şi nici profesorul ca un motiv de glume şi ironii.

Cu seriozitatea care caracterizează acţiunile întreprinse de clasa muncitoare, în momentul când fiii ei şi-au făcut loc în institutele superioare, au adus cu ei acea atmosferă de seriozitate de sobrietate şi de emulaţie nestăvilită în schimbarea de cunoştinţe.

Studenţii anului III Medicină au afişat în ziarul lor de perete numele colegilor lor care nu sunt punctuali a cursuri şi au demascat pe acei care se dedau la acte neconforme cu calitatea de student.

Astăzi studenţii ştiu că cu cât mai temeinice vor fi cunoştinţele însuşite, cu atât mai mare va fi contribuţia lor la clădirea societăţii socialiste.

In practica însuşirii cunoştinţelor, concepţia marxist-leninistă constituie firul lor călăuzitor asupra vieţii şi a oamenilor.

Traducerile ştiinţifice din limba rusă, care devin tot mai numeroase oferă posibilitate cadrelor didactice de a-şi completa cunoştinţele lor cu cuceririle ştiinţei cele mai avansate din lume. Studentul care va ieşi dupe băncile universităţii de astăzi, va fi un om adevărat un intelectual progresist care nu se va mai ploconi în faţa ştiinţei burgheze.

Pentru aceasta însă este necesar ca fiecare lecţie predată dela catedra universitară să reflecte dela început şi până la sfârşit, concepţia materialismului dialectic.

Fiecare frază, fiecare idee trebuie să aibe la bază, învăţăturile singurele valabile, ale concepţiei marxist-leniniste.

Numai în felul acesta, atmosfera nouă din universitate, suflul nou de viaţă ce domneşte aici, vor putea fi socotite ca adevărat revoluţionare.

Z. Sandu

Deschiderea „Librăriei Noastre" la Iaşi

Ieri dimineaţă la orele 11, într'un cadru festiv, a avut loc deschiderea „Librăriei Noastre" din strada Ştefan cel Mare 4.

Şedinţa a fost deschisă de tov. Marcu din comitetul de conducere a librăriei, care a arătat importanţa deschiderii unei noi librării la Iaşi.

In numele Comitetului Provizoriu orăşenesc a vorbit tov. *Elena Lunga*, iar în numele Consiliului Sindical a luat cuvântul tov. *Zaharia*, care au urat spor la muncă comitetului librăriei.

In numele Comitetului Judeţean P. M. R. Iaşi, tov. *Lupu Nathan* a ţinut să sublinieze importanţa difuzării cărţii în mase.

Centrul de televiziune din Leningrad

Centrul de televiziune din Leningrad, care a fost refăcut de avariile suferite în timpul războiului, şi-a intensificat şi lărgit câmpul de acţiune. Emisiunile postului de televiziune se bucură de o mare popularitate.

Numeroşi muncitori şi-au cumpărat, anul acesta aparate de televiziune perfecţionate, fabricate de uzina „Cozitzki". Aceasta uzină a îmbunătăţit producţia de aparate de televiziune pentru audiţii în masă, în care scop au fost instalate aparate de televiziune în Casele de Cultură şi în Cluburile muncitoreşti.

Centrul de emisiune transmite în mod regulat spectacolele teatrelor din oraş, printre care reprezentaţiile celui mai vechiu teatru academic, Teatrul de Dramă „Puşkin".

S'au transmis deasemenea şi operele lui Ceaikovski: „Eugen Oneghin", „Dama de Pică" şi baletul „Cavalerul de bronz" de Glier.

Un aparat de mână pentru sudură realizat în U. R. S. S.

Institutul de Cercetări Ştiinţifice al Ministerului pentru construcţia de întreprinderi de maşini grele din U.R.S.S., a construit un aparat de mână pentru sudură. Aparatul este foarte uşor de manevrat, complex şi universal. Cu ajutorul lui se pot suda diferite şanţuri orizontale şi depe faţa inferioară a obiectelor.

Datorită greutăţii sale mici aparatul de sudat este uşor de transportat. Mânuirea aparatului se efectuează cu ajutorul unui comutator special, care lucrează pe o schemă obişnuită cu 5 contacte. Aparatul este mânuit de un sudor care îl ţine în mâna dreaptă, îndreptându-l către obiectul de sudat, iar cu mâna stângă dirijează procesul de sudură cu ajutorul întrerupătorului. Datorită simplităţii sale, aparatul poate fi mânuit de un muncitor necalificat.

„Sunt fericit că am avut prilejul să vizitez Expoziţia din Bucureşti"

Am vizitat şi eu împreună cu alţi tovarăşi dela 1 Mai săptămâna trecută Expoziţia Industriei Sovietice din Bucureşti.

Când grupul nostru a ajuns la Băneasa a fost primit cu nespusă bucurie de către o delegaţie de Sindicalişti dela P. T. T. şi fanfara lor.

Maşinele prezentate la Expoziţie mi-au făcut o impresie de neuitat.

Am putut să constat că tehnica sovietică este cea mai înaintată din lume,

Combine şi alte maşini pentru munca agricolă, strunguri de mare precizie, războaie de ţesut, maşini de cules tipografice, escavatorul uriaş şi câte alte maşini de o construcţie uimitoare m'au impresionat mult.

Sunt fericit că am avut prilejul să vizitez expoziţia unde am văzut tehnica din Uniunea Sovietică, tehnica cea mai perfecţionată. Mi-am dat bine seama că în Uniunea Sovietică se construeşte comunismul.

LEON HAIMOVICI
muncitor la 1 Mai-Iaşi

O enciclopedie colhoznică

Editura literaturii agricole din Republica Ucraineană a început tipărirea unei enciclopedii colhoznice. Această enciclopedie, compusă din două volume, va fi tipărită în limbile rusă şi ucraină.

Enciclopedia va cuprinde toate ramurile producţiei agricole: agrotehnică, creşterea vitelor, economie, mecanizare, electrificare, organizarea producţiei colhoznice, organizarea muncii în colhozuri, etc.

Fiecare ramură a agriculturii va fi tratată în legătură cu condiţiile climaterice şi geologice a diferitelor regiuni din Ucraina.

In judeţul Iaşi planul însămânţărilor de toamnă a fost depăşit

Situaţia însămânţărilor de toamnă în judeţul Iaşi este următoarea:

Plasa Bârlum a însămânţat 5676 ha., Conou 7561 ha., Pd. Ilonie 9542 ha., Tg. Frumos 9409 ha., iar plasa Strâmtura a însămânţat 9830 ha.

In total s'au însămânţat 42.018 ha., în plan erau prevăzuţi 42.000 ha.

FAPTE şi COMENTARII

Singurul centru de pâine existent în strada Păcurari (în preajma pieţii) este absolut insuficient pentru a isbuti să satisfacă cerinţele acestui întins cartier.

Dela acest centru îşi procură pâinea salariaţii domiciliaţi în străzile Păcurari, cartierul Canta, cartierul Munteni, N. Mohănescu (fost Toma Cozma) etc.

Ori cât s'ar strădui cei doi vânzători să servească de repede, cetăţeanul este nevoit să stea la rând vreo 30 de minute până la raţia. De multe ori, funcţionarii întârzie la serviciu din această pricină.

Sesisăm Intreprinderile „13 Decembrie" despre acest fapt. Dacă momentan nu se poate înfiinţa în cartierul Păcurari un centru nou, — se impune neapărat crearea încă a unui ghişeu la centrul existent.

La Uniunea Judeţeană a cooperativelor de consum a sosit un stoc important de articole de încălţăminte care va fi distribuit cooperativelor din judeţ.

In prima tranşă au fost expediate în judeţ aproximativ 7000 perechi opinci şi 1200 perechi bocanci.

Muncitorii dela oraşe trimit produsele finite ţărănimii muncitoare care are datoria de a trimite la oraş cât mai multe produse alimentare.

Un schimb organizat de produse între oraş şi sat contribuie la ridicarea bunei stări generale.

Dela 15 Noembrie a intrat în vigoare la Poştă, noul sistem de tichete ce se eliberează la prezentarea recomandatelor şi a scrisorilor express.

Este o îmbunătăţire importantă adusă muncii funcţionarului respectiv care nu trebuie să-şi mai piardă o mulţime de timp transcriind adrese. In acest fel nici cetăţeanul nu mai trebuie să aştepte la rând.

Este o simplificare care merită să fie scoasă în evidenţă.

O problemă care se pune la Institutul de Artă din Iaşi e asigurarea condiţiilor de viaţă ale studenţilor şi familiilor lor.

La acest Institut de învăţământ superior sunt înscrişi foarte mulţi studenţi proveniţi dintre muncitorii din întreprinderile şi fabricile ieşene, studenţi vârstnici care au în grija lor întreaga familie.

Pentru a se asigura condiţiile necesare frecventării cursurilor de către aceşti studenţi proveniţi din câmpul muncii, trebue ca întreprinderile şi fabricile din care au fost recrutate acesie elemente talentate să urmeze exemplul fabricii „Victoria" şi întreprinderii „Ţesătura" şi să considere ca o datorie de onoare asigurarea existenţii familiei muncitorului ieşit din rândurile lor.

CRONICA TEATRALA

„LA ILIE BUN ŞI VESEL"

hasmodie cu haz şi necaz de Ion Dămian

Direcţia de scenă: Nic. Moldovanu

II

In cronica precedentă, ocupându-ne de structura lucrării lui Dămian, arătam că aceasta nu are o desfăşurare unitară, nefiind propriu zis *o piesă*, adică o operă ce se desfăşoară gradat, cu o intrigă precisă, şi cu personagii aflate în continuă creştere, către acelaşi punct culminant. Avem de-a face mai degrabă cu o *frescă* a atmosferei revoluţionare de la 1848, o iresci ale cărei părţi nu se înşirue spaţial, ci se succed întregindu-se, aşa cum se succed filele unui album de stampe.

Trebue să accentuăm în plus asupra faptului că autorul nu a intenţionat să ne prezinte revoluţia ca element central, ci felul cum ea este privită de diferitele categorii sociale ale epocii: boieri ca Vilara sau ca Iacovache, şi uneltele acestora (sau numai ale unora dintre ei) cum este Căpitan Costache, intelectuali progresişti ca Şerban, funcţionari ca Pantelimon Darzeu, apoi meşteşugari, negustori, sacagii, arnăuţi, ţărani, ţigani robiţi, etc. Mentalitatea acestora, ideile aproape fanteziste pe care unii dintr'înşii le au despre revoluţie, lipsa unui obiectiv precis şi a organizării, atitudinea şovăelnică a unora, trădarea altora, ne explică insuccesul mişcării şi evenimentele ce au urmat, dar lasă să întrevadă şi bruma care, după o sută de ani, a venit totuşi, împlinind visurile luminoase ale revoluţionarilor adevăraţi, luptători pentru dreptate.

Desfăşurarea scenică a unei asemenea teme prezintă o serie de dificultăţi pe care regia spectacolului a reuşit să le rezolve cu un maximum de operativitate şi cu o superioară sagacitate în ceeace priveşte descifrarea textului şi completarea lui prin elementele teatrale adecvate.

In primul rând, cântărind posibilităţile de reprezentare ale piesei, direcţia de scenă a avut de operat unele modificări în text, cu scopul de a-i da acestuia unitate şi a-l proporţiona în conformitate cu cerinţele

(Continuare în pag. 3-a)

O vizită la cantinele și căminele studențești

— Constatările făcute de redactorii ziarului nostru la unitățile de asistență studențească din localitate —

Redacția ziarului nostru a organizat zilele acestea un raid-anchetă prin căminele și cantinele studențești din localitate.
Publicăm mai jos constatările făcute.

Căminul și cantina „Justin Georgescu" asigură condițiuni bune de viață studenților

Fără îndoială că centrul universitar Iași, poate considera,—între realizările sale deosebite pe tărâmul asistenței studențești,—punerea în dispoziția studenților ieșeni a căminului și cantinei „Justin Georgescu".

Construcții renovate și utilate cu cele necesare încă din anul trecut, ele deservesc—în special Cantina,—o bună parte a populației noastre universitare.

Trecând peste mărunțele lipsuri care se mai resimt încă, putem afirma că aceste două unități ale asistenței reușesc să creeze un nivel ridicat de trai studenților, determinând condiții de bună desfășurare a activității lor profesionale.

Un cămin bine înzestrat

Capacitatea căminului „Justin Georgescu" este de 160 de locuri iar actualmente sunt cazați 180 studenți. Dormitoarele sunt spațioase, au lumină suficientă, oferind cubajul necesar de aer. Pe săli, în dormitoare, spălătoare sau bibliotecă, domnește o curățenie exemplară ceiace dovedește grija personalului de serviciu. Studenții— locatari ai căminului—chiar din primele zile ale sosirii lor, și-au pavoazat camerele, sala de lectură ca și sala de intrare a Căminului sau acele care despart dormitoarele, înfiripând o intensă viață de colectiv.

Deasemeni, căminul este aprovizionat din plin cu lemne având o încălzire bună. El este prevăzut cu o bae încăpătoare care stă în permanență la dispoziția studenților.

De că nivelul cazării este realizat în condiții bune și prin faptul că echipamentul paturilor este curat și schimbat cu regularitate, totuși, mai există unele lipsuri care printr'o mai atentă analiză a cauzelor lor, ar putea fi lichidate.

Astfel, sunt unele dormitoare — cum sunt de pildă dormitoarele 9 și 15,— care cuprind prea mulți oameni peste capacitatea lor normală.

Trebue subliniat și faptul că unii studenți nu au grijă de cămin, nepăstrând curățenie— lucru ce trebue combătut cu tărie de către Org. de U.T.M. și dacă va fi nevoe, trecut chiar la unele sancționări.

Cantina oferă o hrană substanțială și bine pregătită

Cantina „Justin Georgescu" o putem încadra între realizările moderne ale Centrului de Asistență. Prevăzută cu două săli foarte încăpătoare, bine îngrijite, cu geamuri mari, ea cuprinde 1200 de studenți ai Facultăților și Institutelor Universității și Politehnicii.

Colectivul cantinei se străduește să servească cu punctualitate mesele și să prepare în condiții cât mai igienice mâncarea. Pentru a lichida întârzierile prea mari ale studenților la „coadă", masa se servește mai devreme iar studenții de serviciu la pontarea cartelelor și-au sporit operativitatea.

Personalul de serviciu este vizitat săptămânal de către medicii Policlinicii Studențești pentru a se asigura condiții cât mai igienice atât preparării hranei cât și servirii meselor.

Deși s'au făcut aprovizionări pentru iarnă, totuși, administrația Cantinei căutând să obțină alimentele la „liber" face serioase greșeli. Astfel, pe data de 17 Noembrie s'a servit mâncare preparată cu carne de vită care mirosea a... gaz!

Deaceia este necesar ca aprovizionările să fie făcute numai prin Comcar și Aprozar spre a se evita în acest fel asemenea surprize.

Mai multă atenție pentru curățenia fețelor de masă ar aduce cu siguranță și lichidarea ultimelor lipsuri care stânjenesc bunul mers al acestei cantine.

Preocuparea administrației trebue să fie mai temeinică mai ales că, la Cantina „Justin Georgescu" există toate condițiile unei excelente funcționări.

Realizări și lipsuri la căminul „Ion Niculi"

La căminul „Ion Niculi", care funcționează în două clădiri, sunt cazați actualmente 260 de studenți.

Clădirea în care sunt repartizați studenții Politehnicii Muncitorești (fostul cămin de studente al Politehnicii) e bine îngrijită în ceeace privește încălzitul și luminatul dormitoarelor. Lasă de dorit însă curățenia și aerisitul încăperilor.

Un cămin fără comitet

In ceeace privește căminul „Ion Niculi", trebue să observăm în primul rând că spre deosebire de celelalte cămine studențești — acesta nu are un comitet U. T. M format din căminiști, care să facă legătura dintre studenți și conducerea căminului.

Asigurarea încălzitului și funcționării băii

S'a asigurat încălzirea căminului pe tot timpul iernii, precum și funcționarea băii, prin achiziționarea din timp a 26 vagoane de lemne și 28 vagoane de cărbuni. Baia va continua să funcționeze în tot cursul anului după orarul actual, adică de 3 ori pe săptămână.

Nu există sală de lectură

La căminul „Ion Niculi" nu există de fel o sală de lectură, studenții având de suferit din cauza aceasta. Deasemeni, există o lipsă accentuată de mobilier.

Astfel, neexistând mese suficiente, studenții sunt nevoiți să-și facă planșele pe pat.

Deasemeni caloriferul nu funcționează regulat, iar curățenia dormitoarelor lasă de dorit.

O nouă cantină

La căminul „Ion Niculi" s'au făcut toate amenajările necesare funcționării unei cantine pentru studenții căminiști. Noua cantină a început să funcționeze de ieri.

Ea ar fi trebuit să-și înceapă activitatea încă de acum două săptămâni, dar din diferite motive — nu destul de serioase — a intrat în funcție abia ieri.

„Ne trebuie o bibliotecă"

ne spun studenții căminului „Ion Niculi".

— E absolut necesar înființarea unei biblioteci de care ducem lipsă. Deasemeni biblioteca va trebui să aibă și revistele și publicațiile științifice și literare apărute la noi".

Pentru a se soluționa lipsa bibliotecii și a sălii de lectură, credem că s'ar putea interveni ca sala și biblioteca clubului studențesc să poată fi folosite în acest scop, lucru ușor realizabil, dacă ținem seamă și de faptul că în același timp căminiștii sunt și studenți.

Grija pentru studenți la cantina și căminul „Dr. Bagdasar".

Dela intrarea în cantină privirile îți sunt atrase de „coada" de studenți care se încovoaie mlădios pe lângă pereți.

Incetineala serviciului face ca studenții să-și piardă un timp prețios, necesar pregătirii seminariilor și lecturii.

S'ar putea evita coada aproape cu desăvârșire, dacă s'ar însuși metoda cantinei „Olga Baacic" sau „Justin Georgescu", care servește masa după un program bine fixat.

In privința aprovizionării situația se prezintă satisfăcătoare, alimentele necesare bunului mers al cantinei, fiind deja achiziționate.

S'a adus o îmbunătățire simțitoare la menținerea curățeniei în bucătărie, prin înlocuirea dușamelei cu mozaic, în felul acesta dându-se posibilitatea de a se spăla mai lesne bucătăria.

Deasemeni bucătarii se străduiesc necontenit să îmbunătățească pe cât posibil hrana studenților.

In cămin se păstrează curățenie, dormitoarele sunt frumos ornate cu lozinci, iar încălzitul pentru tot timpul iernii este asigurat prin cumpărarea din timp a combustibilului necesar.

E necesară funcționarea unei infirmerii și a unei săli de lectură încăpătoare.

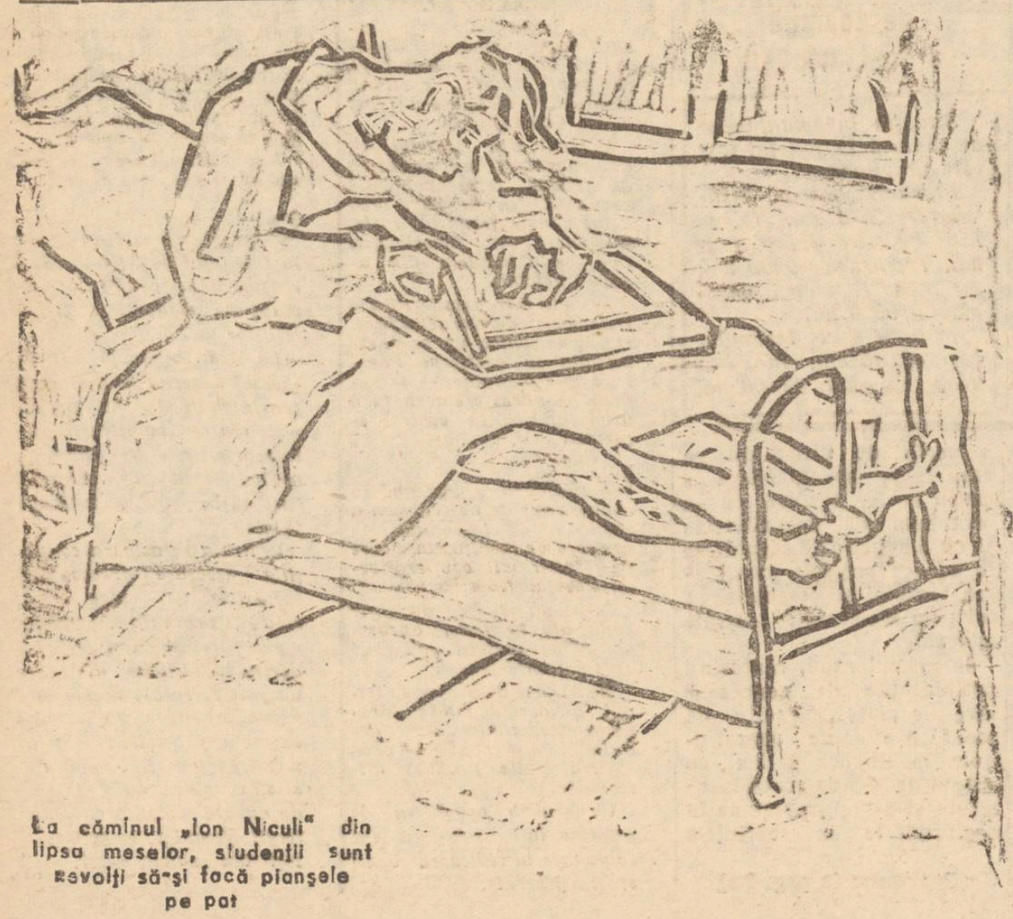

La căminul „Ion Niculi" din lipsa meselor, studenții sunt revoltați să-și facă planșele pe pat

Un cămin modern „Olga Bancic"

Căminul de studente „Olga Bancic" e un adevărat cămin modern: camere spațioase, luminoase, pereții proaspăt tencuiți, încălzirea culoarelor cu calorifere, iar a dormitoarelor cu una sau două sobe de teracotă, bale tot timpul la dispoziție, spălătorie, infirmerie.

Totuși există unele deficiențe, datorită unor scăderi ale administrației și mai ales unei depășiri serioase a numărului inițial de studente, număr stabilit ținându-se cont de capacitatea căminului.

Dormitorul 16

In loc de 192 de căministe cât sunt prevăzute, în căminul „Olga Bancic" locuesc 250. Din această cauză sunt multe dormitoare aglomerate. Astfel e cazul cu dormitorul 16, în care stau 30 de studente.

Dormitorul, situat la etajul clădirii noi, în aripa de nord-est, e luminos și destul de încăpător — dar numai pentru maximum 20 de persoane.

O scăpare destul de serioasă a administrației e faptul că infirmeria a fost aranjată tocmai dedesuptul acestui dormitor aglomerat, astfel că studentele bolnave nu pot avea niciodată liniște.

Coadă... la oglindă

Din discuțiile cu studentele am aflat că nu prea se face curățenie, că se face prea puțin foc și că lipsește oarecare mobilier, cum ar fi dulapuri, scaune și coșuri pentru hârtii.

In dormitorul 19, o studentă care tocmai se chinuia să se pieptene în fața unui ciob de oglindă, ne spune:

— Dimineața se face coadă... la oglindă. Avem o singură oglindă în tot căminul.

Deasemeni, studentele ne-au arătat că din cauza lipsei unei săli de lectură încăpătoare, de cele mai multe ori se văd silite să nu se poată culca decât după ora 12 noaptea, pentru motivul că au de cetit celelalte colege și trebue să stea cu lumina aprinsă.

Lipsuri ușor de înlăturat

Lipsurile dela acest cămin trebuie înlăturate.

E necesară deasemeni găsirea unei săli de lectură mai încăpătoare. S'ar putea face dealtfel o schimbare care ar soluționa întrucâtva problema: dormitorul 16 să fie transformat în sală de lectură, iar actuala sală de lectură în dormitor. In felul acesta se va putea asigura și liniștea de care au nevoie căministele internate în infirmerie.

Deasemenea, e necesară înființarea unei mici biblioteci, în chiar sala de lectură a căminului, bibliotecă solicitată de toate căministele.

Și deasemeni ar fi foarte nimerit ca studentele să fie repartizate în dormitoare pe facultăți și ani de studii.

Cantina „Olga Bancic"

La căminul „Olga Bancic" funcționează una din principalele cantine studențești ale Iașului, la ea fiind înscriși actualmente 877 studenți și studente, acest număr depășind cu peste 25 la sută cifra reprezentând capacitatea normală a cantinei.

Sala de mese, bucătăria, cămara și magazia sunt bine întreținute, într'o curățenie desăvârșită. Mâncarea se servește în tacâmuri bine spălate, iar mesele sunt întotdeauna acoperite cu fețe de masă curate.

La căminul „Olga Bancic" studentele fac coadă la... oglindă

Fasole cu... ceai

Modul în care se întocmesc uneori dejunurile, la această cantină și în special mesele de seară lasă de dorit. Astfel s'ar putea găsi desigur soluția de a nu se servi spre exemplu: felul I fasole, iar felul II ceai.

Să se dea apoi mai multă atenție gătitului mâncării. Sarmalele servite Vineri la Noembrie au fost în majoritate crude.

Cu alimentele care există actualmente în magazie se pot găti mâncăruri destul de gustoase.

Căminul Institutului de Artă trebuie mai bine amenajat

Căminul Institutului de artă prezintă o situație specială, prin faptul că e nou înființat și în același timp el n'a avut o continuitate în conducere, trecând abia de câteva zile dela Ministerul Artelor la Ministerul Invățământului Public.

La acest cămin lipsa de paturi e foarte simțită.

Deasemenea lipsesc cuierele, mesele, dulapurile și scaunele.

Cantina Institutului de Artă are și alte deficiențe. Sala de mese e complect nesatisfăcătoare, serviciul merge greu, lipsa personalului de serviciu simțindu-se din plin.

Din această cauză condițiile igienice nu sunt satisfăcute și în același timp lipsa personalului necesită mobilizarea prea multor studenți pentru a face de serviciu, studenți care în felul acesta lipsesc prea des dela cursuri și dela lucrările practice — întrucât numărul total al căminiștilor e destul de m .

La Cantina Institutului de Artă, spre deosebire de celelalte cantine studențești, te servește de 3 ori pe săptămână mămăligă.

Ar trebui să se cerceteze care sunt în realitate motivele, întrucât Secțiunea Comercială a Comitetul Provizoriu Orășănesc a dat același fel de cartele studenților dela Institutul de Artă ca și celorlalți studenți ieșeni.

Asistența medicală pentru studenți este bine organizată

In localul căminului „Justin Georgescu" funcționează Policlinica Studențească prevăzută cu serviciile: medicină generală, stomatologie, dermato-venerice, genito-urinare, T. B. C., ginecologie și farmacia. Ea are menirea să asigure o bună îngrijire medicală a studenților ieșeni.

In programul de lucru al Policlinicii se prevede executarea microfotografiei și analiza sângelui tuturor studenților. Prima operațiune este deja începută și va fi terminată la 25 Noembrie, iar a doua va începe la 25 Noembrie.

Deasemeni, Policlinica studențească are la dispoziție medici care se deplasează — în cazuri grave — la domiciliul studenților pentru a asigura o asistență medicală eficientă.

Trebuie menționat și faptul că serviciile funcționează cu regularitate exemplară, majoritatea studenților suferinzi beneficiind de o bună îngrijire medicală gratuită.

CONCLUZII

Cu ocazia raidului — anchetă executat de redactorii ziarului nostru la căminele și cantinele studențești s'au putut constata o serie de importante realizări pe tărâmul asistenței studențești. In mare parte conducerile administrative ale căminelor și cantinelor dau dovadă de muncă sârguincioasă pentru buna cazare a studenților și servirea unor mese cât mai substanțiale.

Datorită grijei deosebite a Partidului și Guvernului, anul acesta numărul studenților cărora li se acordă asistență în cămine și la cantine este cu mult mai mare decât în anii precedenți. In fața acestei situații, conducerile administrative ale cantinelor și căminelor au datoria de a valorifica toate posibilitățile pentru o bună asistență studențească.

In unele locuri nu s'a făcut totul pentru remedierea lipsurilor, fapt pe care noi îl semnalăm în cursul raidului—anchetă publicat în ziar, considerând că venim în sprijinul organelor de conducere ale căminelor și cantinelor. In munca de viitor, trebuie să se țină seamă de toate lipsurile semnalate și să se persevereze pentru lichidarea lor cât mai grabnică. Aceasta va fi posibil dacă va exista o colaborare permanentă între conducerile administrative și comitetele studențești din cămine și cantine.

INFORMATIUNI

Termenul de plată a impozitului pe chirii pentru funcţionari şi pensionari

Secţiunea Financiară de pe lângă Comitetul Provizoriu al oraşului, atrage din nou atenţia tuturor chiriaşilor din raza Municipiului Iaşi, că sunt obligaţi de a se prezenta până la 30 Noembrie crt. la percepţiile fiscale respective pentru a-şi achita integral impozitul restant pe chirii precum şi a impozitului aferent pe trimestrul Octombrie.

Se atrage atenţia contribuabililor de mai sus că se vor face verificări, iar celor găsiţi că nu au respectat dispoziţiunile de mai sus li se vor dresa acte de contravenţie care vor fi înaintate parchetului pentru aplicarea sancţiunilor penale.

Se menţionează că pentru funcţionari şi pensionari termenul de plată este de 10 Decembrie crt.

Înfiinţarea unei şcoli de „agronomi de sector" la Iaşi

In vederea sprijinirii S.M.T.-urilor, Ministerul Agriculturii a hotărît înfiinţarea în Iaşi a unei şcoli de „agronomi de sector". Zilele acestea s'a ţinut examenul de admitere la care au participat 47 candidaţi.

Inainte de intrare la examen candidaţii au fost supuşi unei vizite medicale trecându-se apoi la examinarea orală a candidaţilor.

Pregătirea în cursul şcolii va consta din predarea de cunoştinţe necesare pentru înţelegerea rolului economic şi politic al S.M.T.-ului şi importanţa covârşitoare a acestuia în transformarea agriculturii din ţara noastră.

Ministerul Agriculturii va finanţa această şcoală iar cursiştii vor avea gratuit întreţinerea.

Eliberarea bonurilor colective pentru salariaţi

Secţiunea Comercială de pe lângă Comitetul Prozizoriu al oraşului, pune în vedere tuturor delegaţilor dela toate întreprinderile şi instituţiile din Iaşi, că pentru a ridica bonurile colective să se prezinte neaparat, numai între 27-29 Noembrie crt.

Se reaminteşte că eliberarea acestor bonuri se face o singură dată pe lună (la începutul lunei respective) iar acei ce nu vor respecta termenul de mai sus riscă să nu mai obţină bonurile colective necesare.

Speculă cu stofe

La magazinul lui Pincu Kaufman din str. Anastasie Panu 42, organele Miliţiei Economice au descoperit o importantă cantitate de marfă dosită (stofe, batiste, şaluri, scule, bumbac).

Intrucât nu avea forme legale marfa a fost confiscată şi predată la Secţiunea Comercială a Comitetului Provizoriu, iar speculantului i s'au dresat acte de trimitere în judecată.

Marfă dosită

In urma unei percheziţii efectuată de organele Miliţiei Economice, s'au găsit la Făinaru Burăh şi Lipşa Duscălu din strada Anastasie Panu Nr. 35, 14 metri molton, 6 per. pantofi, 1 per. cisme, diferite furnituri de cismărie, etc.

Speculanţilor li s'au încheiat acte de trimitere în judecată.

Elevii şcolii tehnice
de tractorişti din Iaşi
muncesc cu râvnă pentru ridicarea calificării lor profesionale

(Urmare din pag. I-a)

toristului în munca de convingere a ţăranilor muncitori.

„Importanţa S.M.T.-urilor în transformare socialistă a agriculturii", *Roluţia Partidului şi Guvernului „asupra măsurilor ce trebuesc luate pentru îmbunătăţirea muncii Staţiunilor de maşini şi tractoare"*, alcătuesc materialul principal de studiu în cadrul orelor educative şi cercurilor politice.

Prin pregătirea şi organizarea în bune condiţiuni a seminariilor politice, promovând şi stimulând studiul colectiv, conducerea şcolii şi U.T.M.-ului reuşesc să îmbogăţească necontenit nivelul cunoştinţelor politice ai elevilor şcolii.

In cinstea aniversării zilei de naştere a tovarăşului Stalin

Pregătirile pentru întâmpinarea zilei de naştere a tovarăşului Stalin prin noui succese în învăţătură, animă tot mai mult activitatea elevilor tractorişti.

Urmând exemplul fraţilor şi tovarăşilor lor din fabrici ei îşi sporesc eforturile, dau un conţinut bogat în roade asimilării materiilor profesionale şi politice.

Prin numeroase angajamente ei au hotărât să studieze cartea „I. V. Stalin— scurtă biografie", —„îndemn la luptă pentru o viaţă mai bună" — cum a numit-o un utemist în angajamentul luat.

*

Cei 53 de elevi ai şcolii de tractorişti depe lângă S. M. T. Iaşi, capătă prin grija Partidului şi Guvernului nostru, o tot mai bună pregătire profesională şi politică.

Cu siguranţă că în munca lor vor şti să fie în primele rânduri ale luptei pentru socializarea agriculturii, pentru pregătirea unui trai mai bun ţărănimii muncitoare,

REP.

Loteria de Stat, întreprindere economică de Stat a lansat LOTERIA POPULARĂ cu trageri lunare independente şi cu numai 100 lei preţul unui loz întreg.

Detaliile se pot citi în prospectele ce se distribuie gratuit la orice sediu al Loteriei de Stat.

Consfătuirea redactorilor gazetei „Pionierul"
cu pionerii ieşeni

Duminică 20 Noembrie a. c. a avut loc în sala de festivităţi a Judeţenei UTM, o consfătuire a redactorilor gazetei „Pionierul" cu cititorii săi.

Pentru prima oară în oraşul nostru, redactorii unei gazete pentru copii vin să se sfătuiască cu cititorii, căutând în acest fel să se convingă dacă gazeta îi ajută în muncă pe cititori.

Au luat cuvântul mai mulţi pionieri care au arătat cum gazeta lor îi ajută în muncă.

Pionierii au cerut apoi ca în gazeta lor să fie mai multe exemple despre felul cum muncesc pionierii sovietici.

*

Tov. Vasiliu Petru, dela Unitatea No. 2, Liceul de Băeţi No. 2 a arătat cum l-a ajutat pe tov. Popovici V. la prepararea lecţiilor.

La Unitatea No. 2, pionierii şi-au amenajat un teren sportiv, după modelul din gazetă.

Apoi, pionierii au arătat lipsurile gazetei lor, dând deasemenii sugestii pentru materialul care trebuie să apară în „Pionierul".

Astfel, ei au cerut ca în gazeta lor să apară un colţ al aparatelor de aeromodelism, precum şi un colţ al şahistului.

Deasemeni, pionierii au cerut ca gazeta lor, să scrie despre copilăria lui Lenin şi Stalin, precum şi fapte de vitejie ale pionierilor sovietici în războiul pentru apărarea Patriei.

După consfătuire, a rulat „Jurnalul pionierilor No. 3" şi un film documentar sovietic.

BOTNARU GH.
coresp.

O frumoasă manifestare artistică
la Ateneul Popular E. Steinberg

Înţelegând să sprijine cât mai activ munca culturală a Ateneelor, ARLUS a organizat Duminică 20 Noembrie o reuşită manifestare culturală în colaborare cu Ateneul Popular E. Steinberg.

Festivalul este deschis cu Imnul R.P.R. şi Soviet c executat de orchestra echipei artistice Ţesătura.

Tov. Gorniceanu a conferenţiat despre „Berlinul şi problema germană". A urmat apoi un bogat program artistic prezentat de echipa artistică a echipei Ţesătura.

I. H.
Coresp.

PIERDUT Buletinele Biroului Populaţiei Copou pe numele Tofan Dumitru şi Nădejdea strada Ada Marinescu N. 26
Le declar nule.

PIERDUT Buletinul Biroului Populaţiei Iaşi pe numele Nechita Mihaiu strada Coman No. 5.
Il declar nul.

Astăzi la Cinema „MAXIM GORKI"
UN PROGRAM DUBLU
2 FILME MARI PREMIERE !
ŞI NOUL FILM ROMÂNESC

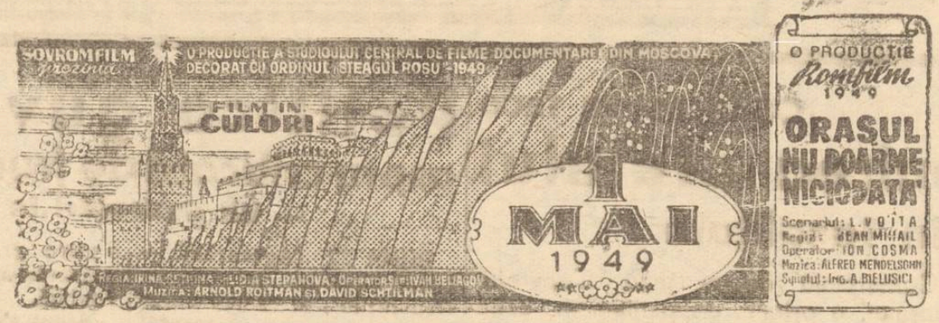

Muncitori, Meseriaşi, Tehnicieni, Intelectuali, Studenţi, Eleve şi Elevi, vizionaţi filmele Documentare şi Ştiinţifice
S. A. SOVROMFILM
CINEMA TIMPURI NOI
Prezintă astăzi
ZIUA FLOTEI MARINE
In pădurile Mescerei
Sportul sovietic la Praga
Păţaniile ursului îngânfat
(desen animat colorat)
TEATRUL ARMATEI ROŞII
U. R. S. S. de Azi Nr. 25 şi
Jurnal Romfilm
Programul rulează în continuare nefiind spectacole fixe
INTRAREA GENERALA 15 LEI

Trăiască cinematografia sovietică în slujba păcii
S. A. SOVROMFILM
Cinema „PHOENIX"
Prezintă astăzi
O puternică realizare sovietică
producţie a studioului „MOSFILM"
„Chestiunea Rusă"
Prelucrare după piesa scriitorului rus CONSTANTIN SIMONOV
Având în frunte distribuţiei pe
Vsevolov Aksenov, Elena Kuzmina, Mihail Astangov şi B. Tenin
Complectare Jurnal
Programul viitor: „In numele vieţii"

Trăiască cinematografia sovietică în slujba păcii
S. A. SOVROMFILM
Cinematograful „SIDOLI"
Prezintă astăzi
PREMIERA 1949
pe VLADIMIR DRUJNICOV
Cunoscut din filmele „Balada Siberiei", „Floarea de piatră", „Vinovat fără vină" şi „Inima noastră" în
Monumentalul film sovietic
REŢEAUA MORŢII
cu Gleb Glebov şi I. Kondratieva
Complectare Jurnal

Cronica teatrală

(urmare din pag. 1-a)

spectacolului axat pe ideea reconstituirii unui document, a unor pagini de istorie ilustrate prin figuri şi momente caracteristice. Au trebuit deaceea evitate unele lungimi, dupăcum a fost nevoe şi de compunerea, pe baza textului, a unor tablouri care să pregătească sau să accentueze ideea ce trebue să se desprindă din spectacol: aceea a continuităţii luptei pentru dreptatea poporului, şi identificarea noastră, a spectatorilor de astăzi, după un secol şi mai bine, cu cauza acelora care au dat primul semnal al revoluţiei burghezo-democratice.

Prin felul cum s'a desfăşurat spectacolul, şi mai ales datorită tabloului final învăluit în poezia unui înaintat romantism revoluţionar, ne-am simţit, într'adevăr, părtaşi la lupta celor de acum un veac, şi nu simpli spectatori la o acţiune străină, desfăşurându-se în afara noastră.

Este evident că înfăţişarea unui asemenea spectacol — frescă pretindea o serioasă documentare şi o muncă de amănunt. In acest scop, directorul de scenă împreună cu interpreţii s'au oprit mai întâiu asupra unor mărturii istorice cercetate răbdător în arhive, şi discutate, confruntate, tălmăcite în comun. Pe baza acestor documente, fiecare moment al spectacolului a fost lucrat ca o unitate aparte, minuţios, până la fixarea unor profiluri de stampă. Textul a fost folosit aici mai mult ca un pretext pentru creaţia regisorală, cam ceeace ar însemna scenariul pentru un film de atmosferă. Deaceea, un deosebit accent s'a pus pe plastica scenică: decor, grupuri, atitudini, puse în valoare prin efecte de lumină bine studiate fără a avea nimic impresionist, şi subliniate în unele momente printr'o muzică măestrit aleasă şi dozată cu discreţie. Reţinem în acest sens momentul serenadei din actul I acela al jocului din actul IV, cu plăcintarul care rămâne pe scaun, şi, mai ales, scena finală, de care am mai amintit.

Dată fiind concepţia justă dela care s'a pornit în montarea lucrării lui Ion Dămian, este evident că un rol de prim plan revenea în plastica scenică grupurilor care se mişcă şi care constiiue elementul esenţial pentru redarea ecoului revoluţiei în mase, atâta timp cât acesta este mobilul spectacolului. In spectacolul Naţionalului ieşan figuraţia a fost astfel mânuită încât în orice moment, deşi se mişca respectând o desfăşurare realistă a scenelor de mulţime, totuşi asamblul căpăta, prin fiecare permutare şi în timpul ei, o mereu nouă perspectivă de gravură. La această impresie au contribuit, fără îndoială şi decorurile d-nei Christina Serion, care au reuşit să sugereze în bună măsură cadrul specific epocii, cât şi costumele, alese cu justeţe.

Interpreţii piesei s'au încadrat perfect în această ambianţă asigurată spectacolului. Vorbirea personagiilor şi chiar intonaţia actorilor a adus elemente în plus pentru fixarea atitudinei diferiţilor reprezentanţi ai claselor sociale în luptă.

Uşoara nuanţă declamatorie este specifică epocii când messianismul social reprezentat de Bălcescu şi tineretul avântat şi încălzit de idealurile unor adânci prefaceri politice şi economice, era în actualitate şi a dominat o epocă întreagă, deşi degenerat apoi în frazeologia demagogică a politicianilor de mai târziu.

Dar chiar în epoca 1848 demagogia unora dintre reprezentanţii acelor elemente ale clasei boereşti care căutau în revoluţie—şi mai ales în compromiterea ei — o posibilitate de supravieţuire, se arată foarte vizibil (boer Iacovache, de exemplu)

Deasemenea trebue să atragem atenţia şi asupra unor elemente care ar putea părea puerile acelora care ar dori un spectacol având drept temă reconstituirea atmosferei unei epoci bogată în frământări, să se joace într'un stil mai sec, mai sobru, pe latura unui realism formalist.

Desigur că unele scene ca ameninţările cu cuţitul, focurile de revolver atât de spectaculoase, ciocniri şi lupte neobişnuite, pot apărea astăzi convenţionale sau melodramatice. Dar ele trebuesc apreciate prin prisma epocii la zugrăvirea căreia contribue toate aceste elemente.

Tocmai doza de convenţional declamatoriu, puerilitatea unor porniri curate dar insuficient gândite a dus la insuccesul dela 1848.

D-l. I. Schimbischi l-a jucat cu vigoare şi putere de convingere pe Şerban, reuşind să-şi compună o figură luminoasă şi hotărîtă, şi să dea rolului o linie consecventă de dârz şi neînduplecat luptător. Alături de el, Raluca d-nei Virginica Bălănescu a avut toată căldura şi suavitatea unei fete în care tinereţea se uneşte cu sentimentul dreptăţii pentru cei apăsaţi, dar a fost lipsită de vigoare în câteva replici care pretindeau mai multă încordare.

Dl. C. Protopopescu a compus o figură de negustor şoveăinic şi violent, interesat pe de-o parte alături de revoluţie şi pe de altă parte ţinând să fie de partea de care va atârna balanţa mai greu.

Compoziţii interesante au mai avut d-nii N. Şubă (Căpitan Costache) care a reuşit o colorată prezentare a bestialităţii, corupţiei şi venalităţii, fără a cădea totuşi în schematism.

O atitudine critică justă faţă de roluri, au manifestat d-nii I. Lascăr şi Şt. Dăncinescu, respectiv boer Iacovache şi Pantelimon Darzeu.

Am mai remarcat hazul bine strunit pe o linie critică a d-nei Marioara Davidoglu, prestanţa şi îndârjirea reacţionară a lui Vilara înfăţişat de d. C. Sava, interesanta figură a profesorului francez (Gică Popovici), schiţarea colorată şi autentică a unei cocote prezentată de d-na Silvia Ionaşcu, masca şi ţinuta d-lui C. Cadeschi (Ion Ion) izbutita apariţie şi grima perfectă a d-lui N. Leonte (moş Mihăilă).

Interpreţii şi-au lucrat rolurile în amănunt, pe linia indicată de regie, reuşind să înmănunchieze un ansamblu care a dat viaţă tablourilor succesive ale acestei fresce dramatice.

Trebue să mai subliniem deasemenea în această distribuţie justa întrebuinţare a elementelor tinere şi talentate, care îndrumate cu dibăcie, au dat lucruri foarte izbutite, contând ca frumoase biruinţe pentru cariera la începutul căreia se află.

Astfel, Flaviu Constantinescu (Răducu) a arătat cu cât de mult suflet, cu câtă viaţă poate anima un personagiu avântat şi devotat care a trecut rampa cu atâta căldură, iar d-nii I. Mihailescu, Gh. Ochiu şi Mereuţă s'au remarcat prin sinceritate şi mişcare sugestivă.

In ansamblu, spectacolul cu „La Ilie bun şi vesel" se înscrie între biruinţele prestigioase ale Teatrului Naţional din Iaşi, în primul rând prin efortul regisoral care, ţinând seama de condiţiile tehnice şi utilajul insuficient al scenei ieşene a izbutit o adevărată performanţă, realizând pe deplin un spectacol folositor maseior, pe un text care pretindea o minuţie de filigram în transpunerea lui dramatică.

CRONICAR

PIERDUT Certificat de patru clase primare pe numele Caro Leibovici strada Pantelimon No. 17.
Il declar nul.

PIERDUT Buletinul Biroului Populaţiei Iaşi pe numele Colonel Dragoş Petre str. Fundacul Malinovschi Nr. 4
Il declar nul.

PIERDUT Buletinul Biroului Populaţiei Iaşi pe numele Netedu Maria str. Canta Nr 6,
Il decla-

ULTIMELE ŞTIRI

Când se va face Distribuirea uleiului în localitate

Secţiunea Comercială de pe lângă Comitetul Provizoriu al oraşului, a primit dispoziţiuni în ceea ce priveşte distribuirea uleiului, pe trimestrul în curs.

Ministerul a repartizat cota necesară oraşului nostru, uleiul urmând a se distribui peste câteva zile.

Vizita delegaţiei scriitorilor sovietici în Pakistan

LAHORE 22 (Agerpres) — La 20 Noembrie, scriitorii sovietici care vizitează în prezent oraşul Lahore au participat la o şedinţă a Asociaţiei Scriitorilor progresişti din Pakistan.

In discursul său rostit în numele scriitorilor progresişti din Pakistan, Amund Nadim Kasmi şi-a exprimat speranţa că legăturile culturale şi de prietenie dintre popoarele sovietice şi poporul Pakistanului se vor desvolta tot mai mult în interesul păcii, democraţiei şi al securităţii.

A luat apoi cuvântul Nikolai Tihonov, şeful delegaţiei scriitorilor sovietici.

La sfârşitul adunării s'a adoptat o rezoluţie împotriva acţiunii arbitrare a poliţiei care a confiscat cărţi, fotografii şi reviste sovietice ilustrând viaţa din U.R.S.S., precum şi fotografiile scriitorilor sovietici care urmeu să fie predate organizaţiei din Carakir a Asociaţiei culturale Pakistan U.R.S.S..

Scriitorii sovietici s'au întreţinut deasemeni şi cu reprezentanţii sindicatelor din Pakistan.

SCURTE ŞTIRI EXTERNE

Frankfurt 21 (Agerpress) Experţii în aviaţie ai lui Hitler lucrează în prezent pentru forţele aeriene americane. Astfel peste 150 soldaţi germani sunt trimişi la construirea marelui aeroport dela Tennessee.

*

Londra 22 (Agerpress) Poliţia a atacat pe minerii grevişti din minele dela Enagu (Nigerir) omorând 18 grevişti şi rănind alţi 31.

După cum se ştie, aceşti minieri au declarat grevă în semn de protest împotriva refuzului de a li se mări salariile în raport cu preţurile.

*

BERLIN 22 (Agerpres). Agenţia A. D. N. anunţă că un reprezentant al autorităţilor britanice de ocupaţie, a anunţat că justiţia militară britanică va intenta proces activiştilor organizaţiei din Saxonia de jos ai Partidului Comunist German pe motivul că au protestat împotriva demontării fabricilor din Tenstedt Erlzgitter.

Colonelul englez Whitenam a interogat pe Robert Lehmann membru al organizaţiei din Saxonia de jos a Partidului Comunist German şi a declarat că autorităţile britanice acuză pe activiştii Partidului Comunist de „subminare a prestigiului şi securităţii puterii de ocupaţie britanice". Autorităţile britanice nu au ţinut seama de imunitatea lui Robert Lehmann în calitate deputat.

*

Moscova 22 (Agerpress) De 5 zile se desfăşoară la Moscova conferinţa consiliului F.D.I.F. Participanţele la această conferinţă venite la Moscova din toate colţurile globului, discută probleme importante în legătură cu activitatea organizaţiilor democrate ale femeilor, care luptă pentru pace, progres şi bunăstarea popoarelor.

Printre altele s'a luat în discuţie raportul făcut de Tinghing, membră în comitetul executiv al Federaţiei Democrate a Femeilor din China cu privire la pregătirile ce se fac în vederea viitoarei conferinţe a femeilor din Asia, care va avea loc la Peking.

*

BERLIN 22 (Agerpres). Foştii conducători ai gestapo-ului vor forma o nouă poliţie secretă bazată pe principiile gestapo-ului în Germania Occidentală.

Ziarul Sayerische Zeitung anunţă că Ministerul de Interne al guvernului separat dela Bonn face tot posibilul de a organiza cât mai repede această poliţie secretă. Guvernul marionetă dela Bonn încearcă să recruteze un cât mai mare număr de foşti membrii ai gestapo-ului pentru poliţia secretă a Germaniei Occidentale.

Politica guvernului italian aspru criticată de fruntaşul socialist P. Nenni

— Vii dezbateri în Parlamentul italian —

ROMA 22 (Agerpres). — Luând cuvântul în Camera Deputaţilor, în cadrul dezbaterilor asupra recentei crize guvernamentale, Neni, preşedintele Partidului Socialist Italian a declarat că demisia miniştrilor saragatişti nu înseamnă deloc *„nimic nu s'a schimbat"* în guvern, aşa cum a încercat să afirme De Gasperi. Nenni a lăsat să se înţeleagă că conform planurilor americane, Italia va trebui să plătească părticiparea sa la planul Marshall cu sacrificarea industriei sale metalurgice şi de maşini.

Zellerbach, a adăugat Nenni, vrea să transforme Italia dintr'o ţară cu industrie dezvoltată într'o ţară producătoare de legume şi fructe.

O dovadă a eşecului scandalos al întregei politici a „democraţiei occidentale" este eşecul politicii „Europei unite". S'a făcut greşala gravă de a se considera că înarmarea Germaniei Occidentale împotriva Uniunii Sovietice ar putea fi realizată fără ca această înarmare să se întoarcă împotriva întregei Europe.

Opinia publică din Franţa, Belgia şi Olanda este foarte îngrijorată de o asemenea perspectivă. Acelaşi lucru se întâmplă şi cu Opinia publică din Italia care are experienţa imperialismului german. Acestea sunt consecinţele „politicii Atlantice".

Din fericire însă pentru omenire, mai există o Germanie în afară de cea a cancelarului Adenauer.

In ce priveşte importanţa politică internă a crizei, a continuat Nenni, ea a dat la iveală incapacitatea guvernului de a face faţă unei situaţii mai complicate prin mijloacele şi metodele obişnuite. Deasemenea ea a desvăluit neînţelegerile grave dintre social-democraţi şi dintre liberali şi a arătat că o mare criză guvernamentală este apropiată şi inevitabilă.

Nenni s'a ocupat de problema ţăranilor din sudul Italiei, subliniind că datorită acţiunilor eroice ale ţăranilor, guvernul a fost nevoit să promită că va lua anumite măsuri. Din anumite declaraţii guvernamentale reese că guvernul nu vrea adevărate reforme, deşi prelungirea actualei situaţii duce la noui sacrificii de vieţi omeneşti. Politica pe care o duce conducerea partidului democrat creştin este astfel contrară intereselor celor pe care îi reprezintă ca forţă politică. Atingând în cursul discursului său anumite probleme de politică externă, Nenni s'a ocupat în special de conferinţa dela Paris dintre Acheson-Bevin şi Shuman.

Hotărârile — tripartide — dictate de Acheson, reprezintă o încercare de a da o lovitură mortală principiilor conferinţelor dela Yalta şi Postdam şi un sprijin direct acordat elementelor naziste. Ele duc la reînvierea sentimentelor răsbo nice în Germania occidentală.

Au luat apoi cvântul reprezentanţii partidelor guvernamentale care au fost siliţi să recunoască faptul că actuala criză din coaliţia guvernamentală are un caracter politic general,

A vorbit apoi reprezentantul grupului parlamentar al Partidului Comunist care a subliniat că demisia unui întreg partid din guvern şi schimbările corespunzătoare în raportul de forţe din rândul coaliţiei, înseamnă că ceva nou s'a întâmplat în Italia. Acest lucru nou s'a întâmplat în massele populare, în massele de alegători şi în special în rândul alegătorilor partidului lui Saragat care şi-au dat seama că politica guvernului nu face decât să agraveze criza socială şi politică din Italia. Ceeace s'a întâmplat în Italia este eşecul ruşinos al lozincei atât de dragă social-democraţilor de dreapta şi anume : „Să smulgem clasa muncitoare din mâinile comuniştilor.

Adresându-se deputaţilor partid lor guvernamentale şi subliniind influenţa crescândă a Partidului Comunist asupra masselor largi ale poporului italian, Pojeta a continuat:

Gravitatea actualei situaţii face necesară unirea tuturor forţelor capabile de a salva Italia. In acest scop este necesară în primul rând recunoaşterea dreptului clasei muncitoare de a juca un rol conducător în viaţa ţării. Clasa muncitoare este unită şi o dovadă a acestui fapt este unitatea dintre comunişti şi socialişti, sindicate si celelalte organizaţii de masse. Italia are nevoe de o nouă unitate democratică şi ea va trebui să realizeze acest lucru. Dezbaterile continuă.

Telegrama adresată Consiliului F.D.I.F. de către d-na Ana Pauker

Consiliului Federaţiei Democrate Internaţionale a Femeilor

Moscova

Casa Centrală a oamenilor artei

Vă rog primiţi, dragi surori, un salut fierbinte cu prilejul sesiunii dela Moscova a Consiliului Federaţiei Democrate Internaţionale a Femeilor.

Federaţia Democrată Internaţională a Femeilor, în ale cărei rânduri s'au strâns laolaltă zeci de milioane de femei din toate ţările, joacă un rol de seamă în întărirea luptei duse de forţele păcii împotriva imperialismului şi politicii sale de provocare a războiului. Lupta dusă de F.D.I.F. este expresia voinţei înflăcărate a femeilor muncitoare, a femeilor mame, a femeilor soţii de a contribui la asigurarea păcii, libertăţii popoarelor şi a unui viitor fericit pentru copii noştri.

Femeile din toată lumea şi alături de ele toţi luptătorii pentru pace privesc cu încredere la lucrările voastre fiind siguri că hotărîrile ce veţi lua vor întări Federaţia Democrată Internaţională a Femeilor, detaşament puternic al măreţului front al partizanilor păcii, care are în frunte invincibila ţară a socialismului, Uniunea Sovietică.

Femeile din RPR iau parte la întărirea acestui front prin eforturile pe care le depun împreună cu întregul popor muncitor pentru înflorirea patriei lor, pentru construirea socialismului. Ele sunt mândre că se află alături de surorile lor, eroicele femei sovietice, şi alături de toate femeile care luptă în întreaga lume pentru pace şi progres.

Transmiţându-vă salutul nostru frăţesc, ne exprimăm convingerea nesdruncinată că forţele crescânde ale democraţiei vor eşi învingătoare din nobila luptă pe care o duc şi vă urez din tot sufletul noui succese în munca şi lupta voastră.

ANA PAUKER

Şedinţa Filialei din Iaşi a Societăţii de Ştiinţe Istorice, Filologice şi Folclor

Astăzi, 22 Noembrie 1949, orele 17, are loc în Amfiteatrul Philippide al Facultăţii de Filologie şedinţa de lucru a Filialei din Iaşi a Societăţii de Ştiinţe Istorice, Filologice şi Folclor.

Va conferenţia *prof. univ. V. Harea* despre *„Metodele de cercetare în istoria literaturii sovietice"*.

In afară de membrii filialei sunt invitaţi toţi cei pe care-i interesează această chestiune.

Mersul lucrărilor conferinţei sindicatelor din Asia şi Oceania

PEKING 22 (Agerpres) — Cea de a 5-a zi a conferinţei sindicatelor din Asia şi Oceania a fost consacrată rapoartelor organizaţiilor sindicale naţionale.

Primul care a luat cuvântul a fost Blokziji, vicepreşedinte al F.S.M. care a vorbit despre situaţia sindicatelor din Olanda.

Conferinţa a desemnat o comisie pentru redactarea proectului de rezoluţie asupra celui de al 2-lea punct depe ordinea de zi: Activitatea sindicatelor naţionale din Asia şi Oceania.

Conducătorul delegaţiei sindicale vietnameze, Lu Dink a făcut un raport asupra activităţii sindicatelor din Vietnam. A vorbit apoi Le Leop, vicepreşedinte al F.S.M. şi secretarul general al C.G.M. din Franţa, care a arătat că sindicatele din Anglia, Statele Unite, Franţa şi Olanda trebue să protesteze împotriva războaelor coloniale şi a intervenţiilor armate din Vietnam, Indonezia, Coreea de Sud şi Japonia.

El a vorbit pe larg de lupta sindicatelor din Franţa împotriva războiului criminal din Vietnam.

Conferinţa a adoptat în unanimitate o rezoluţie asupra primului punct de pe ordinea de zi, raportul lui Louis Saillant.

Muncitorii dela „Steaua - Roşie"-Bacău lucrează în contul anului 1950

BUCUREŞTI 22 (Agerpres). — Muncitorii şi tehnicienii secţiei de celuloză a întreprinderii Steaua Roşie din Bacău au realizat planul anual până la 14 Noembrie. Dela această dată ei lucrează în contul anului 1950.

Legătura feroviară directă Iaşi-Huşi

Direcţia generală C.F.R. a decis să prelungească până la Huşi traseul trenurilor automotoare curse de personal Iaşi-Crasna, care circulă după orarul următor:

Crasna sosire: 22,21, plecare 22,38, Huşi sosire; 23,49.

Huşi plecare 2,10, Crasna sosire 3,20, Crasna plecare spre Iaşi 3,46.

In felul acesta nu va mai fi nevoe de transbordare la Crasna pentru pasagerii care merg la Huşi sau pentru acei care vin dela Huşi spre Iaşi.

Telegrama Comandantului Artileriei Armatei R. P. R. g-ral locot. Costescu Romulus

către Comandamentul Artileriei Forţelor Armate ale U. R. S. S. Mareşalului de Artilerie N. N. Voronov

Moscova

De ziua Artileriei Sovietice, soldaţii, subofiţerii, ofiţerii şi generalii Artileriei Armatei R. P. R. vă transmit cele mai călduroase felicitări şi salutul lor fierbinte.

Exprimăm glorioasei Artilerii Sovietice, întreaga noastră admiraţie pentru măestria şi eroismul ei, adânca noastră recunoştinţă pentru jertfele pe care artileriştii sovietici le-au dat în lupta de eliberare a Patriei noastre.

In perfecţionarea pregătirii noastre de luptă, viteaza Artilerie Sovietică ne este o luminoasă pildă.

Comandantul Artileriei Armatei R. P. R.
General Locot.,
COSTESCU ROMULUS

COMUNICAT

Se aduce la cunoştinţa pensionarilor civili că ultimul termen pentru distribuirea deciziilor de recalculare este până în ziua de 26 Noembrie a.c. la Biroul Pensiilor de pe lângă Sfatul Popular Comunal Iaşi, după care dată se vor înapoia Dir. Pensi lor Bucureşti.

Prin pensionarii civili se înţelege pensionarii proveniţi dela Casa Generală de Pensiuni, CFR, CAS, P.T.T. CAM, Epitropia Sft. Spiridon şi alte Case Particulare.

Ce cantitate de cartofi poate fi transportată liber pe CFR

BUCUREŞTI 22 (Agerpres) Departamentul C.F.R. comunică: Transporturile de cartofi destinate uzului gospodăresc, care nu depăşesc cantitatea de 300 kg., se vor primi la expediere pe calea ferată, în baza adeverinţei eliberată de comisiunea de colectare a comunei de unde s'au colectat cartofii.

Eşecul trupelor britanice din Malaya

LONDRA 22 (Agerpres).— Potrivit unei ştiri publicate de ziarul Observer, trupele britanice din Malaya, au înregistrat în ultima vreme eşecuri ruşinoase.

Ziarul anunţă că „partizanii din Malaya sunt foarte bine organizaţi şi luptă cu multă hotărîre".

Operaţiunile militare britanice din Malaya necesită o cheltuială zilnică de 25000 lire sterline.

După publicarea ştirii că Uniunea Sovietică posedă secretul armei atomice

Conducătorii flotei de război americane socotesc că bomba atomică ar fi „în general inutilă"

— declară celebrul savant britanic Blackett —

Londra 21 (Agerpres). — TASS transmite:

Luând cuvântul la clubul ziariştilor străini, profesorul Blakett, membru în Parlament, a subliniat confuzia provocată în rândurile conducători or militari şi politici ai puterilor occidentale de ştirea că Uniunea Sovietică posedă arma atomică.

In prezent acţiunea bombei este apreciată mai real decât în anii 1945 — 1948, când ea era socotită drept „armă absoluta" care poate asigura „cu preţ ieftin" victoria într'un război a declarat Blakett.

Conducătorii flotei de război americane socotesc în prezent că bomba ar fi „în general inutilă". Insuşi generalul Bandenberg, principalu adept al bombei atomice, declară acum că trupele terestre sunt încă necesare pentru război, în timp ce bomba atomică joacă numai un rol auxiliar.

Blakett a subliniat dorinţa de pace a Uniunii Sovietice. Orice fel de „măsuri pentru apărarea populaţiei civile" în Occident sunt imposibile, a spus el, întrucât ele vor subtina întreaga economie a ţărilor Occidentale. In timp ce Anglia devine falimentară sub apăsarea cheltuelilor militare, în Statele Unite situaţia este cu totul diferită, întrucât cheltuelile pentru pregătirile militare în America dau noi posibilităţi de investiţi pentru surplusurile de capital.

Răspunzând la una din întrebări, Blaket a relevat că engiezii şi americanii „au folosit pe toţi savanţii specialişti în energia atomică după ce au intrat în Germania".

In baza unui acord cu Republica Democrată Germană

Uniunea Sovietică va numi o reprezentanţă comercială la Berlin

BERLIN 22 (Agerpres). — TASS transmite:

Secţia de presă a ministerului afacerilor străine din Republica Democrată Germană a publicat următorul comunicat:

„La data de 19 Noembrie a avut loc la ministerul afacerilor străine un schimb de scrisori între guvernul U.R.S.S. şi guvernul Republicii Democrate Germane.

Ca rezultat al acestui schimb de scrisori s'a ajuns la un acord conform căruia Uniunea Sovietică va numi o reprezentanţă comercială în Republica Democrată Germană, cu sediul principal la Berlin.

Consiliul de miniştri al Republicii Democrate Germane a numit pe Gustav Sobottka în calitate de ataşat comercial în misiunea diplomatică a Republicii Democrate Germane pe lângă guvernul U.R.S.S.

Consfătuirea activiştilor sindicali din Regionala Moldova

In zilele de 23 şi 24 Noembrie a. c. la orele 8 a. m. va avea loc în sala Palatului de Justiţie o consfătuire cu preşedinţii şi secretarii Sindicatelor Judeţene a salariaţilor din Instituţiile de Stat şi Staturi Populare din Regionaia Moldova.

Neverov, colaborator ştiinţific al Observatorului din Pulkovo, de lângă Leningrad, a alcătuit un atlas care arată adevărata poziţie a stelelor vizibile de la acest Observator.

Observarea acestor stele a fost începută în anul 1936 şi întreruptă numai în timpul războiului. Noul atlas este ultimul din seria renumitelor atlase Pulkovo, care au fost editate pe baza cercetărilor începute încă în anul 1842.

ANUL 41 Nr. 968

4 PAGINI 4 LEI

Joi 24 Noembrie 1949

ABONAMENTE
Lei 360 . . . . . 3 luni
Lei 5000 Intreprinderi, Autorități pe un an

Atelierele tipografice
IAȘI Str. ȘTEFAN CEL MARE 50-52

OPINIA

ZIAR POPULAR COTIDIAN

Redacția
IAȘI, Str. VASILE ALECSANDRI
Administrația
IAȘI, Str. CUZA VODĂ Nr. 58

TELEFOANE
Redacția (Nr. 1209, (Nr. 1210
Administrația Nr. 2042

BIBLIOTECA UNIVERSITĂȚII IAȘI

Se încorporează leatul 1950

In tren, cu recruții...

— Isac Neculai o să învețe la armată ce n'a putut învăța la școală —
— Moș Costache Andronic despre cătănia de altă dată —

După un scurt fluierat, trenul Hârlău-Iași se puse în mișcare.

In vagoane, puțină lume. E Luni dimineață și numărul celor care pleacă la Iași după treburi nu este prea mare.

In schimb, dela Bădeni, încolo, începe aglomerația. Sunt tinerii din leatul 1950 care se îndreaptă spre Cercul de Recrutare.

Prin gări

In gara Cotnari domnește o animație puțin obișnuită. Peronul este plin de rudele și familiile celor care pleacă la armată. Câte-o fată stă stingheră într'un colț și rușinoasă își șterge pe furiș o lacrimă dintr'un colț de geană. Să n'o vadă lumea și s'o ia în râs...

Mare este voioșia care domnește peste tot, chiotele recruților pline de viață și de tinerețe acoperă larma și glasul celor veniți să-i conducă la gară.

Tinerii din leatul 1950 au auzit de armata cea nouă unde merg ei și sunt mândri că în curând vor îmbrăca uniforma militară.

In vagon își face cu greu drum, târând după dânsul lădița albă de recrut, Isac Neculai, de loc din Lupărie, lângă Cotnari. Ia loc pe o bancă și începe să discute cu prietenii lui Minciună D. și Ionel Ioan, colegi de școală și camarazi de contingent.

— „Despre armata de astăzi, spune el, am auzit multe dela fratele meu, Vasile.

Când a venit într'o permisie acasă, n'a mai conteni toată noaptea cu istorisirile. Și ce bine arăta el, când a venit acasă... Parcă era alt om.

Ce vreți? Dacă masa-i masă și îmbrăcămintea, îmbrăcăminte.

Tare aș mai fi vrut și eu să învăț mai departe după ce am terminat cele 4 clase primare. Pe atunci însă, acest lucru nu era prea ușor. Eram cinci copii acasă și pământul puțin.

In schimb astăzi, mi-a spus, Vasile, ceeace n'am reușit să'nvăț la școală, am să învăț la armată".

Ionel Ion, îl completă prin câteva cuvinte:

— „Armată ca asta, zic și eu: mâncare la timp, bătaie nu-i și distracția-i, distracție".

Moș Costache Andronic povestește despre cătănia de altă dată

Peste puțin, toți recruții din compartiment se strânseră în jurul lui Costachi Andronic, țăran muncitor din Cârjoala, meșter la povestit, cum nu-s mulți ca dânsul.

— „Iaca eu, zise Andronic, mă duc acum cu o delegație de țărani muncitori, între care și Dolhăscu Elena, țărancă muncitoare la Expoziția din București. Pe vremea când eram eu recrut nu mergeau țăranii să viziteze expozițiile și nici noi nu mergeam cântând la cătănie ca voi, astăzi.

In acele vremuri, recrutul înghițea atâta bătaie că mă mir de mai scăpau unii teferi.

Și apoi mai era vorba, că de Paști se dădeau capete de miel la soldați.

Z. Sandu

(continuare în pag. 2-a)

LA IAȘI

S'a deschis o școală de calificare profesională pentru muncitorii din construcții

Luni după amiază a avut loc la Liceul Teoretic Nr. 1 deschiderea cursurilor școlii de calificare profesională de tip B, pentru muncitorii din construcții (zidari, dulgheri, fierari beton).

Prof. ing. Al. Chelărescu decanul Institutului de Construcții și președintele comitetului de coordonare a acestei școli a deschis ședința.

Au vorbit apoi Gh. Iacob, din partea Comitetului Provizoriu orășenesc, Gh. Zaharia, delegat al Consiliului Sindical Județean, V. Neagu din partea Uniunii Sindicatelor de Construcții, Gh. Mihalache președintele Sindicatului Construcții Iași și Ing. G. Parrei, din partea Soc. Sovconstrucția care au arătat importanța școlii.

Cursurile sunt frecventate de 160 elevi, recrutați dintre muncitorii necalificați de pe șantierele locale de construcție.

„Construirea Casei Scânteii va stimula și mai mult procesul de culturalizare al maselor",

— ne scrie studentul Dragoș Cojocaru

„Omul societății socialiste este înainte de toate omul unei înalte culturi", au spus în repetate rânduri clasicii marxism-leninismului.

Republica noastră Populară se găsește în plin proces revoluționar pe plan economic, politic, social și cultural.

Și fără îndoială că acest proces, care reflectă transformările structurale survenite în viața economică și politică a țării noastre—presupune în primul rând, ridicarea nivelului general de cultură al maselor muncitoare ținute în ignoranță de regimurile reacționare ale trecutului. Trezit la o viață nouă de către Partid, poporul nostru muncitor aspiră tot mai mult către adevăratele valori ale culturii, către știința cea mai avansată a epocii noastre, marxism-leninismul.

Dar necesitățile de cultură și afluxul maselor spre o cunoaștere științifică a problemelor legate de sarcina construirii socialismului nu mai pot fi satisfăcute de o industrie grafică înapoiată, cu un utilaj tehnic primitiv, moștenire a regimurilor burhezo - moșierești pentru care nu exista o problemă a culturalizării maselor.

Cu ajutorul frățesc al Uniunii Sovietice și prin sprijinul entuziast al oamenilor muncii va fi construit în țara noastră un măreț edificiu poligrafic: „Casa Scânteii".

Mai multe cărți de știință și de ideologie, mai multe ziare și reviste, mai multă lumină care va pătrunde în cele mai îndepărtate sate și cătune ale țării noastre, iată ce va însemna construirea „Casei Scânteii". Ridicarea acestui mare centru de cultură va stimula și mai mult procesul de culturalizare al maselor, de luminare și îndrumare pe drumul construcției Socialiste.

Pentru mine, ca student, construirea „Casei Scânteii" înseamnă o posibilitate fericită de a putea cunoaște ultimele noutăți științifice și cultural, de a-mi ridica nivelul cunoștințelor ideologice, de a-mi lărgi orizontul cunoașterii teoretice pe trepte superioare.

Subscriu cu toată dragostea pentru ridicarea „Casei Scânteii", pilon important al înfloririi Patriei noastre și luminării poporului.

DRAGOȘ COJOCARU

Student anul III Facultatea Juridico-Administrativă

CRONICA EXTERNA

Cine urmărește desfășurarea evenimentelor internaționale poate face următoarea observație: cu cinism sporit, cu febrilitate, uneori cu panică, imperialiștii își intensifică acțiunea lor de înrobire a popoarelor, sub masca diferitelor planuri, conferințe și „ajutoare" pe care pretind că le acordă fie țărilor din Europa occidentală, fie „regiunilor înapoiate". In același timp însă, avântul maselor care luptă pentru libertatea lor și a copiilor lor, pentru pace și prosperitate, este în nestăvilită creștere. Pe când însă activitatea imperialiștilor se manifestă mai mult prin manevre diplomatice, prin uneltiri de culise și planuri tâlhărești concepute de marii „maeștri" ai mașinei de vot dela O.N.U. sau ai propagandei zăngănitoare, lupta oamenilor muncii de pretutindeni devine tot mai impresionantă în măreția ei fiindcă ea a cuprins masele, a căror conștiință politică a crescut enorm. Deaceea, planurile concepute de clicile imperialiste devin tot mai utopice și mai inoperante, deaceea acțiunea lor poate fi asemănată cu aceia a lui Sisif care nu mai izbutea niciodată să termine munca de a ridica stânca în vârful muntelui, la deal, pentrucă aceasta se prăvălea mereu la vale.

Intr'adevăr, manevrele săvârșite împotriva voinței maselor nu pot avea eficacitate.

Este adevărat că sub presiunea blocului anglo-american, la O.N.U. se iau hotărâri menite să întârzie și să zădărnicească soluționarea unor probleme de interes mondial, așa cum s'a procedat de curând în chestiunea interzicerii armei atomice și a controlului energiei atomice, dar ce importanță are acest vot atunci când dovezile dârze ale voinței de pace a maselor populare din întreaga lume devin tot mai dese și mai categorice?

Respingând proectul de rezoluție al Uniunii Sovietice majoritatea anglo-americană din Comitetul politic special a adoptat proectul franco-canadian, bazat pe „recomandările" reprezentanților anglo-americani ținând la suprimarea suveranității statelor posesoare de materii prime atomice, așa cum a arătat deja ministrul de externe sovietic, A. I. Vișinski.

Cu toate acestea, șantajul atomic a luat sfârșit și este iluziorie a crede, a arătat tot A. I. Vișinski, că vreun stat liber și în primul rând Uniunea Sovietică vor renunța la suveranitatea lor de dragul planului lui Baruch. Nenumărate dovezi primite din toate părțile globului arată cu claritate că popoarele nu se mai lasă intimidate. Acest lucru l-a afirmat de curând secretara Uniunii Femeilor franceze, Françoise Leclère, în cuvântarea rostită la Moscova cu prilejul lucrărilor sesiunii Consiliului Federației democrate internaționale a femeilor, ca și președinta Uniunii Femeilor democrate din R.P.R. Constanța Crăciun, care a arătat că femeile muncitoare din R.P.R. participă activ la lupta pentru apărarea păcii.

In același sens s'au ridicat și glasurile numeroșilor delegați la lucrările conferinței Sindicatelor din Asia și Oceania unde Louis Saillant a prezentat un raport

(Continuare în pag. 2-a)

Femei învață meșteșugul zidăriei...

— Lucreția Voinea, Păduraru Elena și Salahoru Maria deprind zidăria pe șantierul Facultății de Agronomie —

Luni, ziua era însorită și călduță, de parcă ar fi fost început de Septembrie.

Sus, în dealul Copoului de cum cobori din tramvai, se văd în depărtări dealurile unindu-se lin în zare.

Acolo, la capătul liniei de tramvai, pe șantierul Facultății de Agronomie, viața zvâcnește cu intensitate în fiecare colț, în fiecare ungher. Oamenii coboară și urcă mereu pe schele, duc cu ei cărămizi, var, mortar, grinzi, fierărie.

Zidul se înalță sus, mereu mai sus. Se construește zidăria ultimului etaj.

Muncitorii au în gând și în suflet imaginea aceluia care îndrumează popoarele lumii către un trai mai bun către o viață fericită, figura luminoasă a lui Iosif Vissarionovici Stalin.

Puțin timp ne mai desparte până la data de 21 Decembrie ziua de naștere a marelui Stalin. Muncitorii de pe șantier se străduesc să întâmpine această zi cu noi succese în producție.

— Cât mai multe femei să capete calificarea în profesie, ăsta este un obiectiv de al nostru ne spun maeștrii zilnic. Aceasta este unul dintre angajamentele luate în cinstea zilei de naștere a conducătorului popoarelor sovietice, a prietenilor oamenilor muncii de pretutindeni.

Aici intervine în vorbă Lucreția Voinea de loc tocmai din Oravița.

— Noi știm, spune ea că în Uniunea Sovietică numărul femeilor cu calificare profesională se ridică la zeci și sute de mii. Acolo sunt femei mecanici de locomotivă, impiegați de mișcare femei care îndeplinesc munci calificate în colhozuri și sovhozuri Femeia, disprețuita sub regimul țarist, a căpătat în regimul socialist cele mai frumoase perspective de desvoltare profesională.

Lucreția Voinea făcea salahorie pe șantierul Facultății de Agronomie. Când aducea o targă de cărămizi sau o ladă cu mortar se uita cu atenție la meșterul zidar cum potrivește cărămida,

A. Mirea

(continuare în pag. 2-a)

Deschiderea cursurilor de bibliotecari școlari

Astăzi după masă la orele 17, are loc în Aula Bibliotecii Centrale, inaugurarea cursurilor de bibliotecari școlari.

Lecția de deschidere va fi ținută de *tov. prof. universitar Jean Livescu* rectorul Universității.

Aceste cursuri, în afară de bibliotecarii școlilor din Iași, trebuesc frecventate și de bibliotecarii Universității și ai Institutelor de învățământ superior.

„Mi-ar fi trebuit și ziua de Luni, pentru a putea cuprinde toate minunățiile „Expoziției Industriei Sovietice" din București"

— Impresiile unor elevi care au vizitat Expoziția din Parcul Național —

Pastuhov Constantin, Tudor Florin și Dobrovici Ion sunt elevi la Școala Tehnică de Administrație Economică.

Când a venit pedagogul pentru a face o listă de acei care doresc să plece la București pentru a vizita Expoziția Industriei Sovietice, ei au fost printre primii care s'au înscris. Citiseră ceidrept prin ziare despre această expoziție, dar doreau cu tot dinadinsul să vadă cu ochii lor o imagine a celei mai formidabile industrii din lume, să cunoască mai bine uriașele realizări din Țara Socialismului.

*

După ce au terminat cele 6 ore de studii, s'au dus acasă într'un suflet.

Strungarul Dobrovici, dela Atelierele C.F.R. Nicolina,—tatăl elevului Dobrovici Ion—sculerul dela depoul C. F. R., Pastuhov tatăl lui Const. Pastuhov, — s'au bucurat nespus de mult atunci când au aflat de intenția copiilor lor de a pleca să viziteze Expoziția dela București. Și i-au învoit bucuroși.

„Am fost întâmpinați cu căldură"

Luni, cei trei elevi au fost din nou în Iași. Veniseră mai devreme la școală pentru a împărtăși colegilor lor impresiile culese dela Expoziție.

„Când am ajuns în București — povestea Pastuhov Costin — am fost întâmpinați cu căldură de reprezentanții Confederației Generale a Muncii.

Ne-am încolonat împreună cu muncitorii, țăranii, funcționarii și elevii veniți din întreaga țară și ne-am îndreptat spre Parcul Național".

„I-am recunoscut după portul lor—completează Tudor Florin. — Unii purtau ițari albi, alții șamane și cojoace înflorate. Aceștia din urmă sunt dela munte.

Grupuri veneau muncitorii, funcționarii, intelectualii. Insfârșit, o altă categorie de vizitatori eram noi, elevii, care pășeau disciplinați. Ne recunoșteai imediat după șepcile noastre.

—„Bine, bine, acum spuneți-ne ceva despre Expoziție"—îi rugară în cor ceilalți elevi.

Să vedeți— începu Dobrovici Ion. Intrând în interiorul Parcului Național, deoparte și de alta a pavilionului principal, sunt expuse fel de fel de mașini. Totul este nou, dela elegantele automobile „Pobeda" și impunătorul troleybus, până la uriașul escavator, săpătoare

(continuare în pag. 2-a)

FAPTE și COMENTARII

De curând a luat ființă în Piața Sf. Spiridon, un restaurant al Cooperativei 6 Martie.

Țăranii muncitori care vin să-și desfacă produsele în orașul nostru, au astfel posibilitatea de a lua masa în condiții avantagioase.

Restaurantul este bine aprovizionat, dar în privința curățeniei lasă de dorit.

Direcția restaurantului trebue să ia măsuri imediate pentru îmbunătățirea stării igienice a acestui restaurant, nou înființat.

Publicul călător cere informații asupra mersului trenurilor dela Biroul de voiaj, întrucât informațiile la gară sau prin telefon sunt mai amănunțioase.

Un cetățean ne relatează faptul că mergând Sâmbătă dimineața să se intereseze la Biroul de Voiaj asupra orei plecării unui tren din localitate, a primit un răspuns greșit.

Funcționara respectivă, grăbită, încearcă să scape în acest fel mai repede de întrebări fără să mai caute în mersul trenurilor.

Funcționarii dela Biroul de voiaj trebue să-și revizuiască atitudinea înțelegând pe deplin misiunea lor de a lămuri și nu de a încurca cetățenii.

Cultivarea viței de vie în regiunea Voronej, a fost socotită imposibilă. După război, selecționarii din regiunile de Sud ale Voronejului au început să lucreze pentru obținerea de varietăți de viță de vie rezistente la frig. In anul 1947 au fost plantați primii butuci în Rossosi, Kalaci și Ostrogojsk. In același an, în nordul regiunii, sovhozul Rozslavino a plantat primul hectar de viță de vie.

«Regii neîncoronați ai Canadei»

de I. LEMIN

Canada este o nouă mare putere! —Acestei afirmații i se face reclamă în toate chipurile în presa și literatura politică a Canadei.

Această vălvă are ca scop bine determinat: cercurile conducătoare au nevoie să abată atenția poporului dela faptele degradante care dovedesc subordonarea țării directivelor politice militare și economice ale Statelor Unite.

Este îndeobște cunoscut că în perioada războiului mondial și după acesta, dependența Canadei față de capitalul monopolist american s'a întărit considerabil. Industria canadiană s'a desvoltat ca o filială a numeroaselor societăți americane. Importul din Statele Unite a crescut în enormă măsură. Două mii de mari întreprinderi americane instalate în Canada importă utilaj, mașini semifabricate și chiar obiecte finite din producția americară. Dependența Canadei a crescut și față de piețele britanice. Acestea absorb cam două cincimi din exportul canadian și îi furnizează Canadei valuta necesară pentru cumpărarea mărfurilor americane.

Odată cu dependența ei economică a crescut în asemenea și dependența politică și militară a Canadei — mai ales față de Statele Unite ale Americii.

Canada este unul din cei mai principali furnizori de materii prime strategice și militare ai Statelor Unite. Canada este complect înglobată în sistemul strategic al Statelor Unite, pe teritoriul ei se găsesc baze de război și forțe armate americane. Politica ei militară este fixată de un stat major mixt american —canadian, adică, în fond, de către militariștii americani. Din însărcinarea departamentului de stat al Statelor Unite și a Foreingn Office—ului britanic, Canada, înscenând în 1946, procesul de spionaj de tristă amintire, a apărut în rolul de mercenar al „războiului rece" împotriva Uniunii Sovietice.

Cine este în practică executantul ordinelor americane? Cui aparține în realitate Canada?

Cartea lui Mac—Callum „Cine stăpânește Canada?" ne dă un răspuns complect la această întrebare, pentrucă ea desvăluie substratul economic al situației. Autorul citează un material bogat și convingător, care demonstrează concentrarea capitalului din Canada și atotputernicia oligarhiei financiare în întreaga viață economică și politică a țării.

Avuția națională a Canadei se găsește în mâinile câtorva sute de societăți finanuciare și industriale. Monopolurile au luat încă de mult în mâinile lor controlul tuturor ramurilor industriale și al rezervelor naturale ale țării.

In timp ce marea majoritate a oamenilor muncii din Canada duc o existență mizeră, monopolurile canadiene acumulează profituri enorme, își însușesc partea leului din venitul național.

Un deosebit interes prezintă capitolele consacrate descrierii celor 50 „regi neîncoronați" ai Canadei. Acești 50 de oameni ocupă 769 posturi de directori în 425 societăți. Intre aceștia bancherul Maurice Wilson ocupă 20 posturi de director în societăți cu un capital total de 5,8 miliarde, dolari, Ross Mac—Master —22 de posturi, controlând un capital de 5,4 miliarde, Dunning — 25 posturi, capital-5,3 miliarde, etc.

Creșterea monopolurilor, strâns legate de monopolurile din Statele Unite, este baza orientării reacționare imperialiste, agresive a claselor conducătoare canadiene pe arena internațională.

Un rol excepțional de mare îl joacă în întreaga viață a Canadei capitalul străin. Capitalul american, strânge an de an, tot mai tare lațul

(continuare în pag. 2-a)

CRONICA FILMULUI

Cinema Sidoli: „REŢEAUA MORŢII"

Filmul care rulează săptămâna aceasta pe ecranul cinematografului Sidoli, oglindeşte lupta oamenilor sovietici, lupta dârză şi plină de sacrificii, dusă împotriva cotropitorilor fascişti.

Inspirându-se din marele război pentru apărarea patriei faptele şi episoadele care se desfăşoară dealungul acţiunii dau filmului Reţeaua Morţii o puternică amprentă a realităţii prezentându-l ca o reuşită producţie a studiourilor „Bielorus-film din Minsk.

Dedicat memoriei viteazului conducător al partizanilor din Orşa, erou al Uniunii Sovietice, Constantin Sergievici Zaslanov, filmul ne prezintă într'o formă artistică superioară dârzenia şi abnegaţia cu care s'au luptat partizanii bieloruşi împotriva hitleriştilor.

Regizorii Vladimir-Korş-Sablim şi Alexandru Fainzimer reuşesc pe deplin să scoată în evidenţă contrastul izbitor care a existat între ocupanţii nazişti şi luptătorii sovietici.

Astfel în opoziţie cu fasciştii, sovieticii sunt oameni care cred în victoria lor fiindcă este victoria dreptăţii şi libertăţii, care luptă înfrăţiţi în sânge şi suferinţă pentru apărarea Patriei, care se gândesc la genialul lor conducător cu dragoste şi încredere nestrămutată considerându-l ca pe îndrumătorul şi apărătorul lor şi al regimului lor socialist.

De cealaltă parte naziştii ne apar ca bestii setoase de sânge şi de bani, ca nişte egoişti îngâmfaţi care vor să acapareze totul, instaurând „Ordinea Nouă" pentru care sunt gata să ucidă şase milioane de bieloruşi şi să transforme alte patru milioane în vite de muncă.

Deasemeni, naziştii ne sunt prezentaţi ca lipsiţi complectamente de răspundere, la caz de nevoe fiind întotdeauna gata să arunce vina lor asupra altora.

Necruţători şi cinici cu cei slabi şi lipsiţi de apărare, comandanţii nazişti sunt cele mai fidele slugi ai superiorilor lor.

Din film reesă deasemeni şi rolul de organizator pe care l-a avut Partidul Comunist (bolşevic) în lupta bieloruşilor împotriva ocupanţilor germani.

Referitor la titlul filmului, avem de făcut observaţia că el are un vădit caracter simbolic, prin „Reţeaua Morţii" înţelegându-se întinsa reţea a grupelor de partizani răspândite pe teritoriul Uniunii Sovietice, ocupate vremelnic de fascişti.

Dacă ne gândim însă că filmul ne prezintă lupta muncitorilor căilor ferate dusă împotriva naziştilor, putem conchide că titlul filmului conţine şi această semnificaţie.

Într'o regie superioară, având o fotografie cu unghiulaţie diferită (luată din diferite planuri), cu o muzică adecvată — muzica lui Bogatârev accentuând perfect momentele psihologice — şi cu o interpretare de înaltă factură, filmul „Reţeaua Morţii", este un film sovietic cu un nivel artistic şi ideologic superior.

Vladimir Drujnikov, cunoscut spectatorilor ieşeni îndeosebi din „Balada Siberiei", interpretează strălucit rolul eroului sovietic Zaslonovi

Deasemeni o mare creaţie este meşterul Surmin, interpretat cu un deosebit talent de către V. Dorofeev. Scena în care Surmin e adus în faţa gaulaiterului Kubé spre a da socoteală de oprirea întregului trafic feroviar — prin îngheţarea apei din conductele lipsite de protecţie — scenă din care reese minunat eroismul omului sovietic ce se sacrifică pentru apărarea ţării sale, este o scenă care persistă multă vreme în memoria noastră.

O scenă la fel de puternică este dealtfel şi scena în care e ucis comsomolistul Dokutovici, prins de hitlerişti pe când semnaliza avioanelor sovietice, indicând locul gării.

Filmul „Reţeaua Morţii", început încă din timpul Marelui Război pentru Apărarea Patriei, reuşeşte să ne apropie şi mai mult de omul sovietic, arătându-ne eroismul său, marea sa dragoste pentru ţară, pentru tovarăşul Stalin, pentru regimul socialist.

„Omul sovietic iubeşte pacea — spune Constantin Sergheevici Zaslonov — dar în caz de război, ştie să lupte pentru apărarea Patriei lui!".

Filmul „Reţeaua Morţii" ne ilustrează din plin acest mare adevăr.

CRONICAR

Un centru important de difuzare a cărţii „Librăria Noastră"

Prin raioanele noii librării înfiinţate la Iaşi

— Ce ne spune un muncitor, un profesor universitar şi un elev —

Luni 21 Noembrie a. c. s'a deschis la Iaşi „Librăria Noastră". Aşezată în centrul oraşului, în Piaţa Cuza-Vodă, această nouă librărie ieşană, împreună cu librăria „Cartea Rusă", va difuza în masele largi de muncitori şi ţărani muncitori cărţile de ideologie, ştiinţă şi literatură, mijloace prin care se va putea păşi mai grabnic la construirea socialismului în Republica noastră Populară.

In acelaş timp, noua librărie vine în sprijinul elevilor şi studenţilor ieşeni prin punerea la dispoziţie a cărţilor de ştiinţă şi a materialului didactic necesar.

Totodată, „Librăria Noastră" susţine şi desvoltarea activităţii ştiinţifice şi literare din oraşul nostru, fiind aprovizionată cu toate noutăţile din domeniul ştiinţei şi literaturii.

Afluenţă mare de cumpărători

In prima zi de funcţionare, au fost solicitate de către publicul cumpărător în special următoarele cărţi: Istoria Partidului Comunist (b) al U.R.S.S., Problemele Leninismului, Operele lui Lenin şi Stalin" colecţia lecţiilor pentru şcoala serală de Partid, şi multe alte lucrări ideologice.

Din domeniul literaturii au fost mai vândute: „Furtuna" de Ilya Ehrenburg, „Germinal" de Emil Zola, „Hoinarii" şi „Oameni în beznă" de Jack London, „Aşa s'a călit oţelul" a lui N. Ostrovski — ediţia populară, „Ultima frontieră" de Howart Fast, „Cavalerul stelei de aur" a lui S. Babaevski şi „Zilele vieţii tale" de Ion Pas.

S'au cerut deasemeni foarte multe numere din colecţia satului. Astfel îndeosebi s'au cerut broşurile: „Ţărănimea sovietică", „Femeea colhoznică", „Colhozul Tractor", „Oamenii holdelor colhoznice", „Un colhoz millionar" şi „Două recolte de cartofi pe an".

Deasemeni, s'a epuizat primul stoc din „Evidenţa contabilă" — curs editat de Ministerul de Finanţe — precum şi toate lucrările ştiinţifice de medicină, apărute în ultimul timp.

Zeci şi zeci de muncitori elevi, studenţi, funcţionari, s'au perindat în cursul zilei de Luni prin faţa raifurilor de cărţi.

Părerile cumpărătorilor dela „Librăria Noastră"

Un grup de elevi, sosit dela şcoală, după ce au vizitat cu atenţie librăria, discutând ultimile noutăţi apărute s'au oprit în faţa standului cu cărţi literare.

Un elev dela lic. teoretic de băeţi Nr. 2, îşi spune părerea, privind cu ochii veseli cărţile expuse:

— „Librăria Noastră" ne va ajuta nespus de mult în muncă, întrucât numai librăria „Cartea Rusă" nu izbutea să ne asigure întru totul aprovizionarea cu manualele de şcoală şi toate cărţile necesare. Sperăm că „Librăria Noastră" va reuşi pe deplin să-şi îndeplinească această sarcină. Deasemani am vrea ca noua librărie să facă toate demersurile necesare pentru a ne putea procura romanele „Negura" şi „Desculţ", care sunt prea puţine în bibliotecile ieşene.

Prof. univ. N. Calinicenco

ne spune despre „Librăria noastră":

— „In contrast cu trecutul burghez, când la fiece lună se deschideau bodegile, încât Iaşul devenise oraşul bodegilor murdare, astăzi vedem în cel mai frumos colţ de centru, deschizându-se o librărie, curată şi bogat aprovizionată cu toate noutăţile: cărţi ale Editurii de Stat, reviste sovietice şi un stand întreg de cărţi şi broşuri de ideologie.

Deschiderea „Librăria Noastră" o putem considera ca o contribuţie importantă în munca de culturalizare a maselor largi populare".

Emil Vasilescu dela Atelierele RATA

ne declară:

—„Prin deschiderea unei noi librării la I şi suntem asiguraţi cu procurarea cărţilor ştiinţifice care ne vor ajuta pentru însuşirea tehnicii sovietice, cea mai avansată tehnică din lume.

„Librăria Noastră" va contribui astfel din plin la ridicarea nivelului profesional al muncitorilor şi tehnicienilor din întreprinderile şi fabricile ieşene, ajutându-ne la îndeplinirea şi depăşirea Planului de Stat".

TR. ŢANEA

SPORT

Peste câteva zile pe stadionul „23 August"

CFR Bucureşti întâlneşte CFR Iaşi, în cadrul Cupei de Toamnă

După răsunătoarea victorie obţinută Duminica trecută la Galaţi, CFR Iaşi evoluează din nou în faţa ieşenilor, de data aceasta în compania unui adversar mai dificil: CFR Bucureşti. Intâlnirea ce va avea loc peste câteva zile va prilejui desigur o luptă aprigă pentru obţinerea celor două puncte atât de necesare în clasament.

Oaspeţii — învinşi Duminică de Dinamo A — doresc să se reabiliteze, iar feroviarii locali — care au făcut un joc excelent la Galaţi — intenţionează să fie în nota ultimelor lor partide, pentru a nu înşela aşteptările publicului nostru.

In tur — la Bucureşti — CFR Iaşi a pierdut cu 4-1, deşi a prestat un joc spectaculos şi dinamic. Jocul acesta are aşa dar caracterul unei revanşe.

De felul cum va acţiona atacul localnicilor, de felul cum vor şti înaintaşii noştri să se pună în poziţiile cele mai bune de shoot, va depinde în mare măsură rezultatul „derbyului feroviarilor"

Ei vor alinia probabil următoarea formaţie:

Valentin Stănescu, Cristescu, Darok, Socec, Urechiatu, Ruzici, Iosefide, Călin, Andrei Rădulescu, Smărăndescu, Sum.

CFR Iaşi va arunca în luptă următorul lot de jucători:

Streaşină, Costaş, Buimistriuc I, Diaconescu, Dramea, Scutaru, Savin, Teni, Marcoci, Nastea, Manolescu, Buimistriuc II, Bârsan.

Scurte ştiri sportive

Duminică dimineaţa la orele 10 va avea loc în sala cinematografului „Maxim Gorki" o conferinţă cu următorul obiectiv: „Rolul competiţiilor de masă".

*

In vederea Campionatului Popular de Şah s'au făcut următoarele întreprinderi şi instituţii:

Ţesătura, ETACS, CFR, Victoria, PTT, CAM, Arta Grafice, RATA, Sanitar Justiţia, Banca R.P.R., Constructori, Sindicatul Funcţionarilor Particulari, Textila Roşie, Metalochimic, Politehnica - Corpul Didactic, Universitatea-Corpul Didactic, Medicina-Corpul Didactic, Universitatea-Studenţi, Politehnica-Studenţi, Medicina-Studenţi, precum şi în toate şcolile elementare şi medii din Iaşi.

*

Duminică va începe în oraşul nostru „Cupa Sfaturilor Populare" la box.

Participă boxerii din următoarele grupări: C. S. U. Sind. Pielari, Textil, Metalochimic şi CFR.

Cupa Sfaturilor Populare" la box este deasemeni dotată cu numeroase plachete.

A fost ales comitetul de conducere al grupării sportive CFR

Zilele trecute a avut loc în prezenţa unui delegat al Uniunii Sindicatelor CFR alegerea comitetului de conducere al grupării sportive CFR Iaşi, grupare sportivă care va funcţiona pe lângă Uniunea Sportivă a Sindicatelor CFR, după noua formă de organizare a culturii fizice şi a sportului din ţara noastră.

Iată comitetul grupării sportive CFR:

Preşedinte: Nastea Ion.

Vice-Preşedinte: Pântea Ion.

Învăţământ şi tehnică sportivă: Teni Gh.

Agitaţie şi Propagandă: Vintilă A.

Comisiunea Medicală: Zaharia Val.

Administraţie şi Construcţii sportive: Covaleiuc Procopie.

Turism, alpinism: Protăilă Aurel.

Femei învaţă meşteşugul zidăriei...

(urmare din pag. 1-a)

cum împlineşte spaţiul gol cu mortar. Privea câteva clipe cu atenţie. Îi plăcea munca asta ordonată, precisă. Îi plăcea cum creşte zidul; creştea şi inima ei de mulţumire. Mult dorea şi dânsa să execute aceiaşi operaţie.

Intr'o zi se adresă lui Nae Săbăreanu, unul dintre meşteri:

— Tovarăşe, învaţă-mă şi pe mine meşteşugul asta. Să vezi că am să fiu de folos.

— Bine Lucreţia am să te învăţ bucuros. Să vedem ce spune şi Sindicatul.

Sindicatul bineînţeles a încuviinţat cererea femeii.

Odată cu dânsa au început să înveţe meseria Păduraru Elena şi Salahoru Maria, care îi dă ajutor zidarului Nicolae Trifan.

Fetele toate, dovedesc multă tragere de inimă să prindă meseria. Dar şi meşterii arată bunăvoinţa. Intervin mereu: aşa se aşează cărămida, aşa se întinde mortarul...

*

Echipa lui Săbăreanu şi Trifan cu ajutorul Lucreţiei Voinea, Elenei Păduraru şi Salahoru Maria şi-au luat angajamentul ca până la 21 Decembrie să execute 220 metri cubi de zidărie, adică atâta cât trebuiau să îndeplinească până la 31 Decembrie.

Păcat că echipa aceasta n'are condiţiuni obiective să lucreze după metoda sovietică. Porţiunea de zid ce trebuia s'o ridicee prea scurtă şi lucrul potrivit metodei sovietice reclamă un spaţiu larg, pentru ca să fie îndeplinit în bune condiţiuni.

Dar este o altă echipă, venită abea de câteva zile dela santierul CAM care şi-a organizat în aşa fel munca încât să poată începe imediat lucrul după metoda sovietică.

Rămâne numai ca Sovromconstrucţia să se îngrijească ca şantierul să fie permanent alimentat cu material pentruca eforturile muncitorilor să fie încununate cu succes.

In tren cu recruţii...

(urmare din pag. 1-a)

Capete de miel erau pârjolite de soldaţi „pumnii majurului".

La vorbele acestea din urmă, recruţii se porniseră pe râs.

Povestirea lui moş Andronic, fu întreruptă de sunetele unei fanfare.

In gara Belceşti, întregul sat, în frunte cu fanfara au venit să conducă recruţii la gară.

„Până la urmă o să piară duşmanii poporului"

Tânărul Plăcintă Dumitru din Erbiceni, face repede cunoştinţă cu ceilalţi din leatul său dini Bădeni, Lupărie, Cotnar şi Cârjoaia. Până la Podul Iloaie reîncep istoriile.

Fiecare împărtăşeşte celorlalţi ce a auzit el în sat dela cei reîntorşi acasă.

In atmosfera caldă din vagon încep să se închege prieteniile. Lozinci şi urale nu mai contenesc.

In gara Podul Iloaie, o mare de oameni aşteaptă trecerea trenului.

Vagoanele devin neîncăpătoare.

Se formează un tren special.

Entuziasmul celor ce pleacă devine tot mai puternic, mai plin de conţinut.

Din toate colţurile trenului se ridică majestoasă melodia „Imnului Partizanilor".

Cântecul cuprinde pe toţi. Şi călătorii şi recruţii intonează într'un singur gând:

—„Până la urmă o să piară Duşmanii poporului"

*

Trenul Hârlău-Iaşi de Luni dimineaţă s'a transformat într'un tren al voioşiei şi al tinereţii.

El ducea pe cei care aveau să se înroleze în marea Armată a Păcii, în fruntea căreia se află Marea Armată Sovietică condusă de cel mai mare geniu al omenirii, Generalissmul Stalin.

„Mi-ar fi trebuit şi ziua de Luni, pentru a putea cuprinde toate minunăţiile „Expoziţiei Industriei Sovietice" din Bucureşti"

(Urmare din pagina I-a)

încărcătoare, automacarale şi multe altele".

„Nu ştiam la ce să mă uit mai întâi"

—„Să vezi ce de cărţi— se amestecă în vorbă Const. Pastuhov. Fel de fel de cărţi, reviste, ziare, broşuri, albumuri, înfăţişând uriaşele realizări ale oamenilor sovietici. Vă spun drept că nu ştiam la ce să mă uit mai întâi. Mi-a trebuit mult timp până să pot cuprinde cele expuse. Dar nu am văzut toate. Aşi fi vrut poate să mă uit aşa pe îndelete, dar mă gândeam că Luni avem şcoală. Ştiţi ce vreau să spun prin asta? Că mi-ar fi trebuit şi ziua de Luni pentru a putea cuprinde toate minunăţiile de acolo".

„Eu, la fel, nu ştiam încotro s'o iau—adăugă Tudor Florin—şi mă întrebam: Cu care sector să încep? Până la urmă m'am decis: încep cu sectorul unde sunt expuse produsele industriei chimice. Fel de fel de materii chimice, aparate de laborator, etc. După ce am trecut secţia maşinilor industriei metalurgice, am vizitat sectorul alimentar şi Standurile ce prezintă literatura pentru tineret".

Şi timpul trecea. Să fi fost orele 19, iar noi nu ne dădeam seama când a trecut vremea, interveni Pastuhov C-tin.

„Mai spune-ne..."

Cei trei elevi obosiseră deabinelea. Povesteau de o jumătate de oră, iar cei din prejuru lor nu se mai săturau ascultându-i.

— Mai spune-ne ceva, mai Costică, îl rugară colegii. La 25 Noembrie se închide Expoziţia şi n'o să mai avem posibilitatea s'o vizităm".

„Acum sunteţi obosiţi—se scuzară cei trei elevi. Ştiţi ce? Veniţi după amiază la şcoală şi vă vom spune restul: despre maşinile unelte, raboteze, freze, strunguri de mare precizie, combine şi picturile alegorice, care reprezintă diferite scene de muncă!

*

Intr'un colţ al curţii, câţiva elevi discutau aprins.

— Ai auzit mai ioane ce progrese a făcut industria Sovietică? şi noi vom merge pe acest drum. Şi industria noastră va lua o altă desvoltare.

Noi trebuie să ne înzecim eforturile la învăţătură, pentru a ne însuşi cât mai bine cunoştinţele profesionale în domeniul planificării şi al contabilităţii normate.

Noi suntem doar viitoarele cadre tehnice din bogăţia industriei noastre. Nu ştii că în economia socialistă, contabilul joacă rol important? El are o răspundere de prim ordin în procesul de producţie. Ori, pentru asta trebuie să fim bine pregătiţi".

Şi grupul de elevi s'a îndreptat spre sala de clas..

Doreau să studieze „Planul de Conturi pentru Industrie".

I. ŞTIRU

„Regii neîncoronaţi ai Canadei"

(Urmare din pag. I-a)

în jurul gâtului Canadei. Investiţiile de capitaluri ale Statelor Unite întrec astăzi de trei ori pe cele engleze. Iată deci Canada se încadrează tot mai strâns în sistemul politic şi militar al Statelor Unite ale Americii.

Cunoscutul reacţionar american Henry Lews, redactorul gazetelor „Life" şi „Time", autorul faimoasei doctrine a „secolului american", a lansat de curând proiectul uniunii canadiene — americane. Până şi elevii de şcoală primară înţeleg rostul proiectului: transformarea Canadei în cel de al 49-lea Stat al Statelor Unite.

In cadrul imperiului britanic Canada ocupă de asemenea un loc sui generis. Guvernanţii canadieni sunt nevoiţi să joace un joc dublu. La conferinţele imperiale din ultimii ani Canada s'a pronunţat invariabil împotriva tuturor propunerilor urmărind să întărească colaborarea în cadrul imperiului britanic, Canada îndeplineşte oarecum rolul unei agenturi a Statelor Unite în sistemul imperiului Britanic. In acelaş timp, burghezia conducătoare canadiană nu este înclinată să se desfacă din imperiu, să renunţe la pieţele imperiului şi la sistemul tarifelor preferenţiale ale imperiului, adică să se lipsească de acele cote — părţi din supra preţurile coloniale care îi revin sub o formă sau alta. Iată pe ce se bazează politica, oficială proclamată, a „dublei colaborări", de aici se trage lozinca: „Canada este verigă care leagă Anglia cu Statele Unite ale Americii". In realitate Canada este slugă la doi stăpâni, slugă a două state imperialiste, cu o înclinare vădită spre Statele Unite ale Americii". Este destul să spunem că ea nu face parte nici măcar din „blocul britanic al lirei sterline".

In cartea citată se arată aceste legături strânse între monopolurile canadiene şi monopolurile din Statele Unite şi din Anglia. Astfel de pildă, compania Canadiană a Aluminiului aparţine pentru 90 la sută Companiei Aluminiului din Statele Unite. „Imperial Oil" este o întreprindere filială a celei mai mari companii petrolifere americane „Standard Oil of New-Jersey". Unele monopoluri canadiene puternice, ca „International Nickel of Canada" sunt proprietatea comună a capitalului englez şi american. Toate aceste fapte şi numeroase altele prezintă un interes deosebit.

Bogatul material de fapte, este extrem de preţios pentru toţi cei ce se interesează de problemele imperialismului contemporan, deşi autorul nu trage concluziile necesare din faptele citate, iar câteodată lunecă pur şi simplu spre o tratare social-reformistă a chestiunii. In carte nu se arată deloc activitatea cercurilor progresiste din Canada, care luptă pentru o pace trainică şi o adevărată democraţie, pentru eliberarea ţării de sub domnia regilor neîncoronaţi, din ţară şi străinătate.

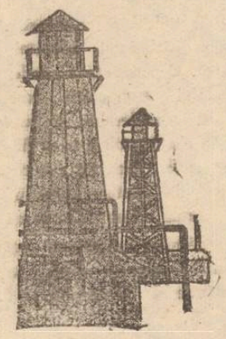

INFORMAȚIUNI

Conferință cu Șefii Secțiunilor de învățământ din Moldova

Eri a avut loc o conferință la cari au participat Șefii Secțiunilor de învățământ din 12 Județe, în prezența reprezentanților Ministerului.

S'au prezentat rapoartele de activitate și s'au luat măsuri pentru planificarea muncii de iarnă.

Reținerea impozitului profesional la unele categorii de meseriași și liber profesioniști

Secțiunea Financiară de pe lângă Comitetul Provizoriu al Orașului, conform dispozițiunilor primite din partea Ministerului de Finanțe, pune din nou în vedere întreprinderilor și organizațiilor economice ale statului, cooperative, autorități de orice fel și orice alte persoane juridice că sunt obligate ca la sumele de bani ce le plătesc meseriașilor impuși forfetari și profesioniștilor pentru lucrările ce le execută, că trebuiesc să rețină impozitul profesional potrivit legii impozitelor pe veniturile populației cu cotele prevăzute de aceiași lege.

Deasemenea vor reține și impozitul pe executările de lucrări, prestațiuni de serviciu etc.

Se atrage atenția că această obligație este în vigoare încă dela 1 Ianuarie 1949, după cum s'a comunicat în repetate rânduri, iar neconformarea la aceste dispoziții atrag sancțiunile prevăzute de lege pentru Directorii și Contabilii întreprinderilor.

Importante realizări sanitare în județ.

Secțiunea sanitară de pe lângă Comitetul Provizoriu Județean sprijinită de Ministerul Sănătății a pornit în ultimul timp, la o serie de realizări sanitare menite să îmbunătățească traiul țărănimii muncitoare din județ.

S'au reparat și s'au construit noui dispensare la Găești, Tg. Frumos, Vădeni, Voinești, Mironești, Românești și Gropnița.

S'au renovat spitalele din Tg. Frumos Bivolari, Ungheni, Sculeni și Podul Iloaie

Au luat ființă numeroase case de nașteri și băi publice la Băiceni, Trifești, Poieni, Tomești Erbiceni etc.

Deasemenea s'a inițiat o serioasă campanie de combatere a malariei prin dotarea tuturor colțurilor sanitare cu medicamentele necesare și prin asanarea bălților cari constituiau permanente focare de răspândire a acestor boli.

S'au organizat apoi conferințe la care au participat medicii de circumscripție din județ.

Pentru intensificarea activității și îmbunătățirea muncii personalului respectiv s'au format comitete sanitare care vor avea și misiunea de combatere a bolilor sociale din județ.

Comerț clandestin

Organizația Miliției Economice au surprins pe Bobârnac D-tru, hamal în gara Iași, pe când voia să transporte la București 75 kgr. miez de nucă.

Marfa a fost confiscată și predată la Magazinul de Stat „Moldova", iar speculantului i s'au dresat acte de trimitere în judecată.

Recidivist

In localul cârciumei lui Marin Adam din str. Anastasie Panu Nr. 70 organele Miliției Ecoonmice au descoperit importante cantități de carne, țuică și franzele albe, pe care le comercializa în mod clandestin,

Marfa a fost confiscată, țuica fiind predată la MAT iar carnea și franzelele cooperativei C. F. R. 7 Noembrie.

Recidivistului i s'au dresat acte de trimitere în judecată.

Știți, că s'a lansat

LOTERIA populară

cu trageri lunare independente și cu

numai 100 lei prețul unui loz?

Planul de tragere prevede câștiguri în valoare de lei 200.000, 100.000 50.000 etc.

CONSUMAȚI FULGI DE OVĂZ !

Fulgii de ovăz sunt ușor digerabili, ușor asimilabili, aport bogat de substanțe nutritive.

SE ÎNTREBUINȚEAZĂ:

În alimentarea normală a copiilor și adulților.

Ca aliment complimentar pentru sugaci, în alimentarea de tranziție din perioada înțărcării.

Ca aliment specific în epoca de creștere a copilăriei.

În alimentarea dietetică a adulților.

Ca aliment de regim în cursul unor boli ale copilăriei sau ale adulților.

De vânzare în toate magazinele Întrepr. Com. de Stat „Alimentara".

Parchetul Falciu

PUBLICAȚIE Nr. 9300

Hana Erlichman din Husi str. Dr. Chernbach Nr. 4, cere reconstituirea actului de naștere fiind născută la 15 Maiu 1886 în Calarași Județul Lăpușna — U.R.S.S., din părinții Moișă și Șlima Vaitman.

Oricine posedă acte referitoare la nașterea susnumitei sau o cunoaște este invitat a le depune sau da relații neîntârziat acestui Parchet.

Procuror Ș. t.
P. COTEAȚĂ

Grefier Șef
S. Turcu

PIERDUT Buletinul Biroului Populației Iași pe numele Costachescu Dumitru Str. Mutu Nr. 2.
Il declar nul.

PIERDUT Buletinul Biroului Populației Iași pe numele David Feiga Str. 7 Noembrie Nr. 18.
Il declar nul.

R. P. R.
Parchetul Trib. Jud. Iași

D-na Natalia Negru, domiciliat în Iași str. Ghica Vodă Nr. 26 prin cererea înregistrată la acest Parchet sub Nr. 21.106 din 19 Noembrie 1949, cere reconstituirea actului său de naștere — născută în comuna Clorăști Județul Lăpușna — Basarabia — la data de 17 Iunie 1916 din părinții căsătoriți legitim Gheorghe și Paraschiva Negru.

Noi, Procurorul șef al Parchetului Tribunalului Iași.

In conformitate cu dispozițiunile art. 3 din Decretul Lege Nr. 4062 din 15 Decembrie 1940, invităm autoritățile și persoanele care dețin sau cunosc extractul sau alte inscrisuri referitoare la actul a cărui reconstituire se cere prin petițiunea de mai sus, să le depună de urgență și să se prezinte la Parchetul acestui Tribunal, pentru a ne da relații.

Procuror Șef,
GH. C. VUZA

Grefier Șef,
I. BRIUL

PIERDUT două Buletine Biroului Populației Iași și certificat de bună purtare pe numele Boham Haralambie și Elena Str. Petru Bogdan Nr. 33. Le declar nule.

PIERDUT Buletinul Biroului Populației Iași pe numele Maria Bordeianu str. Rahovei No. 11.
Il declar nul.

PIERDT carnet C. F. R. pensie, carnet de călătorie cu permise C. F. R., carnet de Sindicat și Buletinul Biroului Populației Iași, pe numele Gheorghe Oaru, Soseaua Națională No. 6.
Le declar nule.

PIERDUT Buletinul Biroului Populației Iași pe numele Leiba Strul str. Elena Doamna No. 1, Il declar nul.

PIERDUT Buletinul Biroului Populației Iași pe numele Rifca Zingher strada Elena Doamna No. 1.
Il declan nul.

PIERDUT Buletinul Biroului Populației Iași și carnet de sindicat pe numele Andriescu Aglaia srt. Eternității 48, Il declar nul.

PIERDUT Buletinul Biroului Populației Iași pe numele Haia Leiba născută Zingher str. Elena Doamna No. 1.
Il declar nul.

PIERDUT adeverința de 4 cl. Primare pe numele Popovici Dumitru.
Il declar nul.

SCABIOSIL

ÎMPOTRIVA RĂIEI

DE VÂNZARE LA FARMACII ȘI DROGUERII

Trăiască cinematografia sovietică în slujba păcii

S. A. SOVROMFILM

Cinematograful „SIDOLI"

Prezintă astăzi

Duminică 27 Noemb. filmul rulează în mod excepțional dela ora 10,30 dim.

PREMIERA 1949

pe VLADIMIR DRUJNICOV

Cunoscut din filmele „Balada Siberiei", „Floarea de piatră", „Vinovat fără vină" și „Inima noastră" în

Monumentalul film sovietic

REȚEAUA MORȚII

cu Gleb Glebov și I. Kondratieva

Complectare Jurnal

Trăiască cinematografia sovietică în slujba păcii

S. A. SOVROMFILM

Cinema „PHOENIX"

Prezintă astăzi

O puternică realizare sovietică

producție a studioului „MOSFILM"

„Chestiunea Rusă"

Prelucrare după piesa scriitorului rus CONSTANTIN SIMONOV

Având în fruntea distribuției pe Vsevolov Aksenov, Elena Kuzmina, Mihail Astangov și B. Tenin

Complectare Jurnal

Programul viitor: „În numele vieții"

Muncitori, Meseriași, Tehnicieni, Intelectuali, Studenți, Eleve și Elevi, vizionați filmele Documentare și Științifice

S. A. SOVROMFILM

CINEMA TIMPURI NOI

Prezintă astăzi

ZIUA FLOTEI MARINE

În pădurile Mescerei

Sportul sovietic la Praga

Pățaniile ursului îngânfat

(desen animat colorat)

TEATRUL ARMATEI ROȘII

U. R. S. S. de Azi Nr. 25 și

Jurnal Romfilm

Programul rulează în continuare neîntrerupt spectacole fixe

INTRAREA GENERALĂ 15 LEI

Cronica externă

(Urmare din pag. I-a)

asupra activității Federației Sindicale Mondiale și a sarcinilor care stau în fața conferinței.

In timp ce atâtea dovezi de solidaritate în jurul steagului păcii sosesc din toate colțurile lumii, în China, armatele populare se află la numai o sută kilometri de Ciung-King, în provincia Se-Ciuan, de unde autoritățile Kuomintangului au fugit deja

Alte uneltiri imperialiste sunt puse la cale în Germania Occidentală unde a fost în vizită d. Dean Acheson, secretarul departamentului de Stat american, spre a „studia" la fața locului posibilitățile integrării Germaniei occidentale în Comunitatea popoarelor europene". Sub această formulă se ascunde de fapt încercarea monopoliștilor americani de a pune mâna atât pe industria grea din Germania occidentală cât și pe aceea a Franței pe care, spre a risipi îngrijorarea poporului francez față de tendințele de reînviere a militarismului german, americanii vor s'o... cointereseze în industria grea germană.

De fapt, planul este ca americanii să facă investiții în industria din Ruhr prin intermediul industriei franceze.

Acest camuflaj francez ar urma să fie aplicat tocmai în uzinele și fabricile de material de război care urmau să fie demontate, tocmai spre a le scăpa de demontare.

Pe când aceste încercări de culise sunt puse la cale de imperialiști cu scopul de a face din Germania o bază de atac împotriva U. R.S.S., masele largi ale populației occidentale germane trag concluzii amare de pe urma situației lor în comparație cu aceea a populației din Republica Democrată Germană a cărei prosperitate este în plină desvoltare. In timp ce aici moralul populației este reconfortat și prin recenta măsură luată de guvernul sovietic de a transfera guvernului provizoriu al R. D. Germane funcțiunile administrative care aparțineau admministrației militare sovietice, la Frankfurt pe Main (Germania occidentală) a sosit a „comisie de inspecție" a Congresului american care are misiunea de a forma un „comitet pentru cercetarea activităților antiamericane", iar la Augsburg, primarul orașului a cerut să se interzică soldaților americani să circule după căderea nopții, din cauza asasinatelor și a furturilor săvârșite de soldați din armata americană.

Dar imperialiștii mai au un cap de pod al politicii lor agresive în slugile lor titoiste care desfășoară o activitate de spionaj și subminare împotriva Uniunii Sovietice prin diferiții lor agenți, așa cum este și Lazo Latinovici, reprezentantul diplomatic al Jugoslaviei la Moscova, a cărui rechemare a cerut-o recent guvernul sovietic printr'o notă adresată ambasadei jugoslave din U. R. S. S. Deasemenea slugile titoiste se dedau și la acte de provocare prin care își manifestă deasemenea dușmănia lor față de Țara Socialismului.

Astfel, ministerul de externe a Jugoslaviei a acuzat fără nici un temeiu pe consulul sovietic Vladimirov din Zagreb și pe atașatul militar adjunct Zenkovici că ar avea „activitate antijugoslavă" (termenul este probabil importat de peste o ocean).

Chiar în țările imperialiste însă, masele populare se arată ostile minciunilor și diplomației ipocrite a monopoliștilor, luptând cu dârzenie crescândă pentru obținerea unor revendicări juste. In acest scop, în Franța muncitorimea a hotărît să declare o grevă de 24 ore la 25 Noembrie, care „va constitui o nouă fază a luptei împotriva mizeriei și a reacțiunii, cum spune Apelul Confederației Generale a Muncii. Deasemenea, un nou val de greve de protest au izbucnit în Italia, la Aquila, împotriva necontenitelor concedieri masive de muncitori din industrie și la poșta din Roma.

Grevele muncitorilor italieni urmează după strălucita victorie obținută de țăranii săraci și de muncitorii agricoli din Calabria în lupta lor pentru pământ, luptă în urma căreia guvernul a fost nevoit să ia o serie de măsuri îndreptate împotriva monopolului nelimitat al moșierilor asupra pământului, și împărțirea a 45.000 hectare de pământ țăranilor săraci.

Comentator

R. P. R.
Parchetul Trib. Jud. Iași

D-na Claudia Gherasim născută Buhănelco, domiciliat în Iași str. Mașinei No. 4 prin cererea înregistrată la acest Parchet sub No. 21.257 din 21 Noembrie 1949 cere reconstituirea actului său de naștere născută la data de 6 August 1912 în comuna Popușoi jud. Cetatea Albă-Basarabia din părinții căsătoriți legitim Iacob și Maria Buhănelco.

Noi, Procurorul Șef al Tribunalului Iași;

In conformitate cu dispozițiunile art. 3 din Decretul Lege Nr. 4062 din 15 Decembrie 1940, invităm autoritățile și persoanele care dețin sau cunosc extractul sau alte inscrisuri referitoare la actul a cărui reconstituire se cere prin petițiunea de mai sus, să le depună de urgență și să se prezinte la Parchetul acestui Tribunal, pentru a ne da relații.

Procuror Șef,
GH. NASTASE

Grefier Șef I. Briul

PIERDUT Buletinul Biroului Populație Iași pe numele Aspasia Droholtchi str Râpei No. 7. Il declar nul.

R. P. R.
PARCHETUL TRIB. JUD. IAȘI

D-na Triteac Ana, născută Boingiu, domic. în Iași str. Trancu No. 3 prin cererea înregistrată la acest Parchet sub Nr. 20910 din 17 Noembrie 1949, cere reconstituirea actului său de naștere și de căsătorie.

Născută la data de 5 Aprilie 1904 în comuna Chetresu j.d. Lăpușna din părinții căsătoriți legitim Maria și Alexei Boingiu.

Căsătorită la data de 5 Februarie 1924 în orașul Chișinău cu Petre Triteac, fiul lui Ioan și Zenovia.

Noi, Procurorul șef al Parchetului Tribunalului Iași.

In conformitate cu dispozițiunile art. 3 din Decretul Lege Nr. 4062 din 15 Decembrie 1940, invităm autoritățile și persoanele care dețin sau cunosc extractul sau alte inscrisuri referitoare la actul a cărui reconstituire se cere prin petițiunea de mai sus, să le depună de urgență și să se prezinte la Parchetul acestui Tribunal, pentru a ne da relații.

Procuror Șef,
Mircea M. Serion

Grefier Șef,
I. BRIUL

Filarmonica de Stat „Moldova"

Sala Teatrului Național

Vineri 25 Noembrie 1949

CONCERT SIMFONIC

CONDUCEREA MUZICALĂ:

ACHIM STOIA

Solist MIRCEA NEGRESCU — violină

PROGRAM:

1. MOZART: Uvertura la Răpirea din Serai.
2. MIASKOVSKY: Simfonia Nr. 23.
3. BRUCH: Concert pentru violină și orchestră solist: Mircea Negrescu.
4. DINICU-VLADIGHEROV: Hora Staccato.

Prețul locurilor: Loja 6 pers. lei 480, Loja 5 pers. lei 400, Loja 4 pers. lei 320, Fotoliu lei 80, Stal lei 65, Balcon lei 45, Galeria lei 30, Loja Balcon lei 180.

Bilete la Agenția AGES str. Republicei N. 20.

Concertul începe precis la ora anunțată, ușile se închid cu 5 minute înainte. După începerea concertului intrarea este interzisă până la ora pauzei.

Astăzi în Cinema „MAXIM GORKI"

UN PROGRAM DUBLU

2 FILME MARI PREMIERE !

ȘI NOUL FILM ROMÂNESC

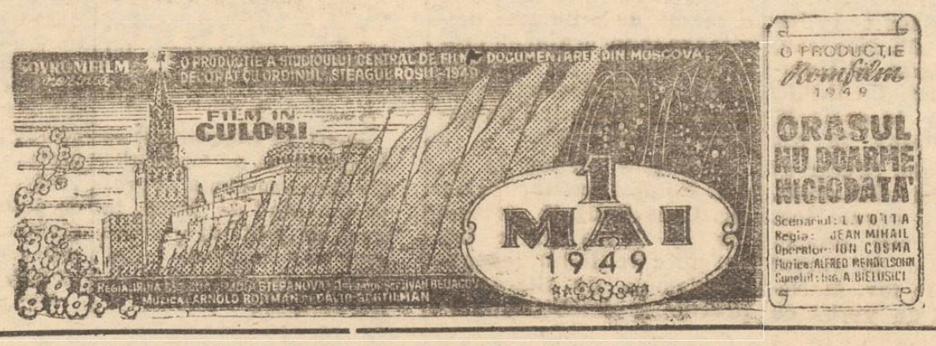

ULTIMELE ŞTIRI

Zădărnicind adoptarea propunerilor sovietice

delegaţii Statelor Unite şi ai Marii Britanii vor să obţină adoptarea unei rezoluţii care să dea mână liberă provocatorilor la război

— Un important articol apărut în ziarul „Pravda" —

MOSCOVA 23 (Agerpres). Pravda a publicat Marţi, sub semnătura lui Malevski, un comentariu asupra propunerilor prezentate de delegaţia sovietică la 23 Septembrie a. c. în Adunarea Generală a O.N.U., cu privire la încheierea unui pact al celor 5 puteri pentru consolidarea păcii.

Atenţia atât a Adunării Generale O.N.U. cât şi a opiniei publice din întreaga lume este concentrată asupra propunerilor de pace a Uniunii Sovietice, care se bucură de un sprijin călduros în rândul tuturor partizanilor păcii, indiferent de rasă, naţionalitate, opinii politice şi religioase.

Lagărul aţâţătorilor la război, continuă Maevschi a primit propunerile de pace ale Uniunii Sovietice cu răcnete furioase. Militariştii de toate culorile, incapabili să oprească puternicul proces de întărire şi consolidare a lagărului internaţional al păcii şi democraţiei, nu se dau în lături de la nimic în încercările lor de a zădărnici adoptarea propunerilor sovietice. Blocul anglo-american a recurs la toate subterfugiile pentru a face ca discutarea propunerilor de pace sovietice să fie trecute la sfârşitul ordinei de zi a sesiunii Adunării Generale O.N.U..

A urmat apoi cuvântarea reprezentantului Statelor Unite, Austin, în legătură cu discutarea propunerilor sovietice. În zadar ai căuta să găseşti în cuvântarea acestui avocat plătit al imperialismului american o desmintire a faptelor ce dovedesc pregătirile febrile de război care se desfăşoară în Statele Unite şi în ţările marshallizate. Sume în proporţie de 69 la sută din bugetul Statelor Unite sunt cheltuite direct sau indirect pentru scopuri militare, acestea sunt fapte pe care nici Austin nici colegii săi nu au putut să le dezmintă.

Respingând propunerile sovietice, delegaţii Statelor Unite şi ai Marii Britanii au pregătit propunerile lor, proiect de rezoluţie un exemplu de ipocrizie.

Acei care au elaborat pactul agresiv al Atlanticului de Nord şi care au cheltuit 6 miliarde de dolari sprijinind Kuomintangul în războiul dus de ei împotriva poporului chinez, acei care se amestecă fără ruşine în afacerile popoarelor coreean grec, etc. cer „abţinerea de la orice ameninţare şi întrebuinţare a forţei" şi de la acţiuni menite să „atingă libertatea", dela provocarea „războiului civil".

Acei care au călcat în picioare hotărîrile dela Potsdam privitoare la Germania acordul de la Moscova asupra Coreei şi numeroase alte acorduri internaţionale, cer astăzi ca aceste acorduri să fie puse în aplicare cu „scrupulozitate".

In fapt ei urmăresc să zădărnicească adoptarea propunerilor sovietice şi să obţină adoptarea unei rezoluţii care să dea mână liberă provocatorilor la război.

Conducătorul delegaţiei sovietice A. I. Vâşinschi, scrie în încheiere Maievski, a supus unei critici nimicitoare manevrele josnice ale purtătorilor de cuvânt ai blocului anglo-american, în cuvântările rostite la ONU, la 14 şi 16 Noembrie.

Import de maşini unelte din U.R.S.S.

Administraţia pentru Transporturi cu Autovehicule R. A.T.A. din Ministerul Comunicaţiilor a primit recent din Uniunea Sovietică un important număr de maşini unelte necesare unei bune întreţineri a parcului de autovehicule, pe timpul iernii.

In cantitatea primită se găsesc numeroase maşini de găurit, compresoare, maşini de rectificat vilbrochene, etc.

Deasemeni s'a mai importat şi din Republica Cehoslovacă un număr de maşini unelte necesare întreţinerii curente.

Protestul guvernului albanez

împotriva hotărîrii arbitrare a Comisiei O. N. U. pentru Balcani

TIRANA 23 (Agerpres).— Agenţia telegrafică albaneză transmite:

In legătură cu rezoluţia adoptată la 31 Octpmbrie de către Comitetul Politic cu privire la acuzaţia adusă de comisiunea O. N. U. pentru Balcani, guvernului Republicii Populare Albania, ministrul adjunct al Afacerilor Externe al Republicii Populare Albania Kocio Tasco a adresat d-lui Trygve Lie, secretar general al O.N.U. o telegramă în care spune printre altele:

„Guvernul Republicii Populare Albania respinge în mod categoric ca în întregime false şi neîntemeiate acuzaţiile acumulate în scop tendenţios împotriva sa de către comisiunea O.N.U. pentru Balcani.

In ciuda protestelor energice ale guvernului albanez în legătură cu actele criminale săvârşite de forţele armate ale guvernului monarho-fascist dela Atena împotriva Republicii Populare Albania, continuă telegrama O.N.U. nu a luat niciuna din măsurile necesare împotriva provocatorilor şi aţâţătorilor la război monarho-fascişti.

Dimpotrivă, au fost suficiente calomniile cu totul neîntemeiate şi lipsite de orice probe, formulate de aşa numita comisiune O.N.U. pentru Balcani şi inspirate de delegatul britanic Mac Neil, pentru ca majoritatea Comitetului Politic să adopte, în ciuda opoziţiei şi argumentelor juste şi de netăgăduit prezentate de delegaţia sovietică, o rezoluţie cerând guvernului albanez măsuri pentru a nu se mai deschide focul împotriva „observatorilor" comisiei O.N.U. pentru Balcani.

Apare limpede că asemenea încercări sunt făcute cu intenţia tendenţioasă de a suprima pe cale de calomnii prestigiul şi politica paşnică a guvernului R. P. Albania şi de a veni în sprijinul guvernului dela Atena a cărui politică fascistă de jaf şi agresiune l-a demascat şi discreditat cu totul în faţa opiniei publice mondiale.

Guvernul R.P. Albania respinge cu indignare acuzaţiile false ce se aduc în mod premeditat.

Credincios politicii sale de pace, el a fost şi va fi totdeauna de partea respectării principiului dreptului internaţional al Cartei O. N. U.

Telegrama arată în încheiere că guvernul albanez socoteşte că rezoluţia adoptată la 31 Octombrie 1949 de comitetul nr. 1 este în întregime nedreaptă şi fără sens şi că nu este cazul să intre în vigoare.

COMUNICAT

Bucureşti 23 (Agerpress) — Faţă de necesitatea desvoltării economiei naţionale, pentru a da industriei şi comerţului posibilitatea unei organizări pe ramuri de producţie şi a distribuirii mărfurilor;

Consiliul de Miniştri a hotărât reorganizarea unora dintre ministerele economice în felul următor:

Impărţirea Ministerului Industriei în:

Ministerul Metalurgiei şi Industriei Chimice şi Ministerul Industriei uşoare.

Impărţirea Ministerului Comerţului şi Alimentaţiei în:

Ministerul Comerţului Exterior şi Ministerul Industriei Alimentare.

Transformarea Ministerului Silviculturii în:

Ministerul Silviculturii şi al Industriei Lemnului.

In urma acestor masuri se va putea păşi cu şi mai mult succes pe calea industrializării, înfăptuindu-se totodată descentralizarea sectorului industrial, precum şi o îmbunătăţire a activităţii în sectorul circulaţiei produselor industriale şi a aprovizionării masselor muncitoare dela oraşe şi sate.

Bucureşti 23 (Agerpres). — Buletinul Oficial de Marţi publică decretul Prezidiului Marei Adunări Naţionale prin care tov. Chivu Stoica se eliberează din funcţia de Ministru al Industriei şi se numeşte ministru al Metalurgiei şi Industriei Chimice.

Tov. Prisnea Constantin se eliberează din funcţia de ministru adjunct al Ministerului Industriei şi se numeşte ministrul Silviculturii şi Industriei Lemnului.

Tov. Vinţi Ion se eliberează din funcţia de ministru al Silviculturii şi se numeşte ministru al Industriei Alimentare.

Tov. Bucur Şchiopu, primind alte însărcinări se eliberează din funcţia de ministru al Comerţului şi Alimentaţiei.

Tov. Malinski se eliberează din funcţia de Consilier ministerial şi se numeşte ministru al Comerţului Interior.

Ordinul de zi

al Ministrului forţelor armate al U.R.S.S. cu prilejul zilei Artileriei Sovietice

MOSCOVA 23 (Agerpres) TASS transmite ordinul de zi nr. 109 al ministrului forţelor armate al URSS:

20 Noembrie 1949—Moscova

Tovarăşi artilerişti şi muncitori din industria de piese de artilerie!

Tovarăşi soldaţi, marinari, sergenţi şi subofiţeri! Tovarăşi ofiţeri, generali şi amirali!

Astăzi, poporul sovietic şi forţele sale armate sărbătoresc Ziua Artileriei şi succesele obţinute de artileriştii sovietici şi de muncitorii din industria de piese de artilerie în îndeplinirea sarcinilor trasate de marele nostru conducător şi învăţător, tovarăşul Stalin. Eu vă salut şi vă felicit cu prilejul acestei sărbători — Ziua Artileriei. Urez întregului personal al artileriei forţelor armate şi tuturor muncitorilor din industria de piese de artilerie noi succese în desvoltarea şi consolidarea forţei combative a armatei sovietice.

Pentru a sărbători Ziua Artileriei ordon: 20 de salve de artilerie vor fi trase astăzi 20 Noembrie 1949 în capitala Patriei noastre Moscova, în capitalele republicilor unionale şi în Leningrad, Stalingrad, Sevastopol, Odesa, Habarovsk, Novosibirsk, Sverdlovşk, Gorki, Molotov şi Tula.

Trăiască viteaza artilerie sovietică!

Trăiască forţele armate ale Uniunii Sovietice!

Trăiască Patria noastră sovietică!

Trăiască Partidul Comunist (b) al Uniuniuli Sovietice!

Trăiască inspiratorul şi organizatorul victoriilor noastre, creatorul puternicei artilerii sovietice — marele Stalin!

Ministrul forţelor armate al URSS, mareşal al Uniunii Sovietice.

VASILEVSKI

D. BAKULIN, MINISTRU AL U.R.S.S. IN PAKISTAN

MOSCOVA 22 (Agerpres). — TASS transmite:

Prezidiul Sovietului Suprem al URSS, l-a numit pe Bakulin în postul de ambasador extraordinar şi ministru plenipotenţiar al URSS în Pakistan.

Folosirea curierilor proprii la distribuirea corespondenţei este admisă numai cu autorizaţia P. T. T.

Administraţia Poştelor şi Telecomunicaţiilor atrage atenţiunea că în conformitate cu dispoziţiile art, 2 din Legea de exploatare P. T. T., nimeni nu îşi poate distribui trimiterile poştale de serviciu prin curieri proprii, fără autorizaţia legală eliberată de Administraţia P.T.T.

Se anunţă pe această cale că cererile pentru obţinerea autorizaţiei se depun la Registratura Generală din Palatul Poştelor — pentru capitală — iar pentru provincie, la oficiul poştal din localitatea respectivă.

Folosirea curierilor proprii neautorizaţi constitue o contravenţie şi atrage după sine aspre sancţiuni.

Funcţionari diplomatici francezi

descoperiţi că făceau spionaj în Republica Polonă

Nota guvernului polonez către ambasadorul francez la Varşovia

VARŞOVIA 21 (Agerpres. — TASS transmite:

Leszczycki, ministrul adjunct de afaceri externe al Republicii Polone, a primit la 19 Noembrie pe Baslen, ambasadorul Franţei la Varşovia, şi i-a remis o notă cu următorul conţinut:

Autorităţile poloneze au descoperit activitatea de spionaj dusă în Republica Polonă de înalţi funcţionari ai ambasadei şi consulatelor franceze în Republica Polonă. In legătură cu aceasta, la 18 Noembrie a. c. la Varşovia, a fost arestat Robinea, funcţionar la consulatul francez din Stettin, în momentul în care încerca să părăsească teritoriul Republicii Polone.

Fiind arestat, Robineau a recunoscut activitatea sa de spionaj. El va fi deferit tribunalului Republicii Polone.

După cum reese din documentele de care dispune guvernul polonez, Aimard de Brozin de Mer şi Fernand Renauld, funcţionari ai ambasadei franceze, se dedau deasemeni la activitate de spionaj în Republica Polonă.

Toate cele de mai sus sunt confirmate atât de depoziţiile arestatului Robineau, cât şi de cele ale altor persoane pe care funcţionarii francezi le-au atras în activitatea de spionaj. Guvernul polonez aminteşte că acum câteva luni au fost arestaţi pentru spionaj funcţionari ai consulatului francez din Wroclaw, cara vor fi în curând deferiţi justiţiei.

Guvernul Republicii Polone informează guvernul francez că consideră activitatea de spionaj a funcţionarilor ambasadei şi consulatelor franceze din Republica Polonă ca absolut inadmisibilă. Guvernul polonez se adresează guvernului francez cerând să ia toate măsurile pentru a pune capăt unei astfel de activităţi.

In acelaş timp, guvernul polonez cere ca Aimard de Brozin de Mer şi Fernand Renauld, dovediţi că au făcut spionaj, să părăsească imediat teritoriul Republicii Polone.

SCURTE ŞTIRI EXTERNE

Londra 23 (Agerpress) In după amiaza zilei de 20 Noembrie numeroşi locuitori ai Londrei lipsiţi de locuinţe s'au adunat în Trafalgar Square pentru a manifesta în sprijinul campaniei de protest împotriva recentelor măsuri ale guvernului, de reducere a programului de construcţii de locuinţe. Numeroşi vorbitori, care au luat cuvântul la meeting, au arătat că dacă guvernul nu va rechiziţiona numeroasele case mari şi goale din cartierul de vest al Londrei, familiile fără locuinţe vor organiza o campanie pentru ocuparea acestora.

*

Paris 23 (Agerpress) Sindicatul Muncitorilor tipografi a hotărât să ia parte la greva generală de 24 ore care va avea loc în Franţa la 25 Noembrie.

*

HAGA 23 (Agerpres) — Conform ultimelor ştiri, situaţia din Indonezia devine din ce în ce mai încordată.

In numeroase regiuni din insula Java au loc lupte. Paturi din ce în ce mai largi ale populaţiei protestează împotriva hotărârilor înrobitoare luate de aşa numita conferinţă „a mesei rotunde".

Impotrivirea faţă de politică pro-americană a lui Hatta este în creştere.

*

Roma 23 (Agerpress) — Studenţii de la facultăţile din Roma au declarat grevă începând de Marţi, în semn de protest împotriva grelelor condiţii de trai şi a lipsei de asistenţă pentru studenţi.

Pentru întărirea blocului popular

Fuzionarea „Partidului acţiunii socialiste din Sardinia", cu Partidul Socialist italian

ROMA 23 (Agerpres) — In oraşul Cogliari din Sardinia, s'a întrunit congresul „Partidului acţiunii socialiste" din Sardinia cu prilejul fuzionării sale cu Partidul socialist italian. In ajunul congresului, Partidul acţiunii socialiste din Sardinia a adoptat rezoluţia asupra fuzionării, prezentată de senatorul Emilio Lussu, secretar al acestui partid.

La congresul de fuzionare a asistat întreaga conducere a Partidului Socialist Italian în frunte cu preşedintele partidului, Pietro Nenni. Din partea conducerii Partidului Comunist Italian a asistat senatorul Sereni.

Pietro Neni şi şi Lussu au vorbit despre importanţa fuzionării celor două partide, din punctul de vedere al intereselor oamenilor muncii din Sardinia şi al mişcării socialiste din Italia.

Congresul a ales conducerea organizaţiei din Sardinia a Partidului Socialist Italian, formată din nouă reprezentanţi ai Partidului Socialist şi nouă reprezentanţi ai fostului partid al „acţiunii socialiste" din Sardinia.

Fuzionarea celor două partide va întări considerabil poziţia blocului popular din Sardinia, reprezentat de Uniunea comuniştilor şi socialiştilor.

Guvernul albanez protestează împotriva actelor de ostilitate comise cu premeditare şi în mod sistematic de către autorităţile jugoslave

TIRANA 23 (Agerpres) — Agenţia telegrafică albaneză transmite:

La 18 Noembrie, Ministerul de Afaceri Externe al R. P. Albania a remis legaţiei Jugoslave la Tirana o notă de protest în legătură cu provocările continue săvârşite de autorităţile jugoslave la graniţa cu R.P. Albania. Ministerul de Afaceri Externe al R.P. Albania atrage atenţia legaţiei jugoslave asupra provocărilor comise de autorităţile jugoslave la 7 Octombrie, 18 Octombrie 20 Octombrie şi 6 Noembrie.

Ministerul de afaceri Externe al R.P. Albania protestează cu hotărâre împotriva actelor de ostilitate comise cu premeditate şi în mod sistematic de către autorităţile jugoslave şi cere guvernului jugoslav să pună capăt aces or acţiuni.

Vizita tov-ului M. Novicov

Secretar general al Uniunii Scriitorilor din R. P. R. la Iaşi

Şedinţele ce vor avea loc azi şi mâine la Filiala din Iaşi a U. S. din R. P. R.

Astăzi Miercuri 23 Noembrie crt. a sosit în localitate tov. M. Novicov, secretar general al Uniunii Scriitorilor din R.P.R. După amiază la orele 17 D-sa va participa la şedinţa Cenaclului literar al Filialei din Iaşi a U.S. din R. P.R. în cadrul căreia tov. I. Istrati va citi nuvela „Bostanii", iar în cursul zilei de mâine tov. M. Novicov va sta de vorbă cu scriitorii ieşeni, discutând o seamă de probleme privitoare la încurajarea creaţiei literare şi la organizarea manifestărilor din cadrul sărbătoririi Centenarului Eminescu.

Şedinţele au loc la sediul Filialei Scriitorilor din str. Cuza-Vodă 45 şi sunt invitaţi a lua parte toţi cei pe care îi interesează problemele de literatură, precum şi membrii filialei.

Stabilirea relaţiilor diplomatice

între R. P. Albania şi R. P. Chineză

Tirana, 22 (Agerpress) — Agenţia Telegrafică Albaneză transmite că guvernul RP Albania a hotărât să stabilească relaţii diplomatice cu Republica Populară Chineză.

Generalul colonel Enver Hodgea, prim ministru şi ministru de afaceri externe al RP Albania, a trimis o telegramă ministrului de afaceri externe al RP Chineze, Ciu En Lai, înformându-l de această hotărâre.

In telegramă se subliniază că stabilirea relaţiilor diplomatice între cele două ţări va contribui la consolidarea lagarului democratic şi anti-imperialist şi la intensificarea luptei pentru pace dusă de acest lagăr. In frunte cu Marea Uniune Sovietică.

ANUL 4I Nr. 969

4 PAGINI 4 LEI

Vineri 25 Noembrie 1949

ABONAMENTE
Lei 360 . . . . . 3 luni
Lei 5000 Intreprinderi, Autorităţi pe un an

Atelierele tipografice
IAŞI Str. ŞTEFAN CEL MARE 50-52

OPINIA

ZIAR POPULAR COTIDIAN

Redacţia
IAŞI, Str. VASILE ALECSANDRI 14
Administraţia
IAŞI, Str. CUZA VODĂ Nr. 50

TELEFOANE
Redacţia (Nr. 1209
(Nr. 1210
Administraţia Nr. 2042

BIBLIOTECA UNIVERSITATII

Numai relaţiile paşnice între popoare pot garanta reuşita desvoltării a tot ce este valoros în civilizaţia modernă

Din nou glasul Uniunii Sovietice a răsunat cu tărie la O.N.U. cerând să se pună capăt pregătirilor de război.

Discursul rostit în Comitetul Politic al Adunării Generale de către şeful delegaţiei sovietice A. I. Vişinski, rezultat al unei sincere dorinţi de colaborare pentru menţinerea păcii a fost menit nu să demaşte, ci să ţintuiască la stâlpul infamiei pe toţi „teoreticienii" demagogi ai tărilor capitaliste care „iubesc pacea".

Referindu-se la răspunderea ce revine celor 5 membri permanenţi ai consiliului de securitate, A. I. Vişinski a pledat cu strălucită măestrie, necesitatea încheierii unui tratat între cele cinci puteri. Căci „orice s'ar spune aici în legătură cu aceasta, nu se poate contesta faptul că principala răspundere pentru pace o poartă cei cinci membri permanenţi ai Consiliului de Securitate şi că această răspundere le revine tocmai din cauza rolului special pe care îl au în relaţiile internaţionale, în virtutea poziţiei lor internaţionale".

Dar cum pot să participe reprezentanţii statelor capitaliste la un asemenea pact, care *garantează real* rezolvarea problemei păcii?

Cum pot să participe la acest pact al păcii cei ce încheie pacte războinice ca Pactul Atlanticului de Nord, cei care creează baze militare în Anglia, Spania, Portugalia, Grecia, Cipru, ţinuturile Arctice?

Pot să dorească sincer pacea aceşti fabricanţi de tunuri?

Desigur că nu. Şi acest lucru l-a demonstrat A. I. Vişinski în magistralul său discurs ţinut în şedinţa comitetului Politic al O.N.U. la 16 Noembrie 1949.

Delegatul sovietic a argumentat prin date precise ce duce la isteria războiului din partea puterilor capitaliste.

Intreg eşafodajul de calomnii şi „teorii" capitaliste pe care s'au postat membrii delegaţiilor anglo-americane s'a prăbuşit în faţa argumentelor de nezdruncinat pe care A. I. Vişinski le-a expus.

Cuvintele pline de fătărnicie a celor ce s'au opus pactului păcii au amuţit în faţa demascării făcută de delegatul Uniunii Sovietice, care a demonstrat ce fel de pacte sunt dispuşi capitaliştii să încheie.

Cum ar putea ei să încheie pacte cu statul contra căruia sunt încheiate aceste pacte?

Acest lucru a fost arătat cu măestrie de A. I. Vişinski.

„Dacă existând O.N.U. a putut fi încheiat pactul Atlanticului de Nord fie chiar şi în scopurile cele mai paşnice, pact între 12 state atunci când Organizaţia Naţiunilor Unite se compune din 59 de state atunci oare de ce nu putem avea un pact între 5 state? De ce este considerat un astfel de pact pentru întărirea păcii, contrar principiilor O.N.U. ?".

La aceste întrebări desigur că nu vor putea să răspundă cinstit anglo-americanii care încheie pacte războinice şi nu de pace.

„In ale cui interese comune vor fi folosite forţele armate ale acestei Uniuni a Atlanticului de Nord, dacă vor fi folosite? Ale cui vor fi oare aceste „interese comune"?.

Neputând răspunde la aceste întrebări care pătrund în perfidia celor ce *vorbesc numai* de pace, delegaţii anglo-americani, au căutat să divagheze dela adevăratul subiect prin obişnuitele digresiuni atât de specifice limbajului lor, acelea ale calomniilor adresate ţărilor de democraţie populară pe care nu le pot ierta că şi-au luat soarta în propriile mâini şi s'au desprins de lagărul imperialist.

Nici republica noastră nu a fost cruţată de aceste calomnii cu care „diplomaţii", anglo-americani, sunt foarte obişnuiţi.

A. I. Vişinski însă a arătat sursa acestor informaţii precum şi josnicia de a susţine transfugii şi trădătorii de ţară, ca Rădescu —piesă rară— pentru americani.

„Toţi adversarii noştri au fost enervaţi de faptul că noi apărăm suveranitatea de stat că noi suntem împotriva transformării organului internaţional de control într'un supratrust american. Ei au încercat să reducă toate acestea la discuţii

A. Loghin

(Continuare în pag. 2-a)

O şcoală nouă, în plină desvoltare

-- Cum se munceşte la şcoala de Ştiinţe Comunale din Iaşi. „Parcă suntem acasă" -- ne spun elevii --

Toamna aceasta, s'au înfiinţat de către Ministerul Afacerilor Interne primele şcoli medii tehnice de ştiinţe comunale, menite a forma cadre de specialişti în domeniul gospodăririi locale: construcţii, instalaţii, salubritate, izvoare de energie electrică, urbanism, spaţiu locativ, etc.

La început atât părinţii cât şi elevii nu erau lămuriţi asupra rostului acestei şcoli, deoarece trecutele regimuri nu acordau nici o atenţie problemelor de interes obştesc în legătură cu desvoltarea condiţiunilor de viaţă ale maselor dela oraşe sau dela sate.

In urma lămuririlor care nu au întârziat a se da prin presă sau prin contact direct între părinţi şi organele şcolare, s'au prezentat la concurs un număr suficient de candidaţi dintre care acei corespunzători au fost admişi a urma cursurile şcolii de ştiinţe comunale din Iaşi.

Localul

Pentru instalarea noului şcoli ieşene s'au atribuit două localuri: unul pentru clase şi cantină, altul pentru internat.

Clasele funcţionează într'un local din strada Aron-Vodă. Pentru amenajarea acestuia Ministerul Afacerilor Interne a acordat fondurile necesare, însă lucrările nu au mers într'un tempo rapid din cauza unor dificultăţi întâmpinate de secţia Gospodării locale a Comitetului provizoriu orăşenesc în ceeace priveşte angajarea şi formalităţile de plată a meseriaşilor.

In momentul de faţă şcoala funcţionează într'o serie de încăperi a localului din str. Aron-Vodă unde sunt instalate cele două clase: una de băieţi, alta de fete, ambele urmând cursurile anului I de studii.

In acelaşi timp lucrările de amenajare a celorlalte încăperi şi a cantinei continuă. Se pun duşumele din nou, se văruesc pereţii, se lucrează geamurile necesare, etc.

In plan este prevăzut să se amenajeze două clase pentru cursuri, un laborator de fizico-chimice, o sală de festivităţi, un club sportiv, şi încăperi pentru secretariat, cancelarie şi direcţie.

Nici o problemă nu este neglijată

Pentru clubul sportiv, pentru laboratorul de ştiinţe fizico-chimice, ca şi pentru bibliotecă, şcolii a început să se achiziţioneze materialele necesare. Astfel, s'au cumpărat jocuri de şah, cărţi de literatură pentru bibliotecă, (materialul bibliografic privind problemele de ideologie este procurat de Minister direct dela edituri şi expediat şcolii), s'au achiziţionat materiale pentru fizică.

Cursurile decurg în mod normal, înregistrându-se progrese notabile, mai ales după ce au fost constituite grupele de învăţătură. Se predau 6 ore zilnic, după amiază având loc meditaţiile.

Cea mai bună mâncare

Alături, în aceeaşi curte, funcţionează cantina şcolii. La bucătărie întâlnim personalul de serviciu care prepară prânzul. Un elev face de serviciu, el fiind răspunzător pentru alimentele luate în ziua respectivă dela magazie. Informându-ne despre calitatea hranei aflăm că datorită grijei direcţiei şi muncii colective depuse cu devotament de întregul personal, s'a reuşit să se ofere elevilor o masă care din punct de vedere calitativ nu lasă nimic de dorit.

Dimpotrivă, o elevă ne spune: „Am fost anul trecut la o altă şcoală de unde m'am retras. Şi acolo ni se dădea mâncare bună dar aici este cu mult superioară"

R. N.

(Continuare în pag. 3-a)

Pentru „Casa Scânteii"

Oânduirea socialistă nu poate fi închipuită în afară de o cultură ridicată şi răspândită în masă. In urma luptei victorioase a clasei muncitoare sub conducerea Partidului Muncitoresc Român, s'a săvârşit la noi un pas important spre culturalizarea maselor. Construirea „Casei Scânteii" va da proporţii măreţe unui gând scump tuturora: acela de-a risipi analfabetismul, de-a vedea lumina în ultima casă de sat şi de-a face din cultură un mijloc de luptă în cucerirea naturii, o bucurie pentru toţi.

O mare editură a Partidului reprezintă putinţa de-a publica planificat cărţi multe şi ieftine, reviste şi ziare şi de-a le răspândi repede şi departe; o armă de luptă contra influenţelor străine decadente şi a cosmopolitismului; o pârghie puternică pentru ridicarea unei ştiinţe naţionale.

„Casa Scânteii" este casa noastră a tuturor celor ce muncim. Cu fiecare sumă subscrisă contribuim din plin la ridicarea acestui impunător edificiu, simbol al nouii orânduiri socialiste.

Prof. N. I. Popa
Decanul Facultăţii de Filologie

FAPTE şi COMENTARII

Mai mulţi muncitori care se aprovizionează dela Centrul Aprozar din Podul Bucşinescu îşi exprimă nemulţumirea de felul cum înţeleg funcţionarii de acolo să-şi facă datoria.

Asa bunăoară în ziua de 22 Noembrie la ora 17,30 un grup de peste douăzeci persoane aştepta să cumpere fructe şi legume, când o funcţionară a anunţat că închide sub cuvânt că are... treabă.

Conducerea Aprozarului trebuie să ia serioase măsuri împotriva acestui sistem de a înţelege să se facă serviciul.

Referindu-ne tot la Aprozar, vom aminti şi de Centrul de desfacere din Str Ştefan cel Mare, unde condiţiile higienice pentru distribuirea fructelor şi legumelor lasă mult de dorit.

Astfel în balanţa în care se cântăresc cartofii se cântăresc şi merele care sunt puse pe pământul rămas dela cartofi.

Desigur că a avea un cântar numai pentru fructe şi altul pentru legume, ar fi lucrul cel mai nimerit, dar dacă aceasta nu se poate realiza, ar trebui ca atunci când merele se cântăresc să fie puse în pungi făcute din hârtie.

In unele puncte ale oraşului şi în deosebi în jurul caselor ruinate mai persistă încă focare de infecţie care se datoresc depozitării gunoaelor. De exemplu în str. N. Bălcescu aproape de colţul cu Aleea Bălcescu, este o curte părăsită unde s'a instalat şi o iadă de gunoi.

Aproape în permanenţă însă, alături de această iadă descoperită, pe jos se află şi numeroase resturi alimentare şi gunoaie meşajere aruncate de locatarii din jur.

Organele sanitare şi cele ale Secţiei de Gospodării locale trebuie să aplice sancţiuni contravenienţilor şi să ia măsuri pentru construirea unei lăzi care să îndeplinească condiţiile cerute.

La spatele localului şcolii de Ştiinţe comunale din str. Aron-Vodă, există deasemenea un teren viran ce va fi amenajat de şcoală în teren sportiv, dar deocamdată trebuie asanat. Şi această operaţie cade în sarcina Serviciului Salubrităţii.

O nouă realizare în cadrul Planului de Stat

Dela 1 Ianuarie va funcţiona la Iaşi o fabrică de medicamente

La 1 Ianuarie 1950, într'un local situat pe str. Gh. Dimitrov, se va inaugura o fabrică de medicamente, care va deservi întreaga Moldovă.

Această fabrică se va intitula „Industria Chimică Farmaceutică No. 16" şi va conta ca o subunitate a fabricei de Medicamente No. 1 din Bucureşti.

In urma dispoziţiunilor Ministerului Sănătăţii, toate fabricile de medicamente din ţară au fost grupate după specialităţi, pentru a se realiza însemnate economii şi progrese evidente, în ceeace priveşte calitatea produselor.

Ce s'a realizat până în prezent

Lucrările de reconstrucţie au început într'un local avariat de război, local în care altădată funcţiona farmacia „Atom". Lucrările fabricei, prevăzută în Planul de Stat pe 1949 au fost executate în proporţie de 70 la sută.

S'au efectuat lucrări de acoperiri, s'au turnat planşeuri de beton şi s'au dărâmat pereţii, cari limitau camerele mici impropriu unei fabrici de medicamente, urmând a fi terminată în curând turnarea plăcii de beton dintre etajul 1 şi 2.

Deasemenea, lucrările de zidărie se apropie de sfârşit.

Perfecţionarea aparaturii necesare funcţionării fabricei este pusă la punct deocamdată la Bucureşti, iar transportul şi montarea ei va începe de îndată ce se vor fi terminat lucrările de finisaj.

Aspectul viitor al noii întreprinderi

Fabrica va dispune de 6 săli mari, spaţioase, în care vor funcţiona: un laborator de analize, un laborator ştiinţific unde vor face experienţe pr fesorii şi studenţii universităţii locale, un cabinet medical, o cantină, o sală de mese şi o baie.

Fabrica se va bucura de încălzire centrală, datorită unei instalaţii moderne de calorifer, prevăzută deasemenea în plan.

Această lucrare se execută în regia Cooperativei „Reconstrucţia Populară".

Desigur au existat multe greutăţi în ducerea la bun sfârşit a acestor lucrări, dar ele au fost rezolvate, fie prin bună înţelegere între şantierele aparţinând aceleiaşi regii, fie prin sprijinul diferitor autorităţi, care în unele cazuri s'au dovedit deosebit de preţioase (ex.: înţelegerea de care a dat dovadă Direcţia Regională CFR, atunci când a pus la dispoziţia conducerii şantierului 20 vagoane pentru transportul pietrişului şi nisipului, fără de care lucrările ar fi stagnat,

La 1 Ianuarie 1950, când va fi pusă în funcţiune noua fabrică de medicamente, se va adăuga o nouă verigă la lanţul de înfăptuiri care vor grăbi, în acest mod, trecerea la o economie Socialistă, cea mai înaintată economie din lume.

H.

Protecţia muncii în atelierele ieşene

Hotărîrile şedinţei plenare a C.C. al C.G.M. din 9-10 August 1949, prevăd între altele organizarea temeinică a protecţiei muncii.

Construirea socialismului pune pe prim plan, spune textul hotărîrilor luate, problema protecţiei muncii, problema grijii faţă de om, apărarea lui împotriva accidentelor şi a bolilor profesionale precum şi uşurarea muncilor fizice prin mecanizarea operaţiunilor grele şi periculoase".

Au trecut câteva luni dela publicarea acestor hotărîri şi în întreaga ţară au început să ia fiinţă comisii de protecţie a muncii pe lângă comitetele de sindicate, de întreprinderi şi de secţii.

S'au adus şi se aduc zilnic, noi îmbunătăţiri în procesul de producţie care contribuie în mod real la îmbunătăţirea mijloacelor de protecţie al celor ce muncesc.

Secţia Muncă şi Prevederi Sociale depe lângă Comitetul Provizoriu al oraşului a început deasemenea să se preocupe mai îndeaproape de condiţiile de muncă din întreprinderile şi instituţiile ieşene.

In acest scop salariaţii acestei Secţiuni au început să efectueze o serie de deplasări pe teren, pentru a cuâoaşte mai exact care este stadiul actual al problemei în întreprinderile ieşene şi să urgenteze în acest fel măsurile ce trebuiesc luate în vederea traducerii în fapt a hotărîrilor Confederaţiei Generale a Muncii.

Sistemul capitalist care era interesat în a stoarce cât mai multe beneficii din truda exploataţilor nu ţinea deloc seama de cele mai elementare reguli de protecţie a muncii. Intreprinderile au fost în aşa fel construite încât vor trebui încă multe sforţări, cheltuieli mari de energie şi de materiale pentru ca ele să fie adoptate unor condiţii bune de igienă şi salubritate.

Mai ales, este valabilă afirmaţia de mai sus pentru marile fabrici şi uzine, pentru acele întreprinderi deservite de un număr mare de muncitori.

In schimb, este mult mai uşor să se asigure o bună protecţie a muncii în micile ateliere existente în momentul de faţă în oraşul nostru.

Ori, ancheta întreprinsă de Secţia Muncă şi Prevederi Sociale a dus la concluzia că la numeroase ateliere din oraş nici cele mai elementare reguli de protecţie a salariaţilor nu sunt respectate.

La atelierul mecanic A Bulatoret din Iaşi, munca se execută în condiţii proaste, muncitorul îşi strică vederea din cauza insuficientei luminozităţi. Aeraţia atelierului este şi ea destul de defectuasă.

Nu este deaceea de mirare ca după un scurt timp de lucru, salariaţii să fie obosiţi, organismul lor debilitat din cauza acestor condiţii grele de producţie să ofere un teren prielnic unde

Z. Sandu

(continuare în pag. 2-a)

Succesele cooperaţiei de consum din U. R. S. S.

de S. RODIONOV

Planul cincinal stalinist postbelic al desvoltării economiei naţionale prevede crearea în U.R.S.S. a unui belşug de mijloace de consum. După cum se ştie, prin acest plan a fost proectată depăşirea venitului naţional şi al consumului populaţiei dinainte de război. Vânzările în detaliu al reţelei comerciale de stat şi cooperative urmează să depăşească, în 1950, cu 28% nivelul dinainte de război. Fondurile de mărfuri industriale vărsate pe piaţă vor depăşi, în ultimul an al planului cincinal, cu 36% nivelul din 1940, iar cel al produselor alimentare cu 23%.

La înfăptuirea cu succes al planului stalinist cincinal postbelic contribue şi cooperaţia de consum la sate. Principala activitate a cooperaţiei de consum este tocmai desfăşurarea comerţului la sate. Ea intensifică schimbul de mărfuri dintre oraşe şi sate, dintre diferitele raioane şi regiuni ale ţării, dintre industria de stat şi cea locală.

Cooperaţia de consum din Uniunea Sovietică are cel mai desvoltat caracter de massă din lume. Ea reuneşte în sânul ei 35 milioane de membri, constituiţi în peste 28.000 tovărăşii de consum. Cooperaţia de consum îndeplineşte un important rol în economia naţională a Uniunii Sovietice, ea reprezentând 50% din întregul comerţ în detaliu al ţării. Ea cumpără 40% din întreaga cantitate de cartofi colectată în cuprinsul ţării, peste o treime din cantitatea totală de legume, trei sferturi din numărul total al ouălelor, ş.a.m.d. La 1 Ianuarie a.c. ea dispunea de 193.000 magazine, prăvălii şi chioşcuri şi de peste 24.000 întreprinderi alimentare publice. La sfârşitul planului cincinal, cooperaţia de consum va avea 255.000 întreprinderi comerciale.

In decursul înfăptuirii planului cincinal, Comitetul Central al P.C. (b) al Uniunii Sovietice şi Consiliului de Miniştri al U.R.S.S. au adoptat o serie de decizii importante în vederea îmbunătăţirii, în viitor, a bunei stări materiale a poporului sovietic. Rezoluţiile plenarei din Februarie 1947 a C.C. al P.C. (b) al Uniunii Sovietice au trasat un grandios program al sporirii productivităţii şi randamentului agriculturii. Prin „Planul trienal al desvoltării creşterii productive a vitelor în colhozuri şi sovhozuri", plan care a fost adoptat în Aprilie 1949, a fost fixată în decurs de trei ani mărirea producţiei de carne, slănină, lapte, unt, ouă şi alte poduse de cel puţin odată şi jumătate.

In urma producţiei din ce

(continuare în pag. 2-a)

Aspecte dela un centru de alfabetizare

In fiecare Luni şi Vineri, între orele 5 şi 7 seara, în localul liceului de băeţi No. 1, se ţin cursuri de alfabetizare.

Se adună oameni de toate vârstele şi de toate meseriile, dornici să-şi lumineze minţile, dezlegând slovele şi învăţând socotelile.

Şi nu puţini dintre cei care încep a buchisi literile sunt oameni aproape de 50 de ani, elevi cu mult mai în vârstă decât învăţătoarea lor.

Avarvarei Maria învaţă să scrie şi să citească

Sala de clasă e mult prea mare pentru numărul elevilor. Cei 8 cursişti s'au aşezat în primele rânduri şi ascultă cu mare atenţie cuvintele învăţătoarei.

E ora 18.55 şi se dau exerciţiile pentru lecţia viitoare.

Mult timp după ce învăţătoarea a părăsit clasa elevii au continuat să scrie şi să se întrebe unul pe altul asupra celor neînţelese prea bine.

Ne-am apropiat de Avarvarei Maria care cu o deosebită atenţie continuă să repete literele învăţate astăzi.

— Dece n'ai putut învăţa până acum carte, tovarăşă Avarvarei?

Femeea şi-a ridicat privirile de pe caiet, iar la auzul întrebării trăsăturile feţei i s'au înăsprit, privirile i s'au întunecat:

— Dece n'am putut învăţa? Dar ce interes avea vechiul regim să ne luminăm noi.

Asta îi durea pe cei care ne istoveau? Ba mai mult chiar. Aş putea spune că se interesau tocmai de întunecarea minţii noastre, de transformarea noastră în vite de muncă. In Coarnele Caprii, satul în care m'am născut şi unde am trăit până mai anii trecuţi, numai şcoala nu mergea cum trebue. In schimb strângerea dărilor funcţiona de mama focului. Mi-amintesc de pildă că pe când aveam 12 ani, fiind un an de secetă şi nestrăgând nimic de pe câmp, tata nu şi-a putut plăti dările. Atunci au venit perceptorul cu jandarmii şi ne-au luat vaca din grajd. Viţelul, rămas fără hrană, s'a prăpădit în câteva zile. Iar eu, văzând sărăcia lucie din casă, am intrat la stăpân.

— Ehei! noroc că s'au schimbat timpurile,— intervine Chihaia Ana—că altfel nu mai ajungeam noi să învăţăm carte.

— Da, bine că s'au schimbat timpurile, bine că ne-am putut elibera dela stăpân şi că am reuşit să devenim iar oameni întregi. Dar pentru a ne asigura victoria, va trebui să trudim, de astă dată însă pentru noi toţi, pentru cei care înainte vreme nu mâncau decât pâine muiată cu lacrămi. Mă voi strădui să învăţ cât mai bine carte, să pot ceti şi eu cărţile cu învăţătura Partidului, cărţile ce vorbesc de tovarăşul Stalin şi de popoarele sovietice care ne-au eliberat, cărţile care vorbesc de lupta noastră pentru construirea socialismului.

Brodicico Elena „a căpătat ochi"

Brodocico Elena, bucătăreasă, s'a apropiat de noi. E o femee cu părul încărunţit dar cu luminile ochilor strălucind de bucuria vieţii.

— Cum merge învăţătura, tovarăşă?

— Bine, cred că foarte bine. Vreau să învăţ în cât mai scurt timp să scriu şi să citesc.

Am 48 de ani, dar abia acum pot spune că am căpătat ochi. Nici nu vă puteţi închipui ce înseamnă să fii analfabet, să nu poţi scri sau citi o scrisoare, să nu poţi ceti nici măcar firmele sau numele străzilor.

Voiu rămâne până la capătul zilelor mele recunoscătoare Partidului pentru fericirea pe care mi-a dat-o. Nici nu ştiţi câtă bucurie am când pot deslega pe alocuri buchile. Voi munci cu sârg, ca în cel mai scurt timp să mă pot numi şi eu un om lutreg.

Cât mai multe ore de curs

Din discuţiile cu cei care urmează cursurile centrului de alfabetizare dela liceul de băeţi Nr. 1. au reeşit clar dorinţa cursiştilor de a învăţa carte într'un timp cât mai scurt şi recunoştinţa lor pentru regimul nostru de democraţie populară, regim care le dă posibilitatea de a deveni chiar la vârsta lor înaintată „oameni întregi".

Una din dorinţele elevilor centrului de alfabetizare dela liceul de băeţi Nr. 1, e şi aceea de a avea cât mai multe ore de curs pe săptămână. El vor să ţină cursuri măcar şi în ziua de Miercuri, întrucât ei socot că e prea mare distanţa actuală dintre zilele de curs.

Ar trebui să se ia în consideraţie dorinţa lor şi să se vadă dacă nu poate fi împlinită.

Tr. Ţanea

PUNCTE

Concertul Simfonic

Concertul Simfonic săptămânal al Filarmonicei „Moldova" care va avea loc mâine seara va avea ca solist pe Mircea Negrescu care va executa concertul de Bruch. Din program mai face parte o simfonie de Myaskowsky. Hora Stacatto de Dinicu-Vladigheroff şi Uvertura „Răpirea din Serai" de Mozartt.

Astă seară „La Ilie bun şi vesel"

Din cronica teatrală publicată de ziarul nostru asupra spectacolului „La Ilie bun şi vesel" a lipsit un pasagiu din cauza unei sărituri în zaţ, în care se remarca interpretarea adecvată dată de d. Miluţă Gheorghiu plăcintarului mânuind cu abilitate o replică refren, foarte elocventă în ceeace priveşte concepţia vagă despre revoluţie şi nivelul unor participanţi la mişcările dela 1848. Deasemenea trebue să mai subliniem înfăţişarea pe care a reuşit să şi-o compună actorul (grimă, gheb, mers etc.).

In acelaşt pasagiu omis se mai sublinia prezentarea pitorească a d-lui Dorel Bantaş în rolul unui rob-ţigan Marinică.

O noapte furtunoasă

Deşi socotim nimerită reluarea capodoperei lui I. L. Caragiale „O scrisoare pierdută", care ar trebui de aici înainte să figureze în repertoriul permanent al teatrului, totuşi pentru întregirea imaginei adevărate pe care publicul şi mai ales tineretul trebue să şi-o facă despre scriitorul care a demascat cu vigoare regimul burghezo-moşieresc este neapărat necesar să se continue anul acesta cu „O noapte furtunoasă", aşa cum s'a procedat şi la Naţionalul bucureştean.

Viitoarele premiere

La Teatrul ieşan se repetă în momentul de faţă „Confruntarea" de fraţii Tur şi L. Selnin în regia d-lui I. Ligeti şi „Cenuşăreasa" de Radu Miron în regia d-lui C. Sârbu care vor constitui viitoarele premiere ale stagiunii.

O premieră festivă la Bucureşti în cinstea zilei lui I. V. Stalin

Artiştii Teatrului Naţional din Bucureşti pregătesc o premieră festivă în cinstea aniversării zilei de naştere a lui I. V. Stalin. Se va juca piesa „Complotul Condamnaţilor" de Nicolai Virta în care autorul desbate uneltirile imperialiştilor împotriva regimurilor de democraţie populară.

Acţiunea de culturalizare a sindicatelor sovietice

In cadrul sindicatelor sovietice funcţionează 8.000 biblioteci, având peste 51 milioane volume. Anul acesta, s'au cheltuit 70 milioane ruble pentru mărirea acestor biblioteci, precum şi pentru înfiinţarea de noui biblioteci.

Marile întreprinderi din Uniunea Sovietică posedă biblioteci proprii şi cluburi, unde pot fi găsite cărţi de literatură, politică, ştiinţă, precum şi cărţi de specialitate.

Unele sindicate, cum este Sindicatul Corpului Didactic, menţin legătura cu toţi membrii printr'un serviciu regulat de corespondenţă.

Comitetul sindical al uzinei de tractoare „Stalingrad" organizează expoziţii cu cea mai nouă literatură tehnică şi biblioteci ambulante pentru răspândirea culturii şi pentru popularizarea literaturii sovietice.

Muncitorii sovietici urmează cursurile serale prin corespondenţă

Oamenii muncii din Uniunea Sovietică se pot instrui fără a-şi întrerupe activitatea profesională. S'au înfiinţat cursuri serale speciale, şcoli tehnice şi Institute prin corespondenţă. Dintre toate acestea cele mai răspândite sunt şcolile tineretului muncitoresc.

La începutul anului şcolar 1949-1950, la Leningrad şi-au început activitatea 113 şcoli serale. Peste 1.500 de tineri şi tinere din oraşul Leningrad, au absolvit anul trecut şcolile medii cu 10 clase şi peste 500 tineri — şcolile medii cu 7 clase, fără a-şi întrerupe activitatea lor profesională. Mulţi dintre absolvenţii acestor şcoli serale s'au înscris în şcolile superioare.

Anul acesta, peste 31.000 de tineri muncitori vor urma şcolile tineretului muncitoresc.

Pentru tinerii muncitori din Magnitogorsk, au fost înfiinţate 4 şcoli medii serale, în care învaţă 1.700 tineri.

RECENZI

BORIS GORBATOV: „GENERAŢIA MEA"

Cum s'a format şi s'a călit tineretul sovietic în primii ani de după Marea Revoluţie Socialistă din Octombrie,— aceasta este tema romanului lui Boris Gorbatov, „Generaţia mea", apărut în „Editura Tineretului" cu prilejul celei de a 32-a aniversări a Marii Revoluţii Socialiste din Octombrie şi a celei de a 31-a aniversări a Comsomolului leninist-stalinist. „Când spun „generaţia mea",— scrie Gorbatov în primele file ale cărţii—vorbesc despre Alioşa, Pavlic, Valia, Tosia. Vreau să-mi închipui cum arată această generaţie şi-i văd pe Alioşa, Simion, Valia, Pavlic. Vreau să scriu despre ea şi scriu despre Alioşa, Pavlic, Valia, Tosia".

Alioşa, Pavlic, Valia sunt numele eroilor acestei cărţi minunate. Copii ai străzii veşnic hoinari, fugind de apăsătoarea mizerie de acasă, căutând libertatea şi pacea pe străzile oraşului frământat de luptele războiului civil, ei fac parte din acea generaţie care s'a ridicat în focul luptelor revoluţionare, ei fac parte din prima generaţie care s'a putut bucura din plin de rezultatele revoluţiei.

Alioşa şi Pavlic sunt cei doi eroi principali în jurul cărora se desfăşoară acţiunea. Amândoi sunt în fragedă vârstă. Amândoi păşesc cu elan şi încredere alături de bolşevici, alături de cei care au realizat revoluţia. Ceeace îi deosebeşte însă, este felul de a privi lucrurile şi viaţa din jurul lor, felul de a înţelege evenimentele pe care le trăesc. Dacă primul este mai nedisciplinat, mai puţin înclinat a-şi organiza viaţa într'un colectiv, celălalt dimpotrivă este mai chibzuit, mai organizat. Dacă Alioşa preferă să rătăcească fără ţintă, schimbând o meserie cu alta Pavlic, dimpotrivă, este conştient că numai printr'o specializare serioasă ca muncitor într'o uzină, va putea fi de folos operei de construire a socialismului.

Ce îl face totuşi pe Alioşa să-şi dea seama până la urmă încotro este drumul de urmat, care trebue să fie atitudinea? Increderea în victoria bolşevicilor, încrederea în succesul Revoluţiei Socialiste care îi deschide pentru prima oară în viaţa perspectiva de a-şi crea un rost, de a se bucura în viaţă şi a avea încredere în forţele sale.

Desigur, alături de cei doi tineri Gorbatov descrie acelaş proces de transformare a conştiinţei şi alţi tineri ai generaţiei din care el însuşi face parte. Scoţând însă în relief caracterele celor doi tineri, autorul caută să arăta cum temperamente diferite au suferit totuşi aceeaşi influenţă, au urmat totuşi acelaş proces de transformare sub înrâurirea epocalelor prefaceri a înălţătoarelor evenimente care au dus la victoria socialismului în Rusia.

„Generaţia mea" este un roman a cărui acţiune pătrunsă de o atmosferă specific tinerească, aduce mai mult decât un crâmpei din viaţa tinerei generaţii ridicate odată cu Marea Revoluţie Socialistă din Octombrie

Numai relaţiile paşnice între popoare pot garanta reuşita desvoltării a tot ce este valoros în civilizaţia modernă

(urmare din pag. 1-a)

teoretice asupra conceptelor juridice.

Noi nu putem fi câtuşi de puţin de acord cu negarea suveranităţii.

Noi avem destul forţe şi mijloace pentru a ne păstra independenţa noastră economică şi politică.

Noi vom respinge orice plan care vrea să supună ţara noastră controlului organizaţiilor capitaliste străine".

A. I. Vişinski a dat un zdrobitor răspuns şi câţeilor titoişti care se gudură pe lângă stăpânii lor precum şi faişilor teoriticieni care neînţelegând doctrina marx'st-leninistă îşi dau aere de învăţaţi.

„Suntem pentru relaţii paşnice între popoare, fără de care, după cum a arătat Lenin, reuşita desvoltării a tot ce este valoros în civilizaţia modernă este imposibil.

El a arătat că Uniunea Sovietică este împotriva unei politici de împăciuire, mai ales atunci când cei ce liniştesc declarând că nu va fi război, fac în dosul acestor cuvinte cele mai nebuneşti curse de înarmări. Şi pentru a concretiza aceasta A. I. Vişinski a citat cifrele care demonstrează pregătirea de război.

Astfel în Anglia, în bugetul pe 1949-1950, s'a prevăzut 30 la sută pentru înarmări, iar în Statele Unite, care „doresc pacea" şi o trâmbiţează atât de mult s'au alocat „numai 69 la sută" din întregul buget pe 1949-1950.

Poate fi aceasta o mărturisire de pace? Desigur că nimeni nu poate să o creadă nici chiar imperialiştii.

Forţele păcii însă nu se vor opri în faţa stârvurilor istoriei care se pun în cale.

Cele şase sute de milioane de partizani ai păcii ştiu destul de bine cine vrea pacea şi cine nu.

Conduşi de Uniunea Sovietică bastionul păcii, ei vor putea ca prin unitatea şi hotărârea lor să împiedice un nou război pus la cale de cei ce văd în fiecare moment prăbuşirea planurilor de stăpânire a lumii, pe care însăşi istoria le-a condamnat la pieire.

Protecţia muncii în atelierele ieşene

(Urmare din pagina I-a)

să se încuibeze ulterior diferite boli.

La alte ateliere, cum ar fi acele de frizerie ale lui H. Rubin sau S. Grossman, de exemplu, ucenicii sunt lipsiţi de haine de protecţie. Ucenicii dela aceleaşi ateliere nu frecventează şcoala de ucenici.

O proastă higienă a fost găsită şi la Cooperativa Solidaritatea. Atelierul de frizerie este cu totul insalubru, el reprezintă un permanent pericol pentru sănătatea muncitorilor.

Iată câteva concluzii sumare asupra felului cum este asigurată protecţia muncii în unele din micile ateliere ieşene, Vor trebui luate deîndată măsuri pentru remedierea actualei stări de lucruri.

Hotărîrile Confederaţie Generale a Muncii trebuiesc aplicate în litera lor.

Secţia Muncă şi Prevederi Sociale depe lângă Comitetul Provizoriu al oraşului are datoria de a-şi intensifica şi mai mult activitatea pe teren.

Cu concursul organizaţiilor sindicale, vor trebui luate măsurile de protecţie a muncii în întreprinderile locale.

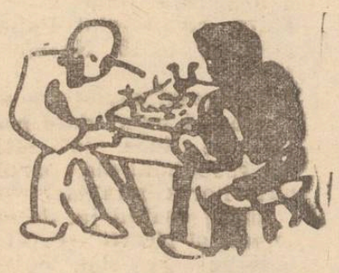

Succesele cooperaţiei de consum din U. R. S. S.

(Urmare din pag. I-a)

în ce mai mari a articolelor alimentare, consumul pe cap de locuitor al principalelor mărfuri industriale şi alimentare se măreşte în mare măsură. Scăderea sistematică a preţurilor de detaliu ale mărfurilor industriale şi produselor alimentare, — scădere înfăptuită de guvernul sovietic, —ridicarea salariilor reale şi a bunei stări materiale a ţărănimii colhoznice, toate aceste realizări contribuie într'o mare măsură la desvoltarea comerţului cooperatist.

Cooperaţia sovietică de consum deserveşte circulaţia de mărfuri a sistemului socialist. Schimbul de mărfuri este întotdeauna determinat de caracterul producţiei de modul de producţie, de relaţiile de producţie. In Uniunea Sovietică, comerţul şi circulaţia mărfurilor sunt pe deplin determinate de modul socialist de producţie din industrie, cât şi din agricultură

Atunci când ţăranul sovietic vinde cooperaţiei de consum produsele agricole care-i prisosesc sau cumpără mărfuri industriale dela cooperative, el înţelege perfect de bine că de pe urma acestor operaţii nu se îmbogăţesc capitaliştii sau speculanţii, deoarece aceştia nu mai există de mult în U.R. S.S. Activitatea cooperaţiei de consum are principala menire de a contribui la întărirea socialismului la sate, prin sporirea circulaţiei mărfurilor, prin atragerea în cursul acestei circulaţii a resurselor locale de produse alimentare şi mărfuri industriale, deservindu-i astfel pe consumatorii ei, cât mai bine şi în mod cât mai civilizat.

Aceasta este menirea cooperaţiei de consum sovietice. „Comerţul sovietic — indică tovarăşul Stalin — este un comerţ fără capitalişti, — mari şi mici; un comerţ fără speculanţi — mari şi mici. Este un gen deosebit de comerţ, pe care nu l-a cunoscut până acum istoria şi pe care îl practicăm numai noi, bolşevicii în condiţiunile desvoltării sovietice" (Stalin: Problemele Leninismului, ed. P.M.R., pag. 626).

Datorită sporirii belşugului principalelor produse alimentare şi mărfurilor industriale de larg consum în U. R. S. S., se măreşte repede şi circulaţia de mărfuri din cuprinsul ţării. Circulaţia de mărfuri în cadrul cooperaţiei de consum sătesti s'a mărit, anul trecut, cu 18% (în preţuri neschimbate) în comparaţie cu 1947, iar în 1949 se va mări cu încă 20%.

Anul trecut, de pildă, populaţia sătească din U. R. S. S. a cumpărat o cantitate de diferite ţesături, mai mare cu 88% decât în 1947, cu 87% mai multă încălţăminte cu 78% mai multe articole de tricotaj, cu 42% mai multe confecţiuni, cu 65% mai multă veselă de metal, faianţă şi porţelan, cu 84% mai multă mobilă, de 2,4 ori mai multă sticlă pentru geamuri, de 4,5 ori mai multe maşini de cusut. In afară de aceasta, la sate au fost vândute foarte multe biciclete, motociclete, automobile de turism, aparate de radio şi alte mărfuri.

Palalel cu aprovizionarea regulată a populaţiei sătesti pentru necesităţile zilnice, cooperaţia face comerţ şi cu mărfuri care reprezintă un asortiment mai complicat şi anume, materiale de construcţie, maşini şi unelte agricole, precum şi alte mărfuri necesare procesului de producţie. Aşa dar, cooperaţia sovietică nu satisface numai trebuinţele personale ale consumatorului individual, ale colhozniculuí, ci şi necesităţile colhozurilor, contribuind astfel la întărirea economică şi organizatorică a acestora din urmă.

In afară de aceasta, cooperaţia sătească organizează pescuitul şi vânatul producţia cărbunelui de lemn, transporturile sătesti, conservaea difeitelor produse, fabricarea pâinii, diferite întreprinderi alimentare publice (ceinării, cafenele, restaurante), ateliere de croitorie, cismărie, fabricare a pâslelor. Ea ţine seamă de diferitele trebuinţe ale membrilor ei, căutând să satisfacă dorinţele acestora în privinţa celor mai diferite mărfuri. Pe lângă asortimentul obligator de mărfuri, în urma cercurilor colhoznicilor cooperaţia furnizează materia le pentru broderii, inventar pentru apicultori şi pescari şi multe alte obiecte.

Marea varietate a condiţiilor locale, larga iniţiativă comercială a funcţionarilor cooperaţiei şi concursul activ dat de către locuitori, toate acestea contribue în mare măsură la desvoltarea cooperaţiei.

Guvernul sovietic şi Partidul bolşevic au creat toate condiţiile necesare pentru desvoltarea şi întărirea comerţului civilizat al cooperaţiei de consum. Ţărănimea sovietică, care formează marea massă a membrilor cooperaţiei, apreciază mult grija Partidului şi Guvernului faţă de desvoltarea comerţului cooperatist la sate şi îi dă acestuia cel mai mare concurs. Iată dece cooperaţia sovietică este o cooperaţie într'adevăr a poporului.

INFORMAȚIUNI

Importante realizări edilitare în județ

In județul Iași se desfășoară în prezent diferite lucrări, edilitare, care vor îmbunătăți condițiile actuale în care se fac transporturile inter-comune.

In plasa Bucium s'au desfundat 465 m. p. șanț. s'au sfărâmat 16 m.c. piatră, s'au reparat platforme, terasamente, și 4 podețe.

De remarcat că la executarea acestor lucrări, un sprijin prețios l-au acordat țăranii muncitori din plasă, cari au muncit în mod voluntar, înțelegând în același timp să nu-și neglijeze celelalte obligații care le aveau față de Stat și comună.

Importante dispoziții pentru meseriași și liber profesioniști

Potrivit dispozițiunilor Ministerului de Finanțe primite la Secțiunea Financiară de pe lângă Comitetul Provizoriu al orașului, se aduce la cunoștința meseriașilor impuși forfetari pe exercițiul 1949 și liber profesioniștilor că sunt obligați a se prezenta de urgență la percepțiile respective pentru a-și achita la curent impozitul pe profesiune, cunoscând că pentru neplata la zi a acestor impozite atrage sancțiunile prevăzute de legile în vigoare.

Comerț clandestin

La un control efectuat de organele Miliției Economice. Iancu Amoasei din str. Gh. Dimitrov 120, a fost prins pe când comercializa clandestin în localul cârciumei sale, o importantă cantitate de pâine albă.

Pâinea a fost confiscată și predată Cooperativei CFR „7 Noembrie", iar speculantului i s'au întocmit acte de trimitere în judecată.

Speculă cu ouă

Organele Miliției Economice au surprins pe Șleisinger Ruhla din str. D. C. I. Parhon 85, pe când încerca să transporte spre București 300 de ouă care au fost confiscate și predate la magazinul de Stat Moldova.

Speculantei i s'au încheiat acte de trimitere în judecată.

Conferință

Societatea pentru Răspândirea Științei și Culturii Filiala Iași, anunță pentru Duminică 27 Noembrie Conferința Tov. Prof. D. A. Cornelson despre: *„Lupta împotriva insectelor vătămătoare"*.

Conferința va avea loc în Aula Bibliotecii Centrale a Universității, la orele 17 și va fi însoțită de proecții.

O școală nouă, în plină desvoltare

(urmare din pag. 1-a)

Mai am un frate și o soră și ei locuiesc în cămine școlare, dar din ceeace mi-au spus ei am dedus că noi avem cea mai bună hrană". Intr'adevăr, astăzi la prânz de exemplu, s'a servit: o supă cu găluște de grisă și ouă, friptură cu cartofi și două mere. Dimineața, se bea ceai și câte o farfurie cu grisă fiartă.

De notat este că elevii pot mânca la discreție repetând felurile care le plac mai mult.

Pentru buna funcționare a bucătăriei se toarnă ciment pe jos.

Terenuri de sport

In jurul localului se află un teren întins ce urmează a fi împrejmuit asanat și amenajat pentru sport (Volley-ball și tenis).

Meditațiile

Prin experiențe repetate s'a ajuns la concluzia că meditațiile dau cele mai bune rezultate dacă sunt organizate în felul următor; mai întâi se scriu temele individual, apoi se învață și la urmă se fac colocvii pe grupe. In acest fel elevii fac mereu noui progrese la învățătură, lichidându-se din ce în ce mai mult notele slabe.

Când vizităm noi școala găsim elevii prestând muncă voluntară: în clasa de fete se curățau geamurile și iar în clasa băeților se lucra la pavoazare.

Gazeta de perete cuprinde aticole de actualitate și just orientate ideologic.

Parcă suntem acasă

Cât de bine se lucrează în această școală, și cât de antrenați sunt elevii în munca pentru ridicarea nivelului lor intelectual și politic se poate deduce din cuvintele elevilor cu care stăm de vorbă: „Muncind și noi pentru amenajarea și înfrumusețarea localului, am prins dragoste să facem din ce în mai mult, ca și cum am fi acasă, în casa noastră" — spune eleva Gălcă iar eleva Buliga Zenobia completează: „Învățăm mai bine în încăperi spațioase și frumos ornate".

Cu toate acestea o problemă care rămâne deschisă pentru viitor este aceea a unui local mai încăpător deoarece anul viitor numărul claselor se va dubla probabil.

Internatul

Internatul școlii funcționează în str Sf. Atanasie, într'un local ce este în curs de amenajare cu încăperi mari și aerisite. Ministerul a pus la dispoziție saltele, pături și cearceafuri în număr care depășește necesitățile momentane.

Un exemplu de colaborare rodnică cu părinții se înregistrează în acest sens. Lămuriți de organele școlii cu care au avut consfătuiri, părinții s'au oferit voluntar să ajute școala confecționând pernele necesare după dimensiunile date deoarece internatul nu dispune de cantitatea de pene trebuincioasă. Alături, în curtea largă, vor funcționa două infirmerii (una pentru băeți alta pentru fete) cu camere pentru pedagogi, baie, cameră pentru alimente pivniță, magazii — în scurt o întreagă gospodărie bine utilată.

„Elevii își dau seama de eforturile ce care regimul nostru le face pentru ridicarea și întreținerea tineretului și deaceea ne dăm toată silința să corespundem să răsplătim aceste eforturi, învățând cât mai bine" — spune elevul Mitulescu Ion. Și într'adevăr, acest lucru nu-i o vorbă goală. Cici, iată, la infirmerie, o elevă bolnavă, se muncește totuși să învețe.

— Ești bolnavă, medicul ți-a dat concediu, nu fă eforturi prea mari — îi spune directorul.

— Știu, tovarășe director dar elavele din grupa mea vor ști mâine lecțiile, și eu nu vreau să rămân în urmă răspunde ea.

*

Din cele arătate se vede că în această școală nouă se muncește cu elan tinerese și cu conștiinciozitate. Și nici nu este de mirare, dată fiind grija pe care organele școlare, îndrumate către o muncă principală și serioasă prin sprijinul acordat de Partid, o manifestă pentru tinerele vlăstare, care vor forma cadrele de conducere de mâine.

R. P. R.
Parchetul Trib. Jud. Iași

D-na Ciorbă Elisabeta domiciliată în Iași str. Smârdan Nr. 42, prin cererea înregistrată la acest Parchet sub Nr. 21109 din 19 Noembrie 1949, cere reconstituirea actului său de naștere fiind născută în com. Răculești Jud. Orhei în anul 1895 luna August 10, din părinți Andronache Roșca și Marina Roșca.

Noi, Procurorul șef al Parchetului Tribunalului Iași.

In conformitate cu dispozițiunile art. 3 din Decretul Lege Nr. 4062 din 15 Decembrie 1940, invităm autoritățile și persoanele care dețin sau cunosc extractul seu alte înscrisuri referitoare la actul a cărui reconstituire se cere prin petițiunea de mai sus, să le depună de urgență și să se prezinte la Parchetul acestui Tribunal, pentru a ne da relații.

Procuror Șef,
M. SERION
Grefier Șef, I. BRUL

R. P. R,
Parchetul Trib. jud. Iași

Dl. Ștefan Ungureanu, domiciliat în Iași str. Mațu Nr. 7 prin decizia înregistrată la acest Parchet sub No. 19.441 din 3 Noembrie 1949, cere reconstituirea actului său de naștere născut în orașul Chișinău jud. Lăpușna-Basarabia la data de 9 I n. 1920, din părinți căsătoriți legitim Vasile și Sofia Ungureanu.

Noi, Procurorul șef al Parchetului Tribunalului Iași.

In conformitate cu dispozițiunile art. 3 din Decretul Lege Nr. 4062 din 15 Decembrie 1940, invităm autoritățile și persoanele care dețin sau cunosc extractul sau alte înscrisuri referitoare la actul a cărui reconstituire se cere prin petițiunea de mai sus, să le depună de urgență și să se prezinte la Parchetul acestui Tribunal, pentru a ne da relații.

Procuror Șef,
M rcea M. S rion
Grefier Șef, I. BRIUL

R.P.R.
Parchetul Trib. Județului Iași

D-na Bahat Ana, născută Boboc, domiciliat în Iași str. Mușat Nr. 22, prin cererea înregistrată la acest Parchet sub Nr. 21105 din 19 Noemprie 1949, cere reconstituirea actului său de naștere —născută la data de 8 Aprilie 1908 din părinții căsătoriți legitim Vasile și Ioana Boboc în comuna Malcoci Județul Lăpușna, — Basarabia.

Noi, Procurorul șef al Parchetului Trib. Iași.

In conformitate cu dispozițiunile art. 3 din Decretul Lege Nr, 4062 din 15 Decembrie 1940, invităm autoritățile și persoanele care dețin sau cunosc extractul sau alte înscrisuri referitoare la actul a cărui reconstituire se cere prin petițiunea de mai sus, să le depună de urgență și să se prezinte la Parchetul acestui Tribunal, pentru a ne da relații.

Procuror Șef,
GH. NASTASE
Grefier Șef I. Briul

R. P. R.
Parchetul Trib. jud. Iași

D-na Ghlorghiu Maria zis Epure, domic. în Iași strada Prelungirea Trancu No. 43 prin cererea înregistrată la acest Parcuet sub Nr. 20.608 din 15 Noembrie, cere reconstituirea actului său de naștere născută în comuna Horodiștea jud. Lăpușna Basarabia din părinții Dumitru și Catinca Bobeică la 11 Ianuarie 1885.

Noi, Procurorul șef al Parchetului Tribunalului Iași.

In conformitate cu dispozițiunile art. 3 din Decretul Lege No. 4062 din 15 Dec. 1940, invită autoritățile și persoanele care dețin sau cunosc extractul sau alte înscrisuri referitoare la actul a cărui reconstituire se cere prin petițiunea de mai sus, să le depună de urgență și să se prezinte la Parchetul acestui Tribunal, pentru a ne da relații.

Procuror Șef,
GH. NASTASE
Grefier Șef I, Briul

R. P. R.
Comitetul Provizoriu al Comunei Urbane Iași Asimilat cu Județul
Secțiunea Sănătății
Nr. 9237 din 21 Noemb. 1949

La circumscripțiile sanitare a început vaccinarea anti-difterică și anti-scarlatină. Părinții sunt rugați a prezenta copiii până la 7 ani, la vaccinare, între orele 8-10 a. m. în fiecare zi.
Șeful Secțiunii Sanitare
Dr. R. AIZICOVICI
Referent, *Eug, Gura*

R.P.R.
Parchetul Trib. Județului Iași

D-na A'na Burduhosu născută Vasiliu, domiciliat în Iași str. Avram Iancu Nr. 11, prin cererea înregistrată la acest Parchet sub Nr. 21.015 din 18 Noembrie 1949 cere reconstituirea actului său de naștere și al fiicei sale tot de naștere.

Ana Burdunescu născută la data de 11 Aprilie 1923, în comuna Pârjelteni jud. Lăpușna—Basarabia—din părinții Gheorghe și Parascovia Vasiliu. nascută Clima.

Georgeta Burduhosu născută la 10 Martie 1943 în orașul Chișinău Jud. Lăpușna — Basarabia — din părinții Vasile și Ana Burduhosu născută Vasiliu.

Noi, Procurorul șef al Parchetului Tribunalului Iași.

In conformitate cu dispozițiunile art. 3 din Decretul Lege Nr, 4062 din 15 Decembrie 1940, invităm autoritățile și persoanele care dețin sau cunosc extractul sau alte înscrisuri referitoare la actul a cărui reconstituire se cere prin petițiunea de mai sus, să le depună de urgență și să se prezinte la Parchetul acestui Tribunal pentru a ne da relații.

Procuror Șef, G. VUZA
Grefier Șef, BRIUL

R. P. R.
Parchetul Trib. jud. Iași

D-na Sofia Marcoci, născută Nastasă, domic. în Iași str. Ianov No. 4 prin cererea înregistrată la acest Parchet sub No. 20.809 din 16 Noemărie 1949, cere reconstituirea actelor sale de naștere și căsătorie.

Născută în com. Popești județul Soroca-Basarabia la data de 10 Mart 1889 din părinții căsătoriți legitim Silvestru și Domnica Nastasă.

Căsătorită cu Mitrofan Marcoci la data de 25 Iulie 1909 în com. Popești jud. Soroca-Basarabia.

Noi, Procurorul Șef al Tribunalului Iași;

In conformitate cu dispozițiunile art. 3 din Decretul Lege Nr. 4062 din 15 Decembrie 1940, invităm autoritățile și persoanele care dețin sau cunosc extractul sau alte înscrisuri referitoare la actul a cărui reconstituire se cere prin petițiunea de mai sus, să le depună de urgență și să se prezinte la Parchetul acestui Tribunal, pentru a ne da relații.

Procuror Șef,
GH. NASTASE
Grefier Șef I. Briul

R. P. R.
Parchetul Trib. jud. Iași

D-na Balan Valeria domiciliat în Iași str. Silvestru Nr. 24 prin cererea înregistrată la acest Parchet sub Nr. 21485 din 23 Noembrie 1949, cere reconstituirea actului său de naștere.

Este născută în comuna Adâncata jud. Storojinet în anul 1921 luna Decembrie ziua 18 din părinți legitimi Iosif și Ana Vroblevschi.

Noi, Procurorul Șef al Tribunalului Iași;

In conformitate cu dispozițiunile art. 3 din Decretul Lege Nr. 4062 din 15 Decembrie 1940, invităm autoritățile și persoanele care dețin sau cunosc extractul sau alte înscrisuri referitoare la actul a cărui reconstituire se cere prin petițiunea de mai sus, să le depună de urgență și să se prezinte la Parchetul acestui Tribunal, pentru a ne da relații.

Procuror Șef,
GH. VUZA
Grefier, I. Damian

R. P. R.
Parchetul Trib. Jud. Iași

D-na Baican Axinia născută Popovici domiciliat în Iași str. Mitropolitu Dosoftei Nr. 9 prin cererea înregistrată la acest Parchet sub Nr. 21419 din 22 Noembrie 1949, cere reconstituirea actului său de naștere născută în comuna Ustea județul Orhei Basarabia la data de 28 Ianuarie 1913 din părinții căsătoriți legitimi Alexandru și Maria Popovici.

Noi Procurorul Șef al Parchetului Trib. Iași în conformitate cu dispozițiunile art. 3 din Decretul Lege Nr. 4062 din 15 Decembrie 1940, invităm autoritățile și persoanele care dețin sau cunosc extractul sau alte înscrisuri referitoare la actul a cărui reconstituire se cere prin petițiunea de mai sus, să le depună de urgență și să se prezinte la Parchetul acestui Tribunal, pentru a ne da relații.

Procuror Șef,
MIRCEA MIRONESCU
Grefier Șef, I. Briul

PIERDUT Buletinul Biroului Populației Tg. Frumos și 1 cartelă de îmbrăcăminte tip. C. pe numele Filipescu Octav Str. Sf. Neculai 2.
Le declar nule.

Ce este LOTERIA POPULARA?

Este jocul dorit de massele populare. Jocul cu posibilități mari de câștig.

Cu trageri lunare independente și cu *numai 100 lei prețul unui loz întreg*

R, P. R.
Parchetul Trib. jud. Iași

D-na Bordei Matrona născută Rața, domic. în Iași str. Barbu Lăutaru No. 25 prin cererea înregistrată la acest Parchet sub No. 20.796 din 16 Noembrie 1949, cere reconstituirea actului său de naștere născută la data de anul 1915 din părinții Gh. Rața și Sofia Rața în com. Batar jud. Tighina-Basarabia.

Noi, Procurorul șef al Parchetului Trib Iași.

In conformitate cu dispozițiuile art. 3 din Decretul Lege Nr. 4062 din 15 Dec. 1940, invităm autoritățile și persoanele care dețin sau cunosc extractul sau alte înscrisuri referitoare la actul a cărui reconstituire se cere prin petițiunea de mai sus, să le depună de urgență și să se prezinte la Parchetul acestui Tribunal, pentru a ne da relații.

Procuror șef
MIRCEA MIRONESCU
Grefier șef, I. Briul

R. P. R.
PARCHETUL TRIB. JUD. IAȘI

D-na Balan Valeria domiciliat în Iași str. Silvestru Nr. 24 prin cererea înregistrată la acest Parchet sub Nr. 21485 din 23 Noembrie 1949, cere reconstituirea actului său de naștere.

Este născută în comuna Adâncata jud. Storojinet în anul 1921 luna Decembrie ziua 18 din părinți legitimi Iosif și Ana Vroblevschi.

Noi, Procurorul Șef al Tribunalului Iași;

In conformitate cu dispozițiunile art. 3 din Decretul Lege Nr. 4062 din 15 Decembrie 1940, invităm autoritățile și persoanele care dețin sau cunosc extractul sau alte înscrisuri referitoare la actul a cărui reconstituire se cere prin petițiunea de mai sus, să le depună de urgență și să se prezinte la Parchetul acestui Tribunal, pentru a ne da relații.

Procuror Șef,
GH. VUZA
Grefier, I. Damian

R. P. R.
Parchetul Trib. Jud. Iași

D-na Baican Axinia născută Popovici domiciliat în Iași str. Mitropolitu Dosoftei Nr. 9 prin cererea înregistrată la acest Parchet sub Nr. 21419 din 22 Noembrie 1949, cere reconstituirea actului său de naștere născută în comuna Ustea județul Orhei Basarabia la data de 28 Ianuarie 1913 din părinții căsătoriți legitimi Alexandru și Maria Popovici.

Noi Procurorul Șef al Parchetului Trib. Iași în conformitate cu dispozițiunile art. 3 din Decretul Lege Nr. 4062 din 15 Decembrie 1940, invităm autoritățile și persoanele care dețin sau cunosc extractul sau alte înscrisuri referitoare la actul a cărui reconstituire se cere prin petițiunea de mai sus, să le depună de urgență și să se prezinte la Parchetul acestui Tribunal, pentru a ne da relații.

Procuror Șef,
MIRCEA MIRONESCU
Grefier Șef, I. Briul

PIERDUT Buletinul Biroului Populației Iași pe numele Mândți Vitelaru Str. Scăricică No. 12.
Il declar nul.

Filarmonica de Stat „Moldova"
Sala Teatrului Național
Vineri 25 Noembrie 1949
CONCERT SIMFONIC
CONDUCEREA MUZICALĂ:
ACHIM STOIA
Solist MIRCEA NEGRESCU — violină
PROGRAM:

1. MOZART:	Uvertura la Răpirea din Serai.
2. MIASKOVSKY:	Simfonia Nr. 23.
3. BRUCH:	Concert pentru violină și orchestră solist: Mircea Negrescu.
4. DINICU-VLADIGHEROV:	Hora Staccato.

Prețul localurilor: Loja 6 pers. lei 480, Loja 5 pers. lei 400, Loja 4 pers. lei 320, Fotoliu lei 80, Stal lei 65, Balcon lei 45, Galeria lei 30, Loja Balcon lei 180.
Bilete'e la Agenția AGES str. Republicei Nr. 20.
Concertul începe precis la ora anunțată, ușile se închid cu 5 minute înainte. După începerea concertului intrarea este interzisă până la prima pauză.

R. P. R.
Parchetul Trib. Județului Iași

D. Andrei Colaciov domiciliat în Iași str. Nicoriță Nr. 21 prin cererea înregistrată la acest Tribunasub Nr. 21480 din 23 Noembrie 1949, cere reconstituirea actului său de naștere

Este născut în comuna Belonsina jud. Hotin, din părinți legitimi Nicuri și Parachiva în anul 1910 luna Octombrie 14.

Noi, Procurorul șef al Parchetului Tribunalului Iași

In conformitate cu art 3 din Decretul Lege Nr. 4062 din 15 Decembria 1940, invităm autoritățile și parsoanele care dețin sau cunosc extractul sau alte înscrisuri referitoare la actul a cărui reconstituire se cere prin petițiunea de mai sus, să le depună de urgență și să se prezinte la Parchetul acestui Tribunal, pentru a ne da relații,

Procuror Șef,
GH. VUZA
Grefier Șef,
I. DAMIAN

R. P. R.
Parchetul Trib. Județului Iași

Dl. Vasile Grădinaru domiciliat în Iași str. Șos. Păcurari Nr. 97 prin cererea înregistrauă la acest Parchet sub Nr. 19805 din 8 Noembrie 1949, cere reconstituirea actului său de naștere al fiului său Vasile C. Grădinaru născut în orașul Bălți la data de 11 Noembrie 1933 din părinții căsătoriți legitim Costache V. Grădinaru cu Eufrosina Grădinaru

Poi, Procurorul șef al Parchetului Tribunalului Iași.

In conformitate cu dispozițiunile art. 3 din Decretul Lege Nr.4062 din 15 Decembrie 1940, invităm autoritățile și persoanele care dețin sau cunosc extractul sau alte înscrisuri referitoare la actul a cărui reconstituire se cere prin petițiunea de mai sus, să le depună de urgență și să se prezinte la Parchetul acestui Tribunal, pentru a ne da relații.

Procuror Șef,
MIRCEA MIRONESCU
Grefier Șef, I. Damian

R.P.R.
Parchetul Trib. Județului Iași

D-na Paraschiva Bocancea, născută Barbă Neagră, domiciliat în Iași strada Buna Vestire Nr. 3. prin cererea înregistrată la acest Parchet sub Nr. 21366 din 22 Noembrie 1949, cere reconstituirea actului său de naștere născută la data de 14 Octombrie 1878 în comuna Gotara județul Lăpușna — Basarabia — din părinți căsătoriți legitim Agafia și Nec. Barbă Neagră.

Noi, Procurorul șef al Parchetului Tribunalului Iași.

In conformitate cu dispozițiunile art. 3 din Decretul Lege Nr. 4062 din 15 Decembrie 1940, invităm autoritățile și persoanele care dețin sau cunosc extractul sau alte înscrisuri referitoare la actul a cărui reconstituire se cere prin petițiunea de mai sus, să le depună de urgență și să se prezinte la Parchetul acestui Tribunal, pentru a ne da relații,

Procuror Șef,
GH. VUZA
Grefier, I. Damian

R.P.R.
Parchetul Trib. Județului Iași

D-na Nadejda Inginer P. Cozma, născută Bocancea domiciliată în Iași strada Buna Vestire Nr. 3 prin cererea înregistrată la acest Parchet Nr. 21367 din 22 Noembrie 1949, cere reconstituirea actului său de naștere— născută la data de 8 Mai 1908, din părinții căsătoriți legitim Neculaie și Paraschiva Bocancea în orașul Chișinău Județul Lăpușna — Basarabia.

Noi, Procurorul șef al Parchetului Trib. Iași.

In conformitate cu dispozițiunile art. 3 din Decretul Lege Nr. 4062 din 15 Decembrie 1940, invităm autoritățile și persoanele care dețin sau cunosc extractul sau alte înscrisuri referitoare la actul a cărui reconstituire se cere prin petițiunea de mai sus, să le depună de urgență și să se prezinte la Parchetul acestui Tribunal, pentru a ne da relații.
Procuror Șef, Gh, Nastase
Grefier Șef, I. Briul

Consumați fulgi de ovăz!

Fulgii de ovăz sunt un aliment complect, pentru copii și pentru adulți bogat vitaminat și care conține toate principiile alimentare utile (zaharuri, grăsimi, proteine, și săruri minerale) în proporțiile convenabile organismului uman, 100 gr. fulgi de ovăz asigură 395 de calorii.

De vânzare la toate magazinele.

Soc. Com. de Stat „Alimentara"

PIERDUT Buletinul Biroul Populației Iași pe numele Iacob Hria Sura str. Prof. Paul No. 7.
Il declar nul.

PIERDUT Buletinul Biroul Populației Iași pe numele Mândți Vitelaru Str. Scăricică No. 12.
Il declar nul.

PIERDUT Buletinul Biroului Populației Iași, 1 proces-verbal pentru predare răsărită și numărul—o dovadă de lucru la Gospodăria Agricolă Sculeni și mai multe acte pe numele Manolache Neculai Str. Ciurchi No. 66.
Le declar nule.

PIERDUT Buletinul Biroului Populației Iași pe numele Codreanu Ana Str. Elena Doamna Nr. 25.
Il declar nul,

PIERDUT Buletinul Biroului Populației Iași pe numele Moșă Naiti Str. Cuza Vodă Nr. 42. Il declar nul,

PIERDUT Buletinul Biroului Populației Iași pe numele Casnel Felsman Str, Ghica Vodă Nr. 39.
Il declar nul,

PIERDUT Certificatul de 4 clase primare pe numele Corduneanu Mihai Str. Tătărași Nr. 17. Il declar nul.

PIERDUT Buletinul Biroului Populației Iași pe numele Haria Domnica str. Eliode Nr. 6. Il declar nul.

ULTIMELE ŞTIRI

Răspunsul tov. Stalin
pentru felicitările trimise de guvernul român cu prilejul aniversării Revoluției din Octombrie

Președintelui Consiliului de Miniștri al Republicii Populare Române, Dr. PETRU GROZA București

MOSCOVA 22. XI.

Rog guvernul Republicii Populare Române și pe dvs. personal să primiți mulțumirile mele pentru felicitările și urările prietenești trimise cu prilejul aniversării Revoluției din Octombrie.

I. STALIN

Noi adeziuni la greva generală
de 24 ore din Franța

PARIS 24 (Agerpres). — Conducerea sindicatelor catolice din Franța a făcut cunoscut că sindicatele catolice vor participa la greva generală de 24 ore fixată pentru 23 Noembrie. Organizațiile sindicale de bază ale sindicatelor catolice, din numeroase localități și ramuri industriale, încheie acorduri cu organizațiile C. G. M. precum și cu alte organizații sindicale, cu privire la unitatea de acțiune pentru această grevă.

Astfel au încheiat acorduri pentru a declara grevă în comun cu organizațiile sindicale ale minerilor aparținând C.G.M., sindicatelor catolice și Force Ouvrière.

Deasemenea, organizațiile sindicale ale minerilor, constructor, muncitorilor feroviari și muncitorilor din industria chimică afiliate la C.G.M., la sindicatele catolice și la force ouvrière au încheiat acorduri pentru greva generală de 24 de ore fixată pentru ziua de 23 Noembrie.

SCURTE ȘTIRI EXTERNE

Sofia 24 (Agerpress) — Agenția telegrafică bulgară transmite:

La Sofia a luat sfârșit sesiunea Consiliului Suprem al Uniunii agrare populare. Gheorghe Traikov, vicepreședinte al Consiliului de Miniștri și secretar al Uniunii a făcut un raport asupra situației internaționale și situației interne a țării precum și asupra sarcinilor în legătură cu viitoarele alegeri din R.P. Bulgaria. Consiliul a adoptat o rezoluție care definește sarcinele ce stau în fața organizațiilor Uniunii agrare populare în lupta pentru pace și pentru îndeplinirea Planului economic național al R.P. Bulgaria și în legătură cu viitoarele alegeri.

Participanții la sesiune au adoptat un mesagiu de salut adresat lui I. V. Stalin.

*

Peking 24 (Agerpress) Salariații transporturilor aeriene, aparținând Kuomintangului au anunțat că vor servi Republica Populară Chineză și că rămân în posturi pentru a apăra proprietatea societății de transporturi aeriene, care de acum înainte aparține poporului chinez.

Acțiuni asemănătoare s'au produs din partea salariaților societăților de transporturi aeriene din Hongkong și Kaulum.

*

Londra 24 (Agerpress) Ținând seama de circulara secretarului general al Sindicatului muncitorilor din transporturi din Anglia, Deakin, privind înlăturarea comuniștilor din posturile de conducere ale acestui sindicat, una din secțiile locale ale sindicatului a propus candidatura comuniștilor Burt, Pappworth și Bill Wones, pentru funcțiunile de membri ai Comitetului Executiv al sindicatului pe anul 1950-1951.

O altă secție a acestui sindicat a adoptat o rezoluție de protest împotriva circulării anti-comuniste a conducerii reacționare a sindicatului și organizează strângerea de semnături pentru această rezoluție.*

București 24 (Agerpress Pentru întărirea și dezvoltarea gospodăriei agricole de Stat „Lanurile" Constanța. muncitorii gospodăriei au folosit în muncă metodele de lucru însușite din experiența sovhozurilor sovietice, mulțumită cărora ei au obținut însemnate succese.

Rezultatele cele mai frumoase au fost obținute în sectorul zootechnic al gospodăriei.

*

LONDRA 21 (Agerpres) Daily Worker publică un articol intitulat: „Despre noua devalorizare a lirei sterline", în care arată următoarele:

In mai puțin de 9 săptămâni dela devalorizare, care a scăzut valoarea lirei sterline cu 30 la sută iira suportă din nou atacul Washintonului și al Wallstreet-ului.

Ziarul arată că lira sterlina se vinde la New-York cu 10-15 la sută sub prețul oficial, ceeace a făcut pe Ministrul de Finanțe al Marii Britanii, Stafford Cripss să declare reprezentanților presei în fraze ocolite că „prietenii americani" nu se poartă prea corect.

Un important succes în muncă
al muncitorilor uzinei electrice „Grozăvești"
Telegrama transmisă C. C. al P. M. R.

BUCUREȘTI 24 (Agerpres). Agerpres transmite telegrama salariaților uzinei electrice „Grozăvești"

Către C. C. al P. M. R.
Tov. GH. GHEORGHIU DEJ

Noi muncitorii, tehnicienii și inginerii uzinei electrice Grozăvești, îndeplinindu-ne angajamentele luate în cinstea celei de a 32-a aniversări a Marei Revoluții Socialiste din Octombrie, am reușit să punem în funcțiune, începând din ziua de 21 Noembrie două caloare „Loffler" de înaltă presiune în paralel, ceeace ne dă posibilitatea să prorim producția de energie electrică așa cum neam luat angajamentul față de partid și de tov. Gh. Gheorghiu-Dej cu ocazia vizitei care ne-a făcut-o.

Uzina noastră a putut trece la această producție sporită, datorită ajutorului primit din partea Uniunii Sovietice și datorită muncii neobosite a muncitorilor și tehnicienilor noștri avântați în întrecerea socialistă, sub conducerea P.M.R.

In cinstea aniversării a 70 de ani dela nașterea tov. Stalin, ne luăm angajamentul să terminăm lucrările la epuratorul de apă „Vulcan" și la bobina „Selt" pe cablul de 5 kw. nr. 1 al serviciului auxiliar, putând astfel preveni orice oprire a mașinilor.

Noi suntem conștienți că fiecare nou succes în producție, contribue la mărețe opera de construire a socialismului în țara noastră.

Trăiască P. M. R., conducătorul și îndrumătorul nostru.

Trăiască U.R.S.S. și genialul ei conducător, tov. Stalin prietenul și eliberatorul țării noastre!

TUDOR CONSTANTIN
secretarul comitetului org. P. M. R. Grozăvești

DINUȚĂ STAN,
președintele comitetului de fabrică Grozăvești

ȘTEFĂNESCU ȘERBAN
șeful serviciului uzinei electrice Grozăvești

EXTINDEREA
grevelor la Atena

ATENA 24 (Agerpres) — Greva învățătorilor și profesorilor secundari s'a extins Miercuri și la salariații societății tramvaielor, telefoanelor precum și la muncitorii dela mai multe fabrici.

In afară de muncitorii care au declarat grevă, la majoritatea întreprinderilor care mai funcționează muncitorii au declarat grevă perlată.

La Cluj
Deschiderea
conferinței Asociației Științifice a Tehnicienilor

BUCUREȘTI 24 (Agerpres). Eri a avut loc la Cluj conferința de deschidere a secției de chimie a Asociației Științifice a Tehnicienilor din R.P.R, Au luat parte numeroși profesori, ingineri, tehnicieni, studenți și muncitori.

Cuvântul de deschidere a fost rostit de tov. prof. Aurel Paru', secretarul general al A.S.T., iar în limba maghiară de tov. Ladislau Memethy.

25 de ani dela proclamarea Republicii Populare Mongole

ULAN-BATOR 24 (Agerpres). — TASS transmite:

La 26 Noembrie se împlinesc 25 ani de când primul mare „Hural" popular al Mongoliei a proclamat Republica Populară Mongolă și a votat prima constituție a țării.

De atunci, această dată istorică este sărbătorită cu mare însuflețire, în fiecare an. In întreaga Republică se organizează conferințe și meetinguri consacrate drumului glorios parcurs de Republica Populară Mongolă în cei 25 de ani ai existenței sale și succeselor uriașe pe care le-a obținut în această perioadă. Pe tot cuprinsul țării oamenii muncii țin adunări festive.

La Ulan-Bator se pregătește o mare expoziție care ilustrează realizările țării din ultimii 25 de ani. Una din secțiile expoziției este consacrată prieteniei sovieto-mongole și uriașului ajutor pe care poporul sovietic și I. V. Stalin personal îl acordă poporului mongol în opera de cucerire și consolidare a independenței Republicii și de construire a unei noui vieți fericite.

In cinstea celei de-a 25 aniversări a Republicii, în întreprinderile Republicii Populare Mongole întrecerile în muncă în vederea îndeplinirii înainte de termen a programului anului iau o amploare tot mai mare.

CONCURS FILATELIC
cu prilejul centenarului lui Eminescu

Pentru prima emisiune a anului 1950, închinată împlinirii a 100 de ani dela nașterea poetului Mihail Eminescu, Comisiunea Filatelică depe lângă Ministerul Comunicațiilor, instituie un concurs cu următoarele premii, pentru fiecare subiect în parte:

Premiul I 14.000 lei; premiul II 3.000 lei; Premiul III 2.000 lei.

Premiul I reprezintă execuția machetei după schița aprobată, care va deveni proprietatea Administrației Poștelor și Telecomunicațiilor.

Această emisiune de timbre se va compune din 5 valori, fiecare având un subiect diferit și anume:

— Portretul lui M. Eminescu, iar celelalte o scenă inspirată din poeziile (sau fragmentele de poezie):

Impărat și proletar
Inger și demon
Scrisoarea III
Viața.

Dimensiunea timbrelor gata imprimate va fi de 28 | 33 mm.

Schițele se vor executa mărit de cel puțin 10 ori în raport cu dimensiunile mai sus arătate.

Pe lângă desen, timbrele vor avea următorul text:

„Republica Populară Română", „Poșta", „Lei", un spațiu necesar prețului format din două cifre.

In plus portretul va avea textul „M. Eminescu 1850—1950" iar celelalte schițe, titlul poeziei respective.

Portretul se va executa după o fotografie ce se află la Oficiul Filatelic, iar pentru poezia „Viața" se va cerceta revista „Viața Românească" Nr. 10 din Octombrie 1949.

Schițele vor fi executate în negru și vor fi depuse la sediul Comisiunii Filatelice din Ministerul Comunicațiilor Str. Armenească Nr. 10 et. III, cel mai târziu până la data de 5 Decembrie crt.

Concurenții vor depune la sediul susnumitei comisiuni 2 plicuri închise, prevăzute cu același „Moto" unul conținând schițele iar celălalt numele și adresa pictorului.

La acest concurs vor putea lua parte numai artiștii plastici, membri ai Sindicatelor Artelor Frumoase și ai Sindicatelor Mixte.

Pentru orice alte informațiuni, concurenții se vor putea adresa Oficiului Filatelic Strada Lipscani Nr. 7.

AMERICANII
construiesc fortificații pe insula Okinawa

Tokio 24 (Agerpres) După ce congresul american a alocat 38 milioane dolari pentru construirea de fotificații pe insula Okinawa, comandantul forțelor de ocupație din Japonia, Mac Arthur, a declarat că el personal va conduce aceste lucrări. Statele Unite vor folosi Okinawa ca bază navală.

163.458 șomeri
în zona Occidentală a Berlinului

Berlin 24 (Agerpres). — Agenția A.D.N. anunță că în sectoarele occidentale ale Berlinului, numărul șomerilor a atins cifra de 163.458.

35 muncitori vietnamezi
asasinați de autoritățile franceze în portul Haipmon

LAHORE 24 (Agerpres).— După cum transmite TASS, ziarul PAKISTAN TIMES anunță din Rangoon că autoritățile franceze au asasinat 35 de muncitori vietnamezi angajați de către francezi în portul Haipmon (Vietnamul de nord) pentru a construi fortificații subterane.

După terminarea lucrărilor, colonialiștii francezi au ucis pe muncitorii vietnamezi pentru ca aceștia să nu divulge locul unde au fost executate aceste lucrări.

O bestială manifestare a urii de rasă în Statele Unite
Trei pasageri negri au fost împușcați în tramvai

New-York, 24 (Agerpress) — Reuter transmite că poliția orașului Birmingham din Statele Unite a anunțat la 21 Noembrie că trei pasageri negri au fost împușcați în tramvai, deoarece unul dintre ei a ocupat un loc în secțiunea rezervată albilor.

Sălbatica agresiune
a poliției împotriva greviștilor din colonia britanică Nigeria

LONDRA 24 (Agerpres).— FRANCE PRESSE transmite că poliția colonială din colonia britanică Nigeria (Africa Centrală) a atacat pe minerii greviști din Enugu, omorând 18 greviști și rănind grav alți 31.

Acești mineri au declarat grevă în semn de protest împotriva refuzului de a li se mări salariile în raport cu prețurile.

Devalorizarea șilingului austriac

VIENA 24 (Agerpres) — Luni 21 Noembrie guvernul austriac a declarat în mod oficial devalorizarea șilingului. Incepând dela 22 Noembrie cursul nou stabilit este de 14,40 șilingi pentru un dolar american, în loc de 10 șilingi înainte de devalorizare. Paritatea monetei austriace cu celelalte valute străine este modificată în mod corespunzător.

Greva muncitorilor
argentinieni din industria zahărului continuă de 40 de zile

Buenos Aires 24 (Agerpress) — „France Presse" transmite că greva muncitorilor din industria zahărului continuă de 40 zile în provinciile Tucuman, Salta și Jujul din Argentina.

Poliția a arestat în ultimele zile numeroși fruntași sindicali, încercând zădarnic să pună capăt mișcării greviste.

O nouă emisiune
la Radio pentru pionieri

București 24 (Agerpress) Incepând de Joi 24 Noembrie 1949 între orele 7,43—7,53, va exista o nouă emisiune permanentă pentru pionieri, intitulată „Răsfoind gazeta noastră Pionierul"

Incepând de Duminică 27 Noembrie, emisiunea pentru pionieri se va schimba dela orele 9—9,20 la orele 10—10,30.

Scurte știri

Camera lorzilor a aprobat legea prin care se dă dreptul Canadei de a-și modifica pe viitor Constituția fără a mai cere vrea aprobare formală a Marii Britanii. Legea urmează a fi supusă și votului Camerei Comunelor.

Prin acest act formal, încă o legătură — de data aceasta juridică — între Canada și metropolia se desființează, îndepărtând cu încă un pas dominionul de tutela Marii Britanii.

De menționat că recent parlamentul indian a votat o lege prin care se desființează apelul și recursul la Consiliul privat britanic. Până la instituirea unei Curți supreme în India. prevăzută de viitoarea Constituție a Republicii, apelurile vor fi judecatb în mod provizoriu de către Curtea federală din New-Delhi.

*

Primul ministru al Irlandei, d. Costello a anunțat acum câteva zile o nouă politică de finanțare a investițiilor, Această nouă politică va avea ca prim obiectiv retragerea treptată a tuturor investițiilor irlandeze din Marea Britanie, determinând prin aceasta o și mai pronunțată accentuare a îndepărtării economice a Irlandei de Marea Britanie. D. Costello a arătat că necesitățile de dezvoltare ale economiei naționale cer a se face apel și la aceste resurse.

*

BUCUREȘTI 24 (Agerpres). — Pentru pregătirea cadrelor necesare Stațiunilor de Mașini și Tractoare, la 1 Decembrie se va deschide la Codlea-Brașov o nouă școală de tractoriști. Vor urma cursurile acestei școli 190 elevi, recrutați din rândurile țărănimii muncitoare.

Poporul american va respinge programul războiului și fascismului
Cuvântarea lui Henry Wallace, președintele partidului progresist american

NEW-YORK 24 (Agerpres) — TASS transmite:

Luând cuvântul la Chicago în cadrul meetingul organizat de organizația din statul Illinois a partidului progresist, Henry Wallace a declarat că poporul american va respinge programul războiului și fascismului și va susține programul partidului progresist.

„Partidul progresist a subliniat Wallace, a avut perfectă dreptate când a declarat în 1948 că un guvern care cheltuește miliarde de dolari pentru înarmare și războiul rece, nu va îndeplini și nu poate să îndeplinească promisiunea că va asigura bună starea poporului american.

Poporul american va avea de suportat toate rezultatele politicii duse de guvernul nostru în viața lui de toate zilele".

Vorbind despre problema relațiilor internaționale Wallace a subliniat din nou necesitatea rezolvării divergențelor existente între Statele Unite și Uniunea Sovietică.

La Stockholm
se duc tratative pentru livrarea de armament Spaniei franchiste

STOCKHOLM 24 (Agerpres). — După cum transmite TASS, ziarul STOCKHOLMS TIDNINGEN anunță că la Stockholm se duc tratative în vederea livrării de arme și echipament militar Spaniei franchiste, în valoare de 80 milioane dolari. In primul rând este vorba de a furniza regimului franchist al lui Franco arme automate și tunuri antiaeriene, de proveniență suedeză, britanică, elvețiană și dela uzinele Krupp din Germania Occidentală.

ULTIMA ORĂ

„Guvernul" Kuomintangului
a fugit și din Ciungking

CIUNGKING, 24 (Agerpres). — France Presse transmite că „guvernul" Kuomintangului a hotărît să se evacueze la Taipeh în urma situației critice provocate de rapida înaintare a forțelor populare în direcția Ciungkingului, actuala capitală a Kuomintangului.

BIBLIOTECA UNIVERSITĂȚII -IAȘI-

ANUL 41 Nr. 970

4 PAGINI 4 LEI

Sâmbătă 26 Noembrie 1949

ABONAMENTE
Lei 360 . . . . . 3 luni
Lei 5000 Intreprinderi, Autorități pe un an

Redacția
IAȘI, Str. VASILE ALECSANDRI 1

Administrația
IAȘI, Str. CUZA VODĂ Nr. 50

Atelierele tipografice
IAȘI Str. ȘTEFAN CEL MARE 50-52

TELEFOANE
Redacția (Nr. 1209
(Nr. 1210
Administrația Nr. 2042

OPINIA

ZIAR POPULAR COTIDIAN

Pentru 21 Decembrie

In tradiția oamenilor muncii, în viața și lupta lor zilnică, evenimentul sărbătoresc a însemnat întotdeauna consemnarea unor noui victorii, a certitudinei împlinirii marilor țeluri revoluționare ale clasei muncitoare. Sărbătoarea și răgazul muncitoresc cuprind întotdeauna conținutul luptei, al revizuirii critice a etapelor parcurse pe drumul construirii unei vieți mai bune.

Entuziasmul cu care au participat zecile și sutele de mii de oameni ai muncii în întrecerea socialistă organizată în cinstea zilei de 7 Noembrie, angajamentele tot mai numeroase pe care și le iau pentru întâmpinarea zilei de naștere a tovarășului Stalin, dovedesc că la țara noastră se desvoltă cu rapiditate o nouă mentalitate, că societatea socialistă — a cărei baze le construim — prinde viață în pildele nenumărate de eroism patriotic ale muncitorilor noștri, că influența binefăcătoare a unei noui atmosfere morale se extinde tot mai mult.

„Numele tovarășului Stalin va fi lozinca noastră de luptă, iar realizările noastre vor constitui semnul dragostei nemărginite pe care i-o purtăm. A participa la întrecerea socialistă în cinstea genialului conducător al popoarelor pe calea păcii și a socialismului este pentru mine ca și pentru oricare alt om al muncii, o mare cinste și în același timp un fapt de mare răspundere" — a spus utemista Popa Eugenia muncitoare țesătoare, în angajamentul luat în cinstea celei de a 70-a aniversări a tovarășului Stalin.

Sunt exprimate în aceste cuvinte, pe lângă dragostea fierbinte purtată marelui Stalin, și felul deosebit, muncitoresc, de a sărbători o aniversare atât de scumpă clasei muncitoare. A te angaja să lupți pentru o viață mai bună, pentru pace, a nu precupeți nici un efort care ar fi util cauzei construcției societății socialiste, iată cum înțeleg oamenii muncii să întâmpine marea sărbătoare dela 21 Decembrie.

In cinstea aniversării zilei de naștere a tovarășului Stalin, întrecerea socialistă — metoda comunistă de construire a socialismului — antrenează tot mai numeroși muncitori din industria orașului nostru, iar realizările lor vin să completeze prin noui succese angajamentele luate. La Victoria sau ETACS, la Atelierele CFR Nicolina ori RATA, efecturi or dârze ale muncitorilor le urmează succese deosebite, succese care adaugă noui și sporite posibilități de îmbunătățire a nivelului de trai al maselor. Spiritul inovator își găsește un câmp fertil de valorificare și acolo unde este stimulat și încurajat vine să dovedească minunatele talente care se găsesc în rândurile oamenilor muncii, ținute sub obroc de vechea și putreda societate burghezo-moșierească.

Datoria organizațiilor de Partid ca și a celor de masă este de a privi cu încredere, cu dragoste inițiativele venite din masă, de a îndruma și stimula permanent setea de creație care animă tot mai frecvent activitatea muncitorilor din întreprinderile noastre.

Aplicarea metodelor sovietice pe o scară cât mai largă aduc o îmbunătățire calitativă procesului muncii, acomodând muncitorii noștri cu cele mai înaintate metode de lucru, metodele oamenilor sovietici.

Exemplul muncitorilor de la CFR Nicolina care au confecționat cuzineți de locomotive din bronz realizând importante economii de materiale și bani, sporind productivitatea muncii, arată preocuparea tot mai stăruitoare cu care privesc oamenii muncii din întreprinderile orașului nostru efortul productiv.

Dar nu numai în cadrul întrecerii socialiste se oglindește dragostea oa-

Ion Voinea

(continuare în pag. 2-a)

La Iași vor lua ființă

Școli de ucenici pe lângă ateliere

Din inițiativa Ministerului Muncii și Prevederilor Sociale, pe lângă atelierele din raza orașului Iași, vor funcționa în scurt timp școli profesionale la care vor participa pe lângă ucenicii atelierelor respective și un important număr de ucenici recrutați dinafară.

In felul acesta se înmulțesc în primul rând cadrele tehnice atât de necesare industrializării economiei noastre și în al doilea rând mulți tineri, vor putea fi îndrumați către ocupațiuni productive, și plasați în câmpul muncii.

IN CINSTEA CELEI DE A 70-A ANIVERSĂRI A TOVARĂȘULUI STALIN

APLICAND O METODA SOVIETICA

TURNATORII DELA ATELIERELE C. F. R. NICOLINA SPORESC PRODUCTIVITATEA MUNCII, REALIZAND ȘI IMPORTANTE ECONOMII DE MATERIALE ȘI BANI

In cinstea celei de a 70-a aniversări a tovarășului Stalin muncitorii și tehnicienii Atelierelor C. F. R. Nicolina antrenați în întreceri socialiste au obținut un important succes în producție.

Punând în practică metoda inginerului sovietic Gorbunov, ei au reușit să găsească un nou mijloc de turnare a flanșelor la cuzineții dela locomotive.

Până acum aceste flanșe se turnau din alamă și erau sudate la corpul de oțel al cuzinetului. Pentru îndeplinirea acestor operații erau necesare: 80 Kgr. alamă în valoare de 51.600 lei, 20 tuburi oxigen și 260 Kg. carbid costând 23.240 lei,—fabricarea flanșelor pentru cuzineți i unei mașini totalizând suma de 84.840 lei.

Studiind temeinic metoda inginerului sovietic, muncitorii și tehnicienii turnători au observat că prin aplicarea ei se reduce mult materialul, economisindu-se și o bună parte a timpului de lucru.

Metoda nouă constă în confecționarea flanșelor din bronz în loc de alamă.

Prin turnarea flanșei direct pe cuzinet nu mai este nevoie de sudură, pentru cuzineții unei locomotive întrebuințându-se numai 150 Kg. bronz în valoare de 22.500 lei.

In același timp, se reduce timpul de lucru în șase zile, —cât dura sudura și manopera,— cele 20 tuburi de oxigen și 240 Kg. carbid fiind economisite.

Noile flanșe turnate au fost supuse la probă dând rezultate foarte bune.

Prin noul sistem, se realizează o economie de 60.000 lei la fiecare locomotivă.

LA CENTRUL MECANIC REGIONAL IAȘI, CUPTORUL DE TOPIT FONTA ESTE TRANSFORMAT POTRIVIT UNUI MODEL SOVIETIC

Urmărind folosirea metodelor sovietice în toate compartimentele de muncă, la Centrul Mecanic Regional Iași au început lucrările pentru modificarea cabilonului (cuptorului) de topit fontă, transformarea acestui cuptor după modelul sovietic.

Biroul tehnic al C.M.R.-ului a studiat această modificare în revista Agir, care a publicat un articol ce înfățișează modul cum se îndeplinește transformarea cubilonului.

Așa cum era construit, cuptorul avea numai două intrări pentru aer.

Prin schimbarea ce se săvârșește acum, potrivit modelului sovietic, se introduc încă două rânduri de găuri (duze) la diferite înălțimi a zonei de topire a fontei.

In felul acesta se obține o economie importantă a combustibilului (la fiecare Kgr. fontă turnată se realizează în medie o economie de 100 grame cocs), se mai dobândește o accelerare importantă în topirea fontei, o temperatură mai înaltă și o fluiditate sporită a fontei topite.

Tehnicienii și muncitorii C.M.R.-ului și-au luat angajamentul ca până în 21 Decembrie, ziua de naștere a Marelui Stalin, modificarea cuptorului de topit fontă să fie terminată.

Vom fi soldați credincioși în armata Păcii, în armata care apără cuceririle dobândite de clasa muncitoare

— spune recrutul Gh. Grigoraș cu

— Aspecte dela primirea în gară a tinerilor din contingentul 1950 —

De când cu sosirea recruților, gara Iași prezintă aspect de sărbătoare. Peroanele și sălile de așteptare sunt mereu animate.

La fiecare tren ce intră în stație, recruții sunt întâmpinați de frații lor, ostași dela Cercul Teritorial. Leatul 1950 este primit cu toată căldura, cu flori și cu muzică. Oamenii se urcă deîndată în mașini ce-i duc la cerc. Lăditele lor sunt rânduite frumos, cu grijă în autovehicol.

Marți seara, la venirea trenului de Pașcani gara era plină de lume.

Tinerii care se încorporează au coborît din vagoane fiind îmbrățișați cu drag de delegații dela Cerc.

Recruții aveau printre dânșii pe Ion Popa de loc din Ruginoasa.

Popa cu acordeonul i-a distrat tot timpul în tren. Când garnitura a oprit în gară, a izbucnit tumultos, înfiăcărat fanfara unei unități locale.

Era o veselie sinceră, pornită din inimă și care s'a împrăștiat dela om la om.

*

Zeci de tineri din diferite locuri ale țării iau loc în mașina care-i transportă la Cercul Teritorial.

Iată-l pe Constantin Gheorghiță din Ploești, care în „civilie" este șofeur la Comitetul Provizoriu; pe Constantin Cuciureanu din Șendricani-Dorohoi, țăran-muncitor, pe Gh. Grigoraș cu din Câmpu-Lungul Moldovenesc, student la Facultatea de Agronomie.

*

„Am auzit că în oștirea Republicii noastre, acela care nu au o meserie calificată deprind un meșteșug" — spune Gheorghitanu.

Voi depune toată puterea mea de muncă, toată priceperea mea ca să învăț și pe alții să devină șofeuri.

*

„Astăzi venim cu toții cu dragoste și cu bucurie să facem armată" îi spune Constantin Cuciureanu unui gradat dela Cerc.

Venim cu bucurie—continuă el—fiindcă dela frații și neamurile noastre știm ce înseamnă acuma armată: ostașul este îngrijit cum se cuvine, e bine îmbrăcat, bine hrănit. In cazarmă el are posibilitatea să citească să învețe, să asculte Radio. Apoi putem noi să punem armata de acuma pe același calapod cu armata din

A. M.

(Continuare în pag. 2-a)

Probleme școlare

Este necesară o acțiune hotărîtă pentru educarea disciplinei conștiente a școlarilor

Intr'un articol precedent, discutând asupra disciplinei școlarilor arătam că grija pe care școala nouă o manifestă astăzi față de această problemă dovedește o transformare în mentalitatea și atitudinea cadrelor didactice. S'a păsit acuma într'adevăr dela instrucția bazată pe metode cazone, la educația justă a copiilor și tineretului.

Școala burgheză neglija chestiunea disciplinei, sau o bagateliza prin măsuri de constrângere care nici odată nu izbuteau să vindece cauzele atitudinelor greșite ale elevilor.

Problema disciplinei este strâns legată de ansamblul chestiunilor în legătură cu educația. Iar instrucție fără educație nu se poate concepe. Școala burgheză făcuse tocmai această separație, săpase acest șanț între instrucție și educație, desconsiderând scopul formării de oameni folositori societății, devotați față de colectivitate.

Individualismul burghez se manifestă și aici prin tendința oferirii unui bagaj cât mai mare de cunoștințe, dar de cunoștințe care nu aveau nici o influență asupra laturei morale, asupra comportării și atitudinei corecte a absolvenților în viață.

Conștienți de aceste adevăruri ce nu mai au nevoe de dovezi, mai ales pentru acei care au trăit ani de-a rândul în atmosfera școlii vechi, cadrele didactice caută azi drumul unei ținte juste în relațiile cu elevii, orientându-se de principiile disciplinei liber consimțite, disciplina socialistă.

Disciplina socialistă este definită de Lenin drept disciplina „oamenilor conștienți și uniți care nu cunosc nici un fel de jug și nici un fel de putere, în afară de puterea propriei lor reuniuni a propriei lor avantgarde mai conștientă, mai îndrăzneață, mai închegată, mai revoluționară și mai consecventă".

Disciplina liber consimțită este disciplina solidarității și a ajutorului mutual, este disciplina supunerii față de voința unică a colectivului dar și a independenței și a inițiativei în luptă.

Dar disciplina liber consimțită este greu de realizat — au replicat unii profesori mai comozi. Evident, ea este mai greu de realizat, dar este unica disciplină adevărată, pentru atingerea căreia se cere tact, răbdare, perseverență. In fața unor profesori prea nervoși sau dimpotrivă, placizi, în fața exemplului rău, a dezinteresului, a brutalității, a pretențiilor neexplicate, este evident că elevii nu vor fi în măsură să adopte disciplina liber consimțită. Căci a consimți presupune a-ți însuși mai întâiu, a te convinge de necesitatea unui anumit lucru.

In mare parte, în ceeace privește profesorii se observă o grijă din ce în ce mai mare în relațiile cu elevii, dar există încă destule greșeli în această privință. Unii profesori sunt aplecați spre o toleranță care nu este deloc recomandabilă, nefiind constructivă.

Pe de altă parte mai persistă încă printre elevi mentalitatea veche, a elevilor deprinși să se supună de frică, sau să persifleze și să se sustragă îndatoririlor ce le au.

Iată dece, pentru a înlătura aceste greutăți care stau în calea educatorilor

R. Naumescu

(continuare în pag. 2-a)

Ingrijitoarea Geta Popa a învățat dactilografia

Plină de lipsuri și nevoi a fost copilăria lui Geta Popa.

Nici nu terminase bine cele patru clase primare în satul Munteni din județul Vaslui când a început să lucreze la câmp. Mama văduvă, pământul puțin, peste tot 75 prăjini și de hrănit în casă, erau 5 guri.

Si tare mult ar mai fi vrut Geta să învețe mai departe. Îi erau dragi cărțile ca ochii din cap dar de unde bani să le cumperi?

A apucat și ea, ca și mulți alți copii de vârsta ei drumul muncii istovitoare pela d feriți chiaburi.

După 23 August, viața începuse să ia altă înfățișare și în satucul depărtat d l n județul Vaslui.

Acei care ani de zile nu îndrăzniseră să-și ridice privirea din pământ, deveniseră parcă mai îndrăzneți.

Schimbarea aceasta o observase și Geta Popa care începuse să participe la adunările și consfătuirile țăranilor săraci din sat.

Și s'a înscris și ea în „Frontul Plugarilor". Se uitau chioraș la dânsa chiaburii din sat, dar parcă asta o putea opri din drumul ei cel nou?

Nu de multă vreme a venit la Iași unde a intrat în serviciul unei Instituții.

In timp ce-și făcea treaba ztinică, a început să îndrăgească mașina de scris. Și azi oleacă, mâine oleacă, Geta a început să cunoască mai bine mașina. Ce-i drept a ajutat-o mult și dactilografa instituției.

„Iaca eu, zice Geta acum, am învățat și învăț singură. Citesc multe cărți și broșuri. Tare mult îmi plac cărțile. Așa ne făurim o viață mai bună".

In curând Geta Popa va da examen de calificare de dactilografă și va îmbrățișa noua meserie care-i place.

Z. S.

Preventorii pentru copii în comuna Popești din județul Iași

Din inițiativa Secțiunii Sanitare de pe lângă Comitetul Provizoriu al Județului Iași, și cu sprijinul neprecupețit al Ministerului Sănătății, fostul palat în care altădată huzurea familia prințului Sturza, va fi transformat într'un preventoriu pentru copiii slabi, expuși T.B.C ai țăranilor muncitori din întreaga plasă.

Fondul de 2.000.000 lei care a fost primit dintrun început, din partea Ministerului este folosit la lucrările de reparații ale localului și aducerea diferitelor îmbunătățiri.

Preventoriul va avea capacitatea de 100 paturi urmând a fi deschis pe ziua de 15 Decembrie.

Inflorirea culturală a poporului cazah

de S. AHMETOV

In scrisoarea pe care au adresat-o conducătorului și prietenului poporului sovietic, marele Stalin, cu prilejul jubileului de 25 de ani ai Republicii Sovietice Cazahe, oamenii muncii din Cazahstan au scris:

„Până la înscăunarea puterii sovietice, viața poporului nostru semăna cu o primăvară fără flori, cu o zi fără soare, cu un râu fără apă... Omul se năștea, trăia, murea, fără a cunoaște marea viață a lumii... Intregul popor se încovoia sub greutatea cruntei lui soarte, ca și măracinișul din stepă"...

In trecut, cazahii au suportat o dublă apăsare: cea a baiilor, feudalii locali și cea a satrapilor autocrației țariste. In asemenea condițiuni, poporul cazah nici nu putea visa măcar la o artă și o cultură proprie națională.

Marea Revoluție Socialistă din Octombrie i-a eliberat pe cazahi de sub jugul lipsei de drepturi, deschizând nemărginite perspective pentru o viață liberă creatoare. Cu marele ajutor dat de poporul rus, poporul cazah săvârși un gigantic salt din lumea relațiilor primitive de gintă și feudale, în lumea socialistă, pășind acum cu încredere spre comunism,

Orânduirea socialistă a dovedit în realitate marile sale avantagii față de orânduirea capitalistă. Puterea sovietică a transformat viața poporului cazah și a favorizat înflorirea culturii sale naționale. Inainte de puterea sovietică, Cazahstanul fusese o țară de pustiuri și nomazi, cu o populație aproape complect neștiutoare de carte.

In prezent, Cazahstanul dispune de 23 așezăminte de învățământ superior, de o Academia de Științe, de o filială a Academiei unionale de științe agricole „Lenin", de zeci de institute de cercetări științifice și de mii de școli. Au fost create 32 de teatre, dintre care mai bine de jumătate dau spectacole în limba cazahă. Teatrele prezintă în fața populației cazahe operele literaturii ruse și ale celei clasice mondiale. In limba cazahă au fost traduse piesele „Revizorul" de Gogol, „Furtuna" și „Talente și admiratori" de Ostrovski, „Azilul de noapte" de Gorki, „Othelo" și „Femeia îndărătnică" de Shakespeare, operele „Eugen Oneghin" de Ceaicevski, „Doamna Butterfly" de Pucini, comedii ale lui Goldoni, ș. a.

Din mijlocul poporului cazah s'au ridicat dramaturgi, compozitori și oameni de artă talentați, care înfățișează în operele lor trecutul greu al popoarelor din Asia Centrală și viața luminoasă, plină de bucurie, din era sovietică:

Teatrul cazah de operă și balet „Abai" a pus în scenă 13 opere și patru balete originale. Operele „Abai", „Tulighen Tohtarov", datorite talentatului compozitor, profesorul Ahmet Jubanov, artist al poporului al R. S. S. Cazahe, au devenit cunoscute nu numai în Cazahstan, ci și în republicile sovietice surori. Pentru înscenarea operei „Birjan și Sara", com-

(continuare în pag. 2-a)

Ateneele populare din Iaşi

şi-au stabilit programul de activitate pentru lunile de iarnă

— Angajamentele luate în cinstea zilei de 21 Decembrie —

Zilele acestea s'a ţinut la Secţia Culturală a Comitetului Provizoriu Orăşenesc o şedinţă de lucru cu responzabilii ateneelor populare.

După ce s'a analizat pe larg activitatea din ultimul timp ale acestor focare de cultură, s'a trecut la stabilirea planului de lucru pentru timpul iernii.

Luând cuvântul, *tov. C. Sârbu*, responzabilul Secţiei Culturale, a arătat că trebue să se treacă de îndată la o intensificare a muncii în toate domeniile, şi— sprijinite fiind de activele cetăţeneşti şi Organizaţiile de masă— comitetele de conducere ale ateneelor trebue să activeze în sensul creerii unor cât mai bune echipe artistice, în vederea unei bune funcţionări a bibliotecilor—prin sporirea numărului de cărţi şi al cititorilor — precum şi în scopul stabilirii unui program de activitate zilnică.

Astfel, vor trebui organizate citiri în colectiv, concursuri de şah, conferinţe ştiinţifice şi literare, audiţii la radio, etc.

Pentru a putea duce la îndeplinire acest program, comitetele de conducere ale ateneelor au ca sarcină imediată lărgirea colectivelor de lucru şi antrenarea în muncă mai ales a tuturor categoriilor de tineret din cartiere.

Angajamente pentru 21 Decembrie

In cinstea zilei de naştere a tovarăşului Stalin, s'au luat următoarele angajamente:

Ateneul Eliezer Steinberg şi-a luat angajamentul de a termina toate reparaţiile necesare bunei lui funcţionări, deschiderea sălii de lectură şi a bibliotecii, de a organiza de 3 ori pe săptămână citire în colectiv şi de două ori pe săptămână audiţii la radio;

Ateneul Dr. C. I. Parhon şi-a luat angajamentul de a organiza de 3 ori pe săptămână citirii în colectiv şi mărirea numărului de cărţi cu 8 la sută;

Ateneul Ilie Pintilie şi-a luat angajamentul de a organiza de două ori pe săptămână citiri în colectiv şi mărirea numărului cărţilor bibliotecii, prin donaţii, cu 5 la sută;

Ateneul Michoels şi-a luat angajamentul de a termina epurarea cărţilor în limba idiş şi organizarea a câte două citiri în colectiv pe săptămână;

Ateneul Tătăraşi şi-a luat angajamentul de a spori numărul cărţilor din bibliotecă cu 10 la sută şi de a organiza săptămânal câte două citiri în colectiv.

Întrecere între ateneu

Ateneul Tătăraşi a chemat în întrecere pe celelalte ateneu din Iaşi. Obiectivele întrecerii sunt: participarea în număr cât mai mare la citirile în colectiv şi mărirea numărului de cărţi din biblioteci.

Deasemeni *ateneul S. Alechem* a chemat în întreceri pe celelalte ateneu în privinţa unor cât mai frumoase pavoazări pentru zilele de 21 şi 30 Decembrie.

Tr. Ţanea

Democraţiile populare,

ţări industriale în devenire

de N. BABIN

La expoziţiile internaţionale care s'au deschis anul acesta la Praga, Leipzig, Budapesta şi în alte oraşe, vizitatorii s'au interesat mai ales de produsele ţărilor de democraţie populară, care au fost expuse cu inscripţii ca „Prima fabricaţie" sau „O nouă producţie".

La aceste expoziţii puteau fi văzute instrumente de măsurat lângă automobile confortabile, maşini-unelte fabricate cu bucata lângă modele noi de vase maritime de cursă lungă, aparate electrice complicate lângă compresoare uriaşe.

Maşinile expuse au dat prilejul să se poată constata rezultatele uimitoare la care au ajuns ţările din centrul şi sudul Europei, prin desvoltarea industriei indigene şi prin întărirea independenţei lor economice.

Vizitatorii s'au putut convinge că aceste state, în scurta perioadă de după război, nu au depăşit numai stadiul la care ajunseseră înainte de război, dar au creat o bază puternică pentru progresul viitor al industriei şi agriculturii şi au început construcţia a nenumărate maşini moderne.

Inainte, concernele şi trusturile străine jucau un rol important în economia acestor ţări.

In România, de exemplu, monopolul străin deţinea 91 la sută din capitalul industriei de petrol, 74 la sută din capitalul industriei de prelucrare a metalului şi 72 la sută din capitalul industriei chimice. Industria zahărului era în întregime în mâna străinilor.

In Ungaria, 40 la sută din avuţia poporului erau deţinute de străini. Şi în Polonia şi Bulgaria, monopolurile internaţionale stăpâneau principalele ramuri ale economiei naţionale.

Astăzi, în ţările de democraţie populară puterea a fost luată din mâinile clasei conducătoare.

Regimul de democraţie populară a naţionalizat industria şi obţine cele mai bune rezultate în îndeplinirea planului de industrializare, care va întări din ce în ce mai mult independenţa acestor ţări.

Polonia, Ungaria, România şi Bulgaria creează o industrie siderurgică şi de maşini şi au început fabricarea maşinilor şi a utilajului industrial, care nu se fabricau până acum în aceste ţări.

Maşini textile din Ungaria

Industria ungară a depăşit, încă la sfârşitul anului 1948, adică 6 luni după intrarea în vigoare a planului trienal, cu 20-30 la sută nivelul producţiei din anul 1938, în cele mai importante ramuri (industria minieră, siderurgică, de maşini şi energetică).

Intr'o serie întreagă de întreprinderi se fabrică astăzi maşinile cele mai diferite, care se importau înainte din Statele-Unite, din Anglia şi din alte ţări din Apus.

Dintre aceste maşini fac parte şi electromotoarele pentru mine, vagonetele Decauville, automotoare, maşini textile, maşini pentru tăiatul dinţilor metalici, etc.

Inainte de război, Ungaria nu avea o industrie proprie de maşini. Până acum, în Ungaria se montau autobuze numai cu motoare germane Mercedez-Benz. Astăzi, aceste autobuze sunt construite dela caroserie până la motor, în uzinele „Mavag". Pentru prima dată s'a întreprins şi construirea aparatelor de fotografiat, a ceasornicelor şi instrumentelor de măsurat.

Polonia construeşte vapoare

Un tablou asemănător ne oferă celelalte ţări de democraţie populară. Anul trecut, în porturile poloneze la Marea Baltică, s'a început construirea primelor vapoare. In Septembrie 1949 a fost terminat al şaselea vapor, Guvernul polonez acordă cea mai mare atenţie mecanizării extragerei cărbunelui şi uşurării muncii din mine.

Fabricile poloneze au început să introducă metoda benzii rulante pentru transportul cărbunilor, pompe pentru mine, etc.

Pe străzi se văd din ce în ce mai multe camioane fabricate în ţară, de tip „Star 20". Ele au fost fabricate anul acesta. In apropierea Varşoviei, s'a înfiinţat prima fabrică poloneză de automobile.

Afară de aceasta, se lucrează în serie maşini-instrumente, cazane de aburi cu o presiune de 40 de atmosfere, lopeţi de turbine, etc.

In România care era înainte o ţară agricolă, au început să se construiască tractoare, instalaţii de foraj, vase pentru navigaţie interioară, vagoane mari, batoze, electromotoare, compresoare şi locomotive. De câtva timp a început construirea primelor lagăre de rulmenţi şi producţia în serie a maşinilor de ţesut.

In Bulgaria s'a construit primele camioane şi s'a înfiinţat o industrie proprie de maşini electrice.

In ţările de democraţie populară se pune un accent deosebit pe desvoltarea industriei de maşini agricole. Aceste maşini se livrează staţiunilor pentru închirierea de maşini care, pentru o taxă înlimă, le împrumută ţăranilor.

Inainte de război, Polonia, de exemplu, nu avea industrie proprie de tractoare. Astăzi, uzinele „Ursus" au fabricat, până în prezent, 3.000 de tractoare. In Ungaria şi România se vor fabrica combine.

Ajutorul Uniunii Sovietice

In desvoltarea noii tehnici şi a industrializării, ţările de democraţie populară au fost ajutate de Uniunea Sovietică. Astfel, în România s'a construit un mare număr de fabrici. Uniunea-Sovietică livrează României utilajul şi maşinile necesare industriei petrolului, transporturilor şi şantierelor navale. In Bulgaria, industria sovietică ajută deasemenea la crearea unei fabrici de îngrăşăminte de azot, unei uzine siderurgice, unei fabrici de celuloză, a două fabrici pentru repararea maşinilor şi a nenumărate alte întreprinderi.

Uniunea Sovietică livrează Bulgariei maşini miniere. Datorită sprijinului Uniunii Sovietice, Polonia a putut să înceapă construirea unui combinat siderurgic.

RECENZII

Vera Chetlinscaia: BARBAŢIE

(roman)

Romanul „Bărbăţie" de Vera Chetlinscaia zugrăveşte una dintre cele mai eroice perioade din aportul adus de Comsomol la construirea socialismului. Autoarea descrie cu un talent excepţional, construirea primului oraş al tineretului, a primului oraş care, ridicat prin munca neobosită a comsomoliştilor, poartă chiar numele celei mai înaintate organizaţii de tineret din lumea întreagă. Este oraşul Comsomolsc de pe malul fluviului Amur.

Scriitoarea nu se opreşte în această carte asupra amănuntelor de ordin tehnic care au dus la construirea oraşului tineretului. Ceea ce urmăreşte Chetlinscaia şi reuşeşte să redea cu neîntrecută măestrie, este viaţa tinerilor de pe şantier, felul cum munca în colectiv i-a educat, i-a călit şi i-a apropiat pe aceşti tineri veniţi din toate colţurile Uniunii Sovietice.

Primul lor contact cu Orientul îndepărtat, cu taiga nestrăbătută încă de picior de om, cu locuitori băştinaşi, cu primele greutăţi în muncă, nu-i va desarma pe eroicii constructori. Ei vor înfrunta greutăţi de tot felul, ca lipsa de locuinţe, alimente, medicamente. Ei vor avea de suferit de pe urma bolilor care bântue printre ei. Ei vor avea de luptat împotriva agenţilor trotchişti care pe toate căile vor căuta să saboteze construirea oraşului. In faţa greutăţilor, unii dintre ei alunecă pe o cale greşită: sunt cei cari, îndemnaţi de trădătorii trotchişti strecuraţi printre tehnicienii şi conducătorii şantierului, fug depe şantier. Sunt cei care abandonează tovarăşii şi munca, pornind să caute „norocul" în altă parte. Dar Chetlinscaia nu-i scoate pe aceştia din cadrul acţiunii, Dimpotrivă, urmărindu-le viaţa, ea arată cum unii dintre aceştia regretă atitudinea lor.

Şantierul constitue căminul a sute şi sute de tineri sovietici. De aceea autoarea are prilejul să observe nu numai viaţa din timpul lucrului, dar şi viaţa particulară a acestor tineri, raporturile dintre ei. Din toată analiza personagiilor sale, ea scoate puternic în relief ceeace înseamnă viaţa în colectiv şi cum această viaţă transformă caracterul fiecărui tânăr, felul de a înţelege viaţa şi munca. Morala proletară, morala sănătoasă a clasei muncitoare capătă viaţă pe şantier, cu fiecare nouă problemă ridicată de raporturile dintre băeţi şi fete, cu fiecare nouă manifestare a luptei împotriva mentalităţilor vechi, împotriva felului nesănătos de a concepe prietenia, dragostea etc.

Şi de fiecare dată, în toate problemele vieţii depe şantier, tinerii comsomolişti găsesc în tovarăşii lor din organizaţia de Partid, pe prietenii şi îndrumătorii lor, pe sfătuitorii lor. Cuvântul bolşevicilor, al Partidului, animă munca, fiecărula îndrumă calea fiecăruia.

Educarea caracterului omului nou sovietic, înfrângerea rămăşiţelor trecutului, cunoaşterea sensului şi bucuriei vieţii, a adevăratei dragoste şi a adevăratei tovărăşii iată câteva din problemele care frământă zi de zi tineretul de pe şantier şi pe care le surprind Vera Chetlinscaia.

Romanul „Bărbăţie" apărut în „Editura Tineretului" în cinstea celei de a 32-a aniversări a Marii Revoluţii Socialiste din Octombrie şi a celei de a 31-a aniversări a Comsomolului ne arată cum s'a format tânărul epocii staliniste, tânărul comsomolist. De aceea tema romanului este deosebit de interesantă şi plină de învăţăminte pentru cititorii tineri din ţara noastră.

Pentru 21 Decembrie

(Urmare din pag. 1-a)

menilor muncii din oraşul nostru pentru Marele Stalin. In orele libere, ei desăvârşesc cu măestrie darurile pe care le vor trimite lui Stalin, schimbă ediţiile ziarelor de perete, pregătesc bogate programe artistice. Se simte în toate aceste preocupări, recunoştinţa adâncă faţă de Marele Conducător al popoarelor sovietice, eliberatorul ţării noastre şi sprijinitorul ei puternic. Se simte în activitatea de fiecare zi a întreprinderilor noastre şi oamenilor muncii, dragostea pentru viaţa nouă, eliberată de exploatare, de care numele Lui este legat în veci.

Probleme şcolare

(urmare din pag. 1-a)

noştri în efortul lor pentru formarea disciplinei conştiente a tinerilor se impune iniţierea unei acţiuni sistematice. In acest scop, secţia de învăţământ a oraşului trebue să procedeze de îndată la strângerea unor date de pe teren din şcoli analizându-le cu grijă şi trăgând concluziile ce se impun asupra cauzelor care mai fac să persiste dacă nu prilejurile unor grave abateri dar în tot cazul anumite lipsuri şi scăderi în legătură cu disciplina şcolară.

Sunt lucruri în aparenţă foarte mărunte, dar care au o foarte mare importanţă pentru formarea tineretului. „Trebue să avem în vedere că în procesul de educare a disciplinei, noi căutăm nu numai să asigurăm conduita disciplinată a şcolarilor în perioada de timp pe care şi-o petrec în şcoală, ci să formăm calităţile care îl caracterizează pe participantul disciplinat la construcţia socialistă". (I. A. Cairov, Pedagogia) Elevii care din şcoală încă nu se deprind cu disciplina severă nu se pot supune ulterior cerinţelor unui cetăţean al societăţii noui, pentru care luptăm. Din acest punct de vedere insubordonarea, dezordinea voită, neatenţia la lecţie lipsa de ordine în lucrări, ca şi unele infracţiuni cum ar fi: copiatul la teze, distrugerea bunurilor şcolii, expresiile urâte, toate acestea trebuesc desrădăcinate din manierile şcolarilor, ca elemente ale unei mentalităţi dăunătoare care au repercursiuni în atitudinea de mai târziu a cetăţeanului faţă de muncă, faţă de familie, faţă de bunurile obşteşti şi faţă de patrie.

In vederea atingerii acestui ţel autorităţile şcolare în colaborare cu organizaţiile UTM trebue să păşească la o muncă hotărâtă de lămurire atât a cadrelor didactice dar şi a elevilor stimulând întrecerile între şcolari şi între clase.

Discuţiile cu elevii în cercle de activităţi educative, referatele şi prelucrările în cadrul şedinţelor sau a plenarelor pe clase, articolele la ziarele de perete, şi pentru profesori o serie de conferinţe speciale urmate de discuţii, trebue să fie începutul unei acţiuni serioase pentru rezolvarea problemei atât de importante a disciplinei.

R. P. R.
Comitetul Provizorlu al Comunei Urbane Iaşi
Secţiunea Comercială
Nr. 2216 | 3059
din 23 Noembrie 1949

COMUNICAT

Se aduce la cunoştinţa Şcolilor Profesionale (Ucenici) din oraşul Iaşi, de a lua cunoştinţă de Ordinul Direcţiunei Planificărei Secţia Textile Pielărie Nr. 114458 din 18 Noembrie 1949, pe care îl redăm mai jos, pentru a se conforma întocmai.

Şeful Secţiei Comerciale,
V. GRANIC

Secţia Plan
L. MIŞCOVICI

COPIE

In conformitate cu jurnalul consiliului de Miniştri, elevii şcolilor profesionale (ucenicii) sunt echipaţi cu îmbrăcăminte şi încălţăminte de întreprinderi sau instituţii.

Pentru a evita dubla aprovizionare, s'au luat măsuri de ridicarea cartelelor de îmbrăcăminte eliberate acestor elevi.

Deoarece întreprinderile şi instituţiile au sarcina de a face reparaţii la încălţămintea elevilor şi cum elevii nu au cartele, urmează ca aceste instituţii şi întreprinderi să procure câte 250 gr. de talpă pentru fiecare elev, dela Intreprinderile Com. de Stat din cota raţionată, pe baza de tabel nominal semnat de direcţia şcolilor respective.

In cazul când reparaţiile se fac la cooperativele cismăreşti cu talpa acestora, din cota raţionată, acestea se vor face tot pe bază de tabele nominale semnate de direcţia şcoli respective.

Veţi controla ca distribuirea tălpii sau repararea încălţămintei la cooperativele cismăreşti să se facă conform celor stabilite mai sus.

Director Adjunct,
ss) TR. SIMINOESCU
Şeful Secţiei,
ss) MUŞAT SABIN

PIERDUT Buletinul Biroului Populaţiei Iaşi pe numele Serfeld Froim Pincu str. 7 Noembrie Nr. 18. Il declar nul.

PIERDUT Buletinul Biroului Populaţiei Iaşi pe numele Lisa Goldman Str. 7 Noembrie Nr. 23. Il declar nul.

Citiţi OPINIA

Vom fi soldaţi credincioşi în armata Păcii, în armata care apără cuceririle dobândite de clasa muncitoare

(urmare din pag. 1-a)

înte ?! Deosebirea-i ca de la cer la pământ.
Cum să nu ne fie drag să facem oştire.

*

Studentul Gheorghe Grigoraşcu cuprinde cu o privire fierbinte pe viitorii lui tovarăşi de arme.

Le spune: „Armata Republicii noastre populare ne dă posibilitatea să ne cunoaştem cu fraţii noştri: cu muncitorul din fabrică şi ţăranul muncitor. Vom căuta să ne întărim legăturile; vom fi soldaţi credincioşi în armata de neînvins a Păcii, în armata care apără cuceririle dobândite de clasa muncitoare, în frunte cu Partidul ei.

*

Maşina încărcată cu recruţi porneşte către Cercul Teritorial.

Deacolo tinerii vor fi repartizaţi la unităţi unde vor învăţa să crească în dragoste fierbinte pentru Patrie.

Inflorirea culturală a poporului cazah

(Urmare din pagina 1-a)

In Cazahstan 18 aşezăminte de învăţământ muzical pregătesc cadre naţionale în domeniul acestei arte. Numai în acest an, conservatorul de stat cazah a fost absolvit de peste 50 muzicieni talentaţi, cântăreţi dirijori şi compozitori.

Din Uniunea artiştilor sovietici din Cazahstan fac parte peste 60 oameni de artă cunoscuţi. La Alma Ata a fost deschisă Galeria de pictură cazahă de stat, precum şi o şcoală de teatru şi artă. Incepând din anul 1933, în fiece an sunt organizate expoziţii de artă republicane, care demonstrează succesele obţinute de arta plastică cazahă. Pictorii din Cazahstanul sovietic, înarmaţi cu metoda realismului socialist, crează opere de artă cu un profund conţinut ideologic, care oglindesc faptele eroice ale poporului sovietic în decursul edificării societăţii comuniste. Ei îşi consacră lucrările lor celor mai buni oameni ai republicii stahanoviştilor din industrie şi fruntaşilor producţiei colhoznice. Pictorul Transicbaev a compus tabloul „La Marea de Aral" care înfăţişează traiul de muncă al pescarilor colhoznici. Artistul poporului al RSS Cazaho, Alexandru Costeev, a compus un minunat tablou „Amanghel" Pictorul Crutilnicov a compus un tablou înfăţişând oamenii remarcabili ai uzinei de cupru dela Balhaş.

Recent la Moscova a avut loc un mare succes decada literaturii cazahe. Această decadă constitue una din formele de ajutorare a popoarelor din URSS în lupta lor pentru noi succese şi pentru înflorirea artei şi culturii lor naţionale, ajutor acordat de Statul Sovietic şi de marele popor frate rus.

179 de artişti, compozitori şi oameni de artă ai republicii au căpătat titluri onorifice de artişti ai poporului şi artişti emeriţi ai RSS Cazahe. Artista operei cazahe Cullaş Beiseitova a căpătat înaltul titlu de artistă a poporului Uniunii Sovietice.

Păşind pe calea indicată de marele conducător şi învăţător, tovarăşul Stalin, poporul cazah a obţinut mari succese în cadrul orânduirii socialiste, desvoltându-şi cultura sa naţională în formă, şi socialistă în conţinut.

Importante sugestii și propuneri

aduse de Activul Comitetului Provizoriu orășenesc, privitoare la rezolvarea unor probleme în cartierul de centru

Activul cetățenesc al Comitetului Provizoriu orășenesc Iași dovedește că a pornit hotărît la lucru.

In ședința de Marți seara care s'a ținut la Comitet, membrii activului de centru au probat că știu să sesizeze problemele, știu să aducă propuneri și sugestii juste.

După ce membrii Comitetului Provizoriu au lămurit activul care este sprijinul ce trebute să-l aducă organelor locale ale puterii de Stat în toate domeniile de activitate, — au vorbit cetățenii aleși în activ.

Astfel Ion Chimir arătând că la capătul liniei Păcurari se află gropi pline cu noroi, propune să fie aduse cantități necesare de moluz în vagoanele speciale de tramvai ale ETACS-ului.

Își ia angajamentul să ducă muncă de lămurire printre cetățeni ca, cu acest moluz să fie acoperite gropile prin lucrul voluntar al locuitorilor din cartier.

La fel, D. Pintilie din Cartierul Adunați spune că străzile acestui cartier sunt pline de gropi. Propune să se aducă moluz; iar el își ia angajamentul să mobilizeze cetățenii pentru a împrăștia moluzul. In ce privește instalarea stâlpilor iluminatului public în acel cartier, locuitorii vor da și ei sprijin, muncind voluntar.

Vorbitorul semnalează că e necesar să se repare podul de peste Bahlui, — operațiune la care, deasemeni vor fi antrenați locuitorii să presteze muncă voluntară.

Dr. Beniaminovici salută inițiativa Comitetului Provizoriu care a inițiat executarea fișelor radioscopice de sănătate pentru toți cetățenii și propune ca această operațiune să fie făcută pe circumscripții.

Tot în această problemă vorbește Elena Calistru, care sugerează ca fișele de sănătate să aibă două părți: pe o parte să se treacă starea sănătății pacientului, iar pe cealaltă să fie înfățișată modul cum este întreținută locuința.

Propuneri chibzuite au venit și în chestiunea curățeniei orașului. Astfel s'a arătat că până ETACS-ul va mai instala un număr de lăzi de gunoi (lăzi absolut necesare) să se creieze un crematoriu care să fie folosit pentru arderea resturilor menajere.

H. Cohn este de părere ca membrii activului să țină ședințe cu cetățenii din cartier pentru a li se face educație cetățenească. In felul acesta se poate stabili o legătură strânsă cu masele.

*

Președintele Comitetului Provizoriu tov. A. Paluga, încheind ședința, a arătat că Comitetul își însușește propunerile juste venite din partea membrilor activului.

D-sa a subliniat că activul trebue să se sprijine în acțiunea ce o duce pe forțe proprii, să dovedească spirit de inițiativă, să antreneze masele, pentruca deziderateie expuse în ședință să fie aduse la îndeplinire cu ajutorul prețios al maselor largi populare.

INFORMAȚIUNI

Popularizarea literaturii și presei sovietice

Duminecă 27 Noembrie crt., la Căminele Culturale din raza orașului și județului Iași se vor organiza conferințe, în cadrul cărora se va face popularizarea literaturii și presei sovietice, dându-se astfel posibilitatea masselor largi muncitoare să cunoască din plin eforturile și realizările oglindite în literatura sovietică.

Marfă dosită

La magazinul de vopselărie a lui Grossman Itic din Str. Gh. Dimitrov No. 15, Organele Miliției Economice au descoperit importante cantități de anilină și zingweis destinate speculei.

Neavând forme legale, marfa a fost confiscată și predată la Magazinul de Stat „Ciocanul" iar speculantului i s'au dresat acte de trimitere în judecată.

Conferință

Duminică dimineața la ora 11 are loc în Aula Facultății Juridico-Administrative din Iași conferința ținută de tov. N. Țatomir, prim-procuror la tribunalul feroviar local.

D-sa va vorbi despre „Problema criminalității în societatea capitalistă și cea socialistă".

Conferința este organizată de Societatea de științe juridice „Justiția nouă" — filiala Iași.

Un important comunicat al oficiului de repartizare a brațelor de muncă

Oficiul de repartizare a brațelor de muncă aduce la cunoștința celor cari au complectat fișe de plasare să se prezinte de urgență la Biuroul oficiului pentru a fi verificați.

Cei care nu se prezintă sunt considerați că au renunțat de a mai fi plasați în câmpul muncii.

Modul de distribuire a uleiului în localitate

Cantitatea de ulei repartizată de Minister, care va sosi la Iași în cursul zilei de Luni 28 Octombrie crt. se va distribui posesorilor de cartele după cum urmează:

Cartela A 1000 gr., B 1 și B 2 750 gr., C 500 gr. iar D 1 și D 2 câte 400 gr.

Noui puncte fixe sanitare vor lua ființă în județ

Zilele acestea se vor înființa în comunele Roșcani, Vișani și Tg.-Frumos noui puncte fixe sanitare care vor funcționa sub îndrumarea Filialei de Cruce-Roșie Iași.

Aceste puncte sanitare vor veni în sprijinul muncitorilor din gospodăriile Agricole de Stat, pentru asigurarea sănătății acestora.

Ele vor fi conduse de către o soră și vor fi sub directă supraveghere și ajutor a Ministerului Sănătății Filiala de Cruce Roșie dotându-le cu materialele necesare unei bune funcționări In grija surorilor cade sarcina de a activiza cât mai multe UFDR-iste pentru ca munca să fie dusă în condițiuni cât mai bune, Deasemenea organelor sanitare le revine datorita de a da cât mai mult sprijin acestor puncte sanitare.

R.P.R.
Parchetul Trib. Județului Iași

D-na Matroana Cojocaru, născută Prisacaru, domiciliată în Iași str. Malu Nr. 8 prin cererea înregistrată la acest Parchet sub Nr. 21157 din 21 Noembrie 1949, cere reconstituirea actului său de naștere—născută la data de 16 Aprilie 1908 din părinții căsătoriți legitim Ioan și Feodora Prisacaru în comuna Bălcăuți județul Hotin—Basarabia.

Noi, Procurorul șef al Parchetului Tribunalului Iași.

In conformitate cu dispozițiunile art. 3 din Decretul Lege No. 4062 din 15 Dec. 1940, invită autoritățile și persoanele care dețin sau cunosc extractul sau alte inscrisuri referitoare la actul a cărui reconstituire se cere prin petițiunea de mai sus, să le depună de urgență și să se prezinte la Parchetul acestui Tribunal, pentru a ne da relații.

Procuror Șef, G. VUZA
Grefier BRIUL

R. P. R.
Parchetul Trib. Județului Iași

D. Miron Minodora născută Truturman domiciliat în Iași str. Vasile Lupu Nr. 97 prin cererea înregistrată la acest Parchet sub No. 22507 din 23 Noembrie 1949, cere reconstituir a actului său de naștere a copilului.

Este născută în comuna Dumbrava Roșie jud. Storojineș, în anul 1914 luna Iunie ziua 10 din părinți Grigore și Dochița Țuturman

Copila Maria Miron, este născută în Storojineț com. Dumbrava Roșie în anul 1937 Aprilie 10, din părinți Ioan Miron și Miron Minodora.

Noi, Procurorul șef al Parchetului Tribunalului Iași

In conformitate cu art 3 din Decretul Lege Nr. 4062 din 15 Decembria 1940, invităm autoritățile și persoanele care dețin sau cunosc extractul sau alte inscrisuri referitoare la actul a cărui reconstitnire se cere prin petițiunea de mai sus, să le depună de urgență și să se prezinte la Parchetul acestui Tribunal, pentru a ne da relații.

Procuror Șef,
GH. VUZA
Grefier Șef,
I. DAMIAN

R. P. R.
Parchetul Trib. Jud. Iași

D-na Gheorghina Budișteanu, născută Popa domic. în Iași str. Ana Marinescu No. 206 prin cererea înregistrată la acest Parchet sub Nr.... din 17 Noembrie 1949 cere reconstituirea actului său de naștere și de căsătorie.

Născută în comuna Unțești jud. Bălți la data de 10 Aprilie 1890 din părinții căsătoriții legitim Gheorghe și Elena Popa.

Căsătorită cu Ignat Budișteanu la data de 10 Aug. 1908 în com. Unțești județul Bălți-Basarabia.

Noi, Procurorul șef al Parchetului Trib. Iași.

In conformitate cu dispozițiunile art. 3 din Decretul Lege Nr, 4062 din 15 Decembrie 1940, invităm autoritățile și persoanele care dețin sau cunosc extractul sau alte inscrisuri referitoare la actul a cărui reconstituire se cere prin petițiunea de mai sus, să le depună de urgență și să se prezinte la Parchetul acestui Tribunal pentru a ne da relații.

GH. NASTASE
Grefier Șef I. Briul

R. P. R.
Parchetul Trib. Jud. Iași

D-na Curtu Maria, domiciliată în Iași str. Dobrogeanu Gherea Nr. 4 prin cererea înregistrată la acest Parchet sub Nr. 21416 din 22 Noembrie 1949, cere reconstituirea actului său de căsătorie — căsătorie ce a contractat-o la 20 Septembrie 1920 în orașul Chișinău cu dl. Ioan Curtu fiul lui Ilie și Ana Curtu.

Noi, Procurorul șef al Parchetului Tribunalului Iași.

In conformitate cu dispozițiunile art. 3 din Decretul Lege Nr, 4062 din 15 Decembrie 1940, invităm autoritățile și persoanele care dețin sau cunosc extractul sau alte inscrisuri referitoare la actul a cărui reconstituire se cere prin petițiunea de mai sus, să le depună de urgență și să se prezinte la Parchetul acestui Tribunal pentru a ne da relații.

GH. NASTASE
Grefier Șef I. Briul

Programul viitor la Cinema „Maxim Gorki"

Abonați-vă la «Opinia»

R. P. R.
PARCHETUL TRIB. JUD. IAȘI

D-na Elena Grădinaru, născută Dabija, domic. în Iași str. Malu No. 6 prin cererea înregistrată la acest Parchet sub Nr. 20477 din 14 Noembrie 1949, cere reconstituirea actului său de naștere născută în comuna Slobozia județul Bălți-Basarabia din părinții căsătoriți legitim Ioan și Efrosian Dabija.

Noi, Procurorul șef al Parchetului Tribunalului Iași.

In conformitate cu dispozițiunile art. 3 din Decretul Lege Nr. 4062 din 15 Decembrie 1940, invităm autoritățile și persoanele care dețin sau cunosc extractul sau alte inscrisuri referitoare la actul a cărui reconstituire se cere prin petițiunea de mai sus, să le depună de urgență și să se prezinte la Parchetul acestui Tribunal, pentru a ne a relații.

Procuror Șef,
M. SERION
Grefier Ș f, I. BRIUL

Carnet ieșan

25 NOEMBRIE 1949

Farmacii de serviciu

Farmacia de Stat Nr. 1 (fostă Beceanu).

Farmacia de Stat Nr. 3 (fostă Răteanu).

Procuror de serviciu
Gh. Vuza
Str. Ada Marinescu 123

Orele de consultații în Spitalul Central — Clinici Universitare

Serviciul Triaj, orele 8-12

Policlinici

Policlinica Nr.1 Pasajul Banu
Boli interne 7-19
cinci servicii dela ora 8-19.
Chirurgie 8-12, 15-19. ORL 7-9. 17-19, Oftamologie 8-12,19-15 Pediatrie (Boli copii)14-19, Stomatologie 8-20, Dermatovenerice 8-12,15-19, Ginecologie 1-12, 15-19, Radiologie 7-13,15,59-9,30, Cardiologie 8-12, Farmacia 7,30-19,30.

Policlinica Nr. 2 Str. Anastasie Panu
Boli interne patru servicii (7—19), Chirurgie 8—12. OR 15—18, Oftalmologie 15—19, Pediatrie (boli de copii) 8—12, Stomatologie 7—19, Dșrmato-Venerice 8—12, 15—19, Ginecologie 15-19, Farmacia 7-19, Prenatale Luni, Joi, Sâmbătă 14-18, Puericultura Luni, Joi și Sâmbătă dela 14-18.

Policlinica Nr. 3, Tatarași.
Medicina internă 8-12, 15-19, Stomatologie 8-12, Puericultur Marți, Mercuri, Vineri. dela 14 18, Prenatale Marți, Mercuri și Vineri dela 14-18.

Analiza Wasserman
Laboratorul Institutului de Igienă funcționează astfel: Recoltarea sângelui se face Marția dela 8—12
Rezultatele se dau Vinerea dela 3—12.

Biblioteca Centrală
deschisă între orele 9—14 și 15—21

Biblioteca A.R.L.U.S.
deschisă zilnic între orele 10-14 și 17-22

Cursuri de Limba Rusă pentru începători și înaintați
organizează
Filiala ARLUS din Iași
Inscrieri se primesc zilnic între orele 9—13, la sediul filialei din str. Păcurari 2

Expoziția Regională a Moldovei
deschisă zilnic dela 9-13 și 15-20

Serviciul de urgență
Pompieri 12.12.
Salvarea 19.90.

Spectacole

„Maxim Gork" 1 MAI 1949 și „Orașul nu doarme niciodată".

„Phoenix" „Chestiunea Rusă".

PURGATIV UȘOR
LAXATIN
A SE LUA SEARA 1-2 DRAGEURI
DE VANZARE LA FARMACII ȘI DROGUERII

Trăiască cinematografia sovietică în slujba păcii
S. A. SOVROMFILM
Cinematograful „SIDOLI"
Prezintă astăzi
Duminică 27 Noemb. filmul rulează în mod exceptional dela ora 10,30 dim.
PREMIERA 1949
pe VLADIMIR DRUJNICOV
Cunoscut din filmele „Balada Siberiei", „Floarea de piatră", „Vinovat fără vină" și „Inima noastră" în
Monumentalul film sovietic
REȚEAUA MORȚII
cu Gleb Glebov și I. Kondratieva
Complectare Jurnal

Trăiască cinematografia sovietică în slujba păcii
S. A. SOVROMFILM
Cinema „PHOENIX"
Prezintă astăzi
O puternică realizare sovietică
producție a studioului „MOSFILM"
„Chestiunea Rusă"
Prelucrare după piesa scriitorului rus CONSTANTIN SIMONOV
Având în frunte distribuției pe
Vsevolov Aksenov, Elena Kuzmina, Mihail Astangov și B. Tenin
Complectare Jurnal
Programul viitor: „In numele vieții"

Filarmonica de Stat „Moldova"
Sala Teatrului Național
Vineri 25 Noembrie 1949
CONCERT SIMFONIC
CONDUCEREA MUZICALĂ:
ACHIM STOIA
Solist MIRCEA NEGRESCU — violină
PROGRAM:

1. MOZART:	Uvertura la Răpirea din Serai.
2. MIASKOVSKY:	Simfonia Nr. 23.
3. BRUCH:	Concert pentru violină și orchestră solist: Mircea Negrescu.
4. DINICU-VLADIGHEROV:	Hora Stacato.

Prețul localurilor: Loja 6 pers. lei 480, Loja 5 pers. lei 400, Loja 4 pers. lei 320, Fotoliu lei 80, Stal lei 65, Balcon lei 45, Galeria lei 30, Loja Balcon lei 180.
Bilete la Agenția AGES str. Republicei Nr. 20.
Concertul începe precis la ora anunțată, ușile se închid cu 5 minute înainte. După începerea concertului intrarea este interzisă până la prima pauză.

Muncitori, Meseriași, Tehnicieni, Intelectuali, Studenți, Eleve și Elevi, vizionați filmele Documentare și Științifice
S. A. SOVROMFILM
CINEMA TIMPURI NOI
Prezintă astăzi
ZIUA FLOTEI MARINE
In pădurile Mescerei
Sportul sovietic la Praga
Pățaniile ursului îngânfat
(desen animat colorat)
TEATRUL ARMATEI ROȘII
U. R. S. S. de Azi Nr. 25 și
Jurnal Romfilm
Programul rulează în continuare neîntrerupt spectacole fixe
INTRAREA GENERALĂ 15 LEI

Astăzi la Cinema „MAXIM GORKI"
UN PROGRAM DUBLU
2 FILME MARI PREMIERE!
ȘI NOUL FILM ROMÂNESC

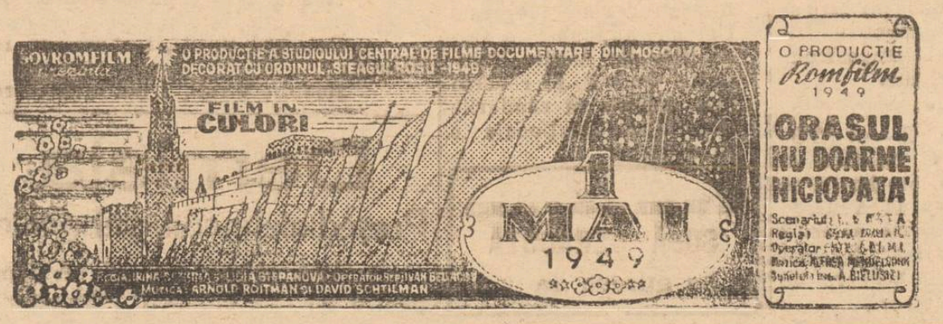

ULTIMELE ŞTIRI

Deschiderea conferinţei regionale a Consiliilor Sindicale Judeţene

Sosirea în localitate a tov. Gh. Apostol preşedintele C. G. M. din R. P. R.

Azi dimineaţă a sosit la Iaşi tov. Gheorghe Apostol preşedinte.e CGM din RPR, însoţit de tovarăşii Groza şi Boeru din CGM care participă la conferinţa regională a Consiliilor Sindicale Judeţene din întreaga Moldovă.

Această conferinţă a început azi dimineaţă la ora 9.30 în localul Comitetului Provizoriu orăşenesc.

Sunt prezenţi preşedinţii şi secretarii Consiliilor Sindicale Judeţene din Moldova.

La conferinţă se desbat următoarele probleme :

— Rapoarte asupra muncii duse de Consiliile Sindicale Judeţene

— Intrecerile socialiste în cinstea celei de a 70 aniversări a zilei de naştere a tov. I. V. Stalin

— Raport asupra creierii departamentelor profesionale internaţionale a muncitorilor din porturi şi transporturi

— Munca în cluburile şi colţurile roşii din întreprinderi şi instituţii

— Unele probleme organizatorice.

Protestul Partidului Comunist Englez

împotriva asasinării minerilor din Nigeria

LONDRA 25 (Agerpres)— Comitetul Executiv al Partidului Comunist Englez a dat puclicităţii o declaraţie de protest împotriva asasinatelor bestiale de către poliţia colonială britanică a minerilor greviști din mina din Enugu (colonia britanică Nigeria).

Declaraţia spune printre altele :

„Minerii din Nigeria au început greva cerând mărirea salariilor. Proprietarul minelor, a refuzat să mărească salariile şi se foloseşte de poliţie şi de armată pentru a sparge greva".

Comitetul Executiv al Partidului Comunist Englez cere muncitorilor britanici să-şi manifeste solidaritatea cu minierii din Nigeria şi să dea un ajutor material familiilor celor uciși şi răniţi. Comitetul Executiv îndeamnă muncitorii britanici să ceară majorarea imediată a salariilor minerilor din Nigeria şi destituirea guvernatorului şi şefului poliţiei, vinovaţi de executarea muncitorilor.

Un demnitar american

a cerut ca guvernul U. S. A. să cheltuiască 1 miliard de dolari pentru spionaj împotriva Uniunii Sovietice

NEW-YORK 25 (Agerpres). Profesorul Lapp, consilier pe lângă comisiunea pentru energia atomică a Statelor Unite, a cerut într'o cuvântare rostită la universitatea din Porto-Rico, ca Statele Unite să cheltuiască un miliard de dolari pentru serviciul de spionaj împotriva Uniunii Sovietice. Lapp a deplâns lipsurile serviciului american de spionaj. Amintind socotelile greşite pe care şi le-au făcut cercurile conducătoare din Statele Unite în ceeace priveşte data când U.R.S.S. va dispune de energia atomică, el a declarat că după părerea sa, americanii „ar trebui să aloce 1 miliard de dolari anual" pentru serviciul de spionaj împotriva Uniunii Sovietice.

Pusă în slujba imperialismului anglo-american

Librăria iugoslavă din Praga, răspândea otrava propagandei hitleriste

PRAGA 25 (Agerpres). — După cum transmite CETEKA, în urma faptului că la librăria iugoslavă din Praga au fost găsite numeroase broşuri hitleriste şi publicaţii care atăţau împotriva statului cehoslovac, organele securităţii de stat au dispus închiderea acestei librării.

Avocat laburist

apără pe criminalul de război Mannstein

BERLIN 25 (Agerpress) — Avocatul laburist britanic Paget, care în schimbul unui frumos onorariu plătit din donaţiile generoase făcute de Winston Churchil, de mai mulţi lorzi englezi şi de alţi reacţionari, apără în faţa tribunalului militar din Hamburg pe criminalul de război Mannstein, a cerut Miercuri „achitarea" clientului său.

Intemeindu-şi apărarea pe citate din memoriile lui Churchil, Paget a declarat că „uneori situaţia gravă cere ca drepturile omului să fie violate în interesul poporului şi, în virtutea acestei cugetări a adus elogii trupelor lui Mannstein, care „în interesul menţinerei or- „au incendiat sate e, au torturat şi schingiuit oameni".

TASS. — La Marsilia au fost lipite afişe în care se protestează împotriva trimiterii de noi trupe franceze în Vietnam.

*

TASS. — Ziarul STOCKHOLMS TIDNINGEN anunţă că la Stockholm se duc tratative în vederea livrării de arme şi echipament militar Spaniei franchiste, în valoare de 80 milioane dolari.

TASS — La 22 Noembrie s'a deschis congresul Uniunii naţionale a studenţilor din Anglia. Uniunea a hotărît să rămână mai departe în rândurile Uniunii Internaţionale a Studenţilor.

Cumpărăm
SOBĂ TERACOTĂ
a se adresa la ziar

Grevă de 24 ore în Italia

ROMA 25 (Agerpres) — Joi au declarat o grevă de 24 ore, muncitorii din Terni important centru industrial la 70 km. de Roma.

Greva care a cuprins toate întreprinderile industriale, fără excepţie, este menită să susţină lupta muncitorilor din Italia pentru mărirea salariilor în raport cu creşterea necontenită a preţurilor şi opoziţia la concedierile muncitorilor din întreprinderi.

Creşte şomajul în sectoarele occidentale ale Berlinului

BERLIN 24. (Agerpres).— După cum transmite TASS, Agenţia ADN anunţă că în sectoarele occidentale ale Berlinului, numărul şomerilor a atins la 15 Noembrie cifra de 263.458.

Enver Hodgea a fost înaintat în grad

TIRANA 25 (Agerpres).— Agenţia telegrafică albaneză transmite :

La propunerea Consiliului de Miniştri al R.P. Albania şi a Biroului Politic al C. C. al Partidului Muncii din R. P. Albania şi ţinând seamă de înaltele servicii aduse R. P. Albania şi Partidului Muncii în organizarea, întărirea şi mobilizarea forţelor armate ale ţării noastre, şi în apărarea înpependenţii R.P. Albania, ţinând seamă deasemenea de dorinţa masselor, a Partidului şi a armatei exprimată cu prilejul primului Congres al P. C. Albanez, prezidiul Adunării Populare a R. P. Albania decretează :

Generalul colonel Enver Hodgea, de două ori „Erou al poporului, comandantul suprem al forţelor armate al R. P. Albania, a fost înaintat la gradul de general de armată.

Extinderea şi intensificarea luptei pentru pace,

problemă principală discutată la Congresul F. D. I. F. dela Moscova

Moscova 25 (Agerpress)— Ziarul „Izvestia" consacră articolul său de fond de Joi rezultatelor ultimei sesiuni a Consiliului Federaţiei Democrate Internaţionale a Femeilor.

Sesiunea care s'a ţinut la Moscova dela 17 la 22 Noembrie, scrie printre altele autorul articolului, a demonstrat din nou în mod elocvent intensificarea activităţii forţelor păcii şi consolidarea lor în jurul Uniunii Sovietice.

Extinderea şi intensificarea luptei pentru pace a constituit problema principală discutată de Consiliul federaţiei. Cuvântările reprezentanţilor diferitelor organizaţii naţionale, au arătat că organizaţiile democrate de femei sunt detaşamente active ale lagărului imperialist.

F.D.I.F., scrie autorul articolului în continuare a trasat importanta sarcină în cadrul sesiunii de la Moscova a Consiliului său: ducerea unei largi campanii pentru imediata reducere a armamentelor, interzicerea armei atomice şi semnarea unui pact de pace de către cele 5 mari puteri. Aceasta va constitui marea contribuţie a femeilor în lupta pentru pace şi pentru consolidarea mai departe a tuturor forţelor democrate.

Un mare incendiu în lagărul de concentrare de lângă Salzburg

Focul s'a întins şi asupra unui depozit de bombe lacrimogene

VIENA 25 (Agerpres) — După cum transmite TASS, presa austriacă anunţă că în lagărul de concentrare înfiinţat de autorităţile americane de ocupaţie lângă Salzburg, a izbucnit un mare incendiu. Persoanele rănite în acest incendiu nu au primit nici un fel de ajutor medical din partea autorităţilor americane. Focul s'a întins şi asupra unui depozit de bombe lacrimogene

Se ştie, scrie ziarul „Oesterreichiche Volksstimme" că aceste bombe lacrimogene sunt arma principală a poliţiei americane în lupta împotriva muncitorilor greviști.

Presa democrată protestează cu indignare împotriva faptului că autorităţile americane înfiinţează lagăre de concentrare şi depozite de muniţii după modelul hitlerist.

SCURTE ŞTIRI EXTERNE

Peking 25 (Agerpress) Agenţia China Nouă transmite că la 23 Noembrie, comitetul pregătitor al conferinţei femeilor din ţările asiatice a ţinut prima sa şedinţă. Conferinţa va fi fixată la începutul lunii Decembrie în conformitate cu hotărârea Federaţiei Internaţionale a Femeilor Democrate.

*

Ottawa 25 (Agerpress) Mareşalul Slim, şeful statului Major al dominioanelor britanice a sosit în Canada.

După cum arată observatorii bine informaţi, el va discuta cu guvernul canadian chestiunile legate de îndeplinirea obligaţiilor asumate de Marea Britanie şi Canada în cadrul planului agresiv al Atlanticului de Nord, precum şi condiţiile în care soldaţii britanici vor face instrucţia în Canada. Cercurile bine informate consideră că Slim va încerca să treacă o parte din cheltuielile efectuate de Marea Britanie pentru măsuri cu caracter militar, asupra bugetului Canadei.

*

Shanghai 25 (Agerpress) După cum se anunţă din Tokio, în Japonia sunt în curs manevre pe scară întinsă ale politicii militare japoneze. Ele au avut loc în regiunile Negano, Aukloko, Saga, precum şi în altele.

În legătură cu aceasta, Toi To Sana, membru în parlamentul japonez a făcut o interpelare în care a protestat împotriva militarizării forţelor poliţieneşti.

Sato, şeful poliţiei de Stat, vorbind cu prilejul manevrelor a recunoscut că „într'o ţară care nu are armată, rolul acestela este îndeplinit de către poliţie.

*

FRANCE PRESSE — Studenţii dela facultăţile din Roma au declarat grevă începând de Marţi, în semn de protest împotriva grelelor condiţii de trai şi lipsei de asistenţă pentru studenţi.

*

Phyongyang 25 (Agerpres). — Agenţia telegrafică centrală coreeană transmite că circa 300 de deţinuţi politici din închisoarea Masan (din Coreea de sud, în apropierea oraşului Cendi, unde a avut loc recent răscoala marinarilor) sau răsculat împotriva guvernului marionetă al lui Sing Man Rhee. Răsculaţii au suprimat pe temniceri, le-au luat armele şi apoi, cu sprijinul întregei populaţii, au dus o luptă înverşunată împotriva unui detaşament de poliţişti, care au încercat să înăbuşe răscoala. După ce au înfrânt acest detaşament, răsculaţii s'au alăturat partizanilor şi împreună cu aceştia duc lupte îndârjite în regiunea Gimev.

*

Praga 25 (Agerpress)— Delegaţia muncitorilor pe tărâmul ştiinţei şi culturii, care a luat parte la săptămâna pentru strângerea legăturilor de prietenie între Republica Cehoslovacă şi URSS s'a întors la Moscova.

Conducătorul delegaţiei şi cunoscutul savant sovietic, academicianul Ivan Mesceaninov, a subliniat în declaraţiile sale primirea caldă de care s'a bucurat delegaţia sovietică în cursul vizitei făcute în Republica Cehoslovacă.

Descoperirea Unei organizaţii de spionaj în R. P. Ungară

Printre arestaţi se găsesc şi un cetăţean american şi unul englez

BUDAPESTA 25 (Agerpres). — MTI transmite următorul comunicat al serviciului de presă al ministerului de afaceri interne al R. P. Ungare :

„In timp ce încerca să treacă în mod ilegal frontiera, a fost arestat directorul general al societăţii anonime de utilaj electric „Standard", inginerul mecanic Imre Geiger, care a arătat la interogatoriu că a dus o vastă activitate de spionaj şi a săvârşit acte de sabotaj.

Pe baza depoziţiilor lui Imre Geiger şi a altor dovezi, organele securităţii statului a arestat pe cetăţeanul american Robert Vogeler şi pe cetăţeanul englez Edgar Sanders, care la interogatoriu au făcut mărturisiri complete arătând că încă de mult au dus o activitate de spionaj şi s'au ocupat de organizarea sabotajului îndreptat împotriva Republicii Populare Ungare.

In afară de persoanele mai sus numite au mai fost arestaţi şi alţi membri ai organizaţiei de spionaj".

BUC. 25 (Agerpres). — In cadrul emisiunii „Sfaturi pentru corurile muncitoreşti" Marţi 6 Decembrie la orele 18,30, la posturile noastre de radio se va face o demonstraţie despre metodele cele mai eficiente prin care corurile muncitoreşti pot învăţa cântece. In cadrul acestei emisiuni, dirijorii de coruri muncitoreşti şi membrii corurilor vor putea asculta : „Cântec pentru Stalin" de A. Vieru.

*

PRAGA 25 (Agerpres). Curtea de apel din Muenchen a anulat pedeapsa pronunţată împotriva fotografului personal al lui Hitler, Heinrich Hofman, editor de seamă, care fusese condamnat de tribunalul de denazificare la 10 ani muncă silnică.

Condamnarea unei bande de trădători şi agenţi ai spionajului american

BUCUREŞTI 25 (Agerpres). — In faţa tribunalului militar Bucureşti s'a judecat săptămâna trecută, procesul unei bande de trădători şi agenţi ai spionajului american, în frunte cu legionarul Vâncu Ion şi lt. col. activ Tetorian Dan.

Aceşti bandiţi, duşmani ai clasei muncitoare şi ai regimului nostru de democraţie populară, trădând interesele patriei, s'au pus în slujba serviciului de spionaj american, căruia îi furnizau informaţiuni privitoare la apărarea Republicii noastre Populare.

Datorită vigilenţei oamenilor muncii şi a organelor de stat, banda de trădători şi spioni a fost descoperită şi împiedicată de a-şi mai continua acţiunile criminale îndreptate împotriva independenţei patriei noastre, a păcii şi a cuceririlor revoluţionare ale poporului muncitor.

Pentru crimele de înaltă trădare comise, aceşti spioni au primit pedeapsa pe care o meritau. Cu unanimitate de voturi, tribunalul militar Bucureşti a pronunţat următoarea sentinţă :

Lt. Col. activ Tetorian Dan, condamnat la moarte, degradare militară şi confiscarea averii ;

Major deblocat Eliade D. Mihai, condamnat la moarte, degradare militară şi confiscarea averii ;

Norosu Emilian, fost legionar, condamnat la moarte, degradare militară şi confiscarea averii ;

Vâncu Ion, condamnat la moarte (în contumacie) şi confiscarea averii ;

Suruceanu Leonida, muncă silnica pe viaţă, degradare militară şi confiscarea averii ;

Colonel deblocat Slavadcu Ioan, condamnat la muncă silnică pe viaţă, degradare militară şi confiscarea averii ;

Eliade Alexandru, muncă silnică pe viaţă şi confiscarea averii ;

Căpitan deblocat Ştefănescu Gh, 25 ani muncă silnică, degradare militară şi confiscarea averii ;

Lt. Col. deblocat Vişoiu Nicolae, 10 ani muncă silnică şi degradare militară ;

Lt. col. aviator deblocat Cătuneanu Romeo, 10 ani muncă silnică şi degradare militară ;

Căpitan marină deblocat Nicolau Emil, 10 ani muncă silnică, degradare militară ;

Mott Kurt, fost industriaşi 10 ani muncă silnică ;

Ciocârlie Paul, avocat epurat din barou, 10 ani muncă silnică ;

Lt. în rezervă marină Carp Mircea, 5 ani muncă silnică şi degradare militară ;

Căpitan în rezervă Mingopol Constantin, 5 ani muncă silnică şi degradare militară ;

Hagiopol Elly (în contumacie), 10 ani închisoare corecţională ;

Tetorian Nicolae, fost industriaş 5 ani închisoare corecţională ;

Petrescu Vasile, fost moşier, fabricant şi comerciant, 5 ani închisoare corecţională ;

Budoiu Virgil, 2 ani închisoare corecţională.

Demisia lui Lilienthal,

Preşedintele comisiei pentru energia atomică a Statelor Unite

WASHINGTON 25 (Agerpres). David Lilienthal, preşedintele comisiunii pentru energia atomică a Statelor Unite şi-a înaintat Miercuri demisia.

Citiţi zilnic
„OPINIA"

BIBLIOTECA UNIVERSITĂȚII -IAȘI

ANUL 41 Nr. 971

4 PAGINI 4 LEI

Duminică 27 Noembrie 1949

ABONAMENTE
Lei 360 . . . . . 3 luni
Lei 5000 Intreprinderi, Autorități pe un an

Atelierele tipografice
IAȘI Str. ȘTEFAN CEL MARE 50-52

OPINIA

ZIAR POPULAR COTIDIAN

Redacția
IAȘI, Str. VASILE ALECSANDRI 11
Administrația
IAȘI, Str. CUZA VODĂ Nr. 50

TELEFOANE
Redacția (Nr. 1209 (Nr. 1210
Administrația Nr. 2042

Cât mai mare grijă pentru bibliotecile din întreprinderi și instituții!

Bibliotecile sindicale sunt mijloace de difuzare a culturii în rândurile maselor largi de muncitori, sunt mijloacele de făurire a oamenilor noi, constructori ai socialismului.

Deaceea organizațiile de Partid și comitetele de întreprindere sau instituție — sprijinite de Consiliul Sindical — trebue să-și traseze ca o primă sarcină buna organizare a bibliotecilor și supravegherea activității lor.

La Iași, sunt biblioteci sindicale care funcționează destul de bine, cum sunt bibliotecile dela CAM, „Textila Roșie" și P.T.T., dar în cea mai mare parte bibliotecile din fabricile și întreprinderile noastre nu-și îndeplinesc intru totul rolul de focare culturale.

O primă lipsă a acestor biblioteci este inexistența aproape totală a cărților tehnice, cele mai cerute de cititori. Așa e cazul cu biblioteca dela ESACS, CFR. Țesătura și chiar „Textila Roșie" și C.A.M.

Din punct de vedere a aprovizionării lor, bibliotecile sindicale duc deasemeni o lipsă totală și în ceace privește domeniul literaturii. Astfel le lipsesc noutățile literare și mai ales cărțile de beletristică românești. Romanele „Negura" și „Desculț" sau „Păuna Mică" sunt aproape necunoscute muncitorilor din unele întreprinderi ieșene, cum spre exemplu e cazul cu muncitorii dela Atelierele CFR Nicolina sau cooperativa de producție „1 Mai".

Deasemeni lipsesc cu desăvârșire revistele și periodicele românești. Dacă majoritatea întreprinderilor nu sunt abonate, sunt totuși și unele care primesc revistele și periodicele românești. Acestea însă, prin cu totul altfel de întreținări — cu intenții bune dealtfel — dau cu totul alt drum acestor reviste și periodice decât acela al bibliotecii. Astfel, întreprinderea „Țesătura" — care e abonată la Contemporanul — nu posedă colecția în bibliotecă, întrucât numerile primite sunt distribuite la întâmplare muncitorilor, pentru a le trezi astfel interesul pentru cetit. Această metodă de stimulare a interesului pentru lectură este cu totul greșită, fapt pe care-l probează dealtfel și rezultatul ei: din cei 1400 muncitori dela „Țesătura", numai 163 frecventează cu regularitate biblioteca.

Va trebui să se treacă imediat la înlăturarea acestor lipsuri ale bibliotecilor sindicale, luându-se măsuri ca ele să fie înzestrate cu lucrări tehnice, cu ultimele lucrări literare românești și străine și cu colecțiile „Contemporanului" și „Flăcării".

La Iași — cum am mai spus — sunt totuși și biblioteci destul de bine aprovizionate cu cărți, cum sunt bibliotecile dela: ETACS, CAM, P.T.T. și Atelierele CFR Nicolina. Dacă aceste biblioteci au posibilitatea de a fi focare reale de difuzare a culturii, totuși nu toate din ele reușesc să funcționeze așa cum se cere.

Aceasta se datorează în primul rând faptului că aceste biblioteci sindicale nu sunt conduse de către un colectiv. Un singur bibliotecar nu poate face față sarcinilor pe care le are de îndeplinit. Oricât de mult s'ar strădui un singur om, nu va reuși niciodată să antreneze la citit 1800 de muncitori — cum este cazul cu Atelierele CFR Nicolina.

Existând un colectiv de muncă, se va evita și situația în care se găsește actualmente biblioteca dela Atelierele RATA, care nu funcționează deoarece bibliotecarul titular... e în concediu. La fel s'a întâmplat dealtfel și cu biblioteca dela „Țesătura", care a stat timp de două săptămâni închisă

Tr. Țanea

(continuare în pag. 2-a)

Salariații Asistenții studențești subscriu pentru „Casa Scânteii"

Înțelegând rolul deosebit pe care-l are ridicarea „Casei Scânteii", salariații Oficiului Universitar și Politechnic au subscris până în prezent suma de 15.130 lei.

Aceasta dovedește încă odată atașamentul oamenilor muncii față de Programul Central al Partidului și contribuția oamenilor muncii ieșeni la ridicarea celui mai mare for de cultură din țara noastră.

ERI IN LOCALITATE

Conferința Consiliilor Sindicale Județene din Moldova

— Cuvântarea tovarășului Gh. Apostol, președintele Confederației Generale a Muncii

In cursul zilei de eri a avut loc în sala de ședință a Comitetului Provizoriu din orașul nostru, o conferință cu președinții și respensabilii culturali ai Consiliilor Sindicale Județene din 16 județe ale Moldovei, convocată de către Consiliul Executiv al Confederației Generale a Muncii.

Conferința a fost prezidată de către tov. Gh. Apostol, membru în Biroul Politic al C.C. al P.M.R. și președinte al C.G.M.

Au mai luat parte: tov. L. Lesner, secretar adjunct al Com. Jud. P. M. R., tov. Moisa și Roza din partea Comitetului Executiv C.G.M. tov. N. Manolache, președintele Consiliului Sindical Județean, precum și reprezentanții Consiliilor județene din Moldova.

Cuvântul tov. Gh. Apostol

Deschizând conferința, tov. Gh. Apostol — după ce a adus salutul Comitetului Executiv al C.G.M., a arătat că în urma hotărârii conducerii C.G.M., au fost organizate în patru centre din țară București, Cluj, Timișoara și Iași asemenea conferințe care au ca scop întărirea conlucrării între Comitetul Executiv și Comisiile Sindicale Județene.

TOV. GH. APOSTOL

In continuare, tov. Gh. Apostol a scos în evidență rolul deosebit pe care îl au Consiliile Sindicale în mobilizarea și antrenarea maselor muncitoare pentru sărbătorirea prin noi succese în muncă a zilei de 21 Decembrie, aniversarea tov. Stalin.

Tov. Gh. Apostol a subliniat deasemeni că activitatea Consiliilor Sindicale nu trebue să se rezume doar la mobilizarea maselor de oameni ai muncii pe linia producției, ci trebue să cuprindă sectoare cât mai variate de activitate, cu o participare largă din partea massei salariate.

A precizat deasemeni rolul important al colțurilor roșii și cluburilor în intensificarea activității culturale în rândurile oamenilor muncii.

Ocupându-se de întrecerea socialistă, care antrenează tot mai mulți muncitori, a indicat mijloacele de îmbunătățire cantitativă a întrecerii.

Ultima problemă abordată a fost aceea a departamentelor profesionale și a căror popularizare în massă prezintă deficiențe. Definind rolul deosebit de important al departamentelor profesionale în apărarea intereselor

(continuare în pag. 4-a)

IN CINSTEA CELEI DE-A 70-a ANIVERSARI A TOVARĂȘULUI STALIN

Tineretul muncitor din orașul și județul nostru obține noui succese în muncă

— Numele marelui Stalin imbold în lupta pentru o viață mai bună, pentru un viitor fericit —

Cea de-a 70-a aniversare a tovarășului Stalin este întâmpinată de către tinerii muncitori din orașul și județul nostru cu un entuziasm deosebit. In fabrici, sate, școli și facultăți ritmul muncii se intensifică tot mai mult. Angajamentele luate în cinstea aniversării zilei de naștere a tovarășului Stalin prind viață în tot mai numeroase realizări care vin să dovedească dragostea tinerilor muncitori pentru marele conducător al popoarelor sovietice, I V. Stalin.

Deasemeni, pregătirile sub aspect cultural și politic prin programe artistice ediții festive ale ziarelor de perete, sporirea activității cercurilor politice și orelor educative cuprind mase largi de tineri.

La fabrica Țesătura

Brigada de producție utemistă înregistrează noui succese. Organizându-și munca, îngrijind cu stăruință mașinele, tinerele muncitoare obțin depășiri de normă, îmbunătățind și calitatea lucrului. Astfel, Utemistele Deliu Valeria și Coșoveanu Elena au realizat în ultima perioadă, o depășire a normei de lucru prima de 24 la sută iar a doua de 17,8 la sută.

La fel, tinerile Popa Eugenia și Schwartz Pina. lucrând la câte 6 mașini dau lucru de calitate tot mai bună. Popa Eugenia a întrecut norma de producție cu 8,3 la sută iar Schwartz Pina și-a luat deasemeni angajamentul să studieze opera „I.V Stalin, scurtă biografie".

Tinerii tractoriști dela S. M. T. Podul-Iloaei

La S. M. T. Podul-Iloaei ritmul întrecerii socialiste crește din ce în ce mai mult. Brigada Utemistă condusă de Culea Vasile participând în campania arăturilor de toamnă, face arătură adâncă de 18-20 cm. economisind substanțiale cantități de combustibil și înlăturând timpii morți.

Pe ultima perioadă de muncă ei au reușit să obțină o economie de combustibil de 20 la sută să înlăture timpii morți cu 73 la sută, depășind normă de producție în medie cu 15 la sută.

O contribuție deosebită în muncă au dat-o utemiștii Mușetoru, Stilon și Ciobanu Victor

La școala tehnică de administrație economică

In cinstea zilei de naștere a tovarășului Stalin elevii cl. IV și-au luat angajamentul să lichideze absențele, să organizeze cercuri politice pentru studierea biografiei tovarășului Stalin, să întărească grupele de învățătură.

Ei au și obținut până acum o îmbunătățire simțitoare a frecvenței iar grupele de învățătură au fost reactivizate dând roade bune. Spiritul colectiv ca și propunerea de a asimila temeinic materialul de studiu este stimulat continuu de atmosfera nouă creată de pregătirile făcute în cinstea zilei de 21 Decembrie.

La Facultatea de Agronomie

Studenții Facultății de Agronomie își intensifică eforturile în învățătură. In cinstea aniversării dela 21 Decembrie numeroși studenți s'au angajat să-și îmbunătățească munca profesională să sporească colaborarea cu profesorii, să lărgească și mai mult activitatea cercurilor politice. In cadrul unei ședințe ei au discutat fragmente ale operelor tovarășului Stalin, căutând în special, să pătrundă cât mai profund capitolele referitoare la „Problema țărănească".

Colectivul studenților agronomiști au executat din semințele diferitelor plante un foarte frumos tablou al tovarășului Stalin.

Ei pregătesc o ediție festivă a ziarului de perete la a cărei realizare, vor contribui toți anii de studii.

LA IAȘI

„Școala mamei" în cartiere

Regimul nostru de democrație populară se străduește zi de zi să creeze condiții de viață cât mai bune maselor largi populare.

Astfel, una din preocupările de pe primul plan ale Partidului și Guvernului este ridicarea nivelului sanitar al maselor, la Iași.

In acest scop la Iași Secția Sanitară a Comitetului Provizoriu orășenesc a luat inițiativa de a organiza în fiecare circumscripție din oraș, cursuri sanitare pentru mamele cu copii mici.

Astfel ieri după masă s'a deschis *„Școala mamei"* din circumscripția III-a sanitară. In numele Institutului de Medicină a vorbit tov. conf. univ. Costriș Eugenia, iar lecția de deschidere a fost ținută de tov. *Grigoraș Zenobia*, asistentă de ocrotire.

Ciclul cursurilor e alcătuit din 12 ședințe. După terminarea primului ciclu se vor desfășura altele, ținându-se necontenit astfel de cursuri sanitare.

La inaugurarea școlii au asistat și studenții anului VI medicină, secția Pediatrie, care după terminarea primei ore de curs au discutat critic lecția ținută, trasând sarcini pentru viitor și luându-și angajamentul de a ține la rândul lor astfel de lecții.

Școli asemănătoare s'au deschis zilele acestea și în celelalte circumscripții, în prezent funcționând regulat toate cele 5 școli prevăzute în plan.

Aprovizionarea pentru iarnă a oamenilor muncii din Iași

Problema aprovizionării oamenilor muncii pentru lunile de iarnă a preocupat din timp Secțiunea Comercială a Comitetului Provizoriu orășenesc.

Intocmindu-și din vreme un plan de muncă în această chestiune, Secțiunea Comercială a avut legătură cu Societățile Comerciale de Stat Comcereal, Aprozar, Alimentară etc.

Astfel, s'au adus pe piață cantități de cartofi care au fost repartizate spre distribuire atât Aprozarului cât și sucursalelor Cooperativelor locale, zarzavaturi, fructe legume în cantități suficiente.

Dacă la inceput cantinele întreprinderilor ieșene nu au dat destulă importanță aprovizionărilor (în special, aprovizionării cu cartofi), în mod treptat, reprezentanții Cantinelor s'au prezentat la Aprozar și și-au ridicat produsele programate.

In prezent, majoritatea cantinelor locale și-au procurat produsele necesare pentru iarnă,

Populația muncitoare are posibilitatea să-și achiziționeze dela compartimentele Aprozar și în mai mică măsură dela Cooperative mărfuri: cartofi, varză, ceapă, rădăcinoase etc.

Aprozarul a depozitat în subsolul din Piața Halet însemnate cantități de produse pentru necesitățile de iarnă. Mereu se aduc și se depozitează alte produse.

Comercealul a colectat până în prezent cartofi în proporție de 80 la sută în raport cu angajamentul luat. Trebuesc intensificate eforturile pentruca operațiunea colectărilor să fie dusă la bun sfârșit.

Este vrednic de semnalat faptul că Aprozarul aduce în permanență mere de bună calitate care se vând la preț accesibil. Deasemeni, este remarcabilă acțiunea Societății Comerciale de Stat Alimentară care a pus în vânzare încă dela începutul lunii Octombrie diferite produse bine preparate (marmelade compoturi, conserve).

Marmelada în deosebi este de foarte bună calitate.

*

Precum se vede, datorită preocupării Secțiunii Comerciale a Comitetului Provizoriu, aprovizionarea oamenilor muncii cu produse pentru iarnă a fost realizata în bună măsură,

Secțiunea Comercială are ca sarcină să supravegheze ca Societatea Comcereal să colecteze întreaga cantitate de cartofi, potrivit programului.

Activul Comitetului Provizoriu care are rolul să sprijine organele locale ale puterii de Stat în toate acțiunile sale, este îndatorat să colaboreze și cu Secțiunea Comercială, d mascând fără cruțare pe toți aceia care-și fac depozite de mărfuri cu scop speculativ.

In acest fel, Secțiunea Comercială va fi ajutată în munca sa pentru a rezolva în mod just întreaga problemă a aprovizionării maselor largi muncitoare din Iași.

PE URMELE BIROCRAȚIEI

DELA APROZAR

LA CANTINA INSTITUTULUI DE MEDICINA, 12 ZILE

De aproape două săptămâni a luat ființă în localitate, cantina Institutului de Medicină.

Administrația cantinei a început să se preocupe imediat de aprovizionarea ei și în acest scop a încheiat un contract cu Aprozarul pentru livrarea unor cantități de zarzavaturi și legume necesare pentru perioada de iarnă.

Sumele corespunzătoare valorii produselor au fost achitate și urma ca în cel mai scurt timp cantitățile programate să fie ridicate.

12 zile dela o Instituție la alta

Intre timp pentru a urgenta livrările, Aprozarul a luat hotărârile să anunțe fiecare cantină în parte pentru a-și delega un reprezentant care să recepționeze produsele.

Cantina Institutului de Medicină aștepta în permanență să primească o astfel de adresă.

De-abia în ziua de 24 Noembrie, ad că Jo', Institutul primește adresa cu numărul 4570 din partea Aprozarului purtând data de 12 Noembrie și care specifica că în cel mult trei zile dela emiterea ei, conducerea cantinei să se prezinte și să recepționeze produsele ce urmau să fie livrate.

Așa dar drumul parcurs de la Aprozar până la cantină, ambele situate în același oraș, la o distanță de câteva sute de metrii a făcut nu mai puțin de 12 zile.

Cine poartă vina

Ne-am interesat la Aprozar cărei cauze se datorește faptul că o adresă a trebuit să facă douăsprezece zile dela o instituție la alta.

Răspunsul a fost că într'adevăr adresa în chestie, deși semnată în ziua de 11 Noembrie a plecat abia în ziua de 15 al aceleași luni dar că de-alci în colo, întreaga vină ar purta o... Poșta locală.

Z. S.

(Continuare în pag. 2-a)

Astronomii sovietici au descoperit 113 planete mici

Micile planete care se mișcă în jurul soarelui, între planetele Marte și Jupiter, sunt foarte greu de observat din cauza luminilor slabe și asemănării lor, în ceeace privește aspectul exterior, cu stelele.

Aceste planete sunt cercetate de aproape 150 de ani.

Astronomii sovietici au descoperit în total 113 planete mici. Institutul de Astronomie teoretică din Leningrad calculează, pentru toate observatoarele din lume, poziția planetelor și după tabelele întocmite de acesta, astronomii pot cerceta astrele care îi interesează.

Câteva probleme ale agriculturii franceze

Incercările guvernului de a produce o spărtură în unitatea sindicatelor franceze au dat greș. Irving Brown și alți observatori englezi și americani în Europa au trebuit să recunoască că organizația „Force Ouvrier" este „pur și simplu o umbră" care numără deabia 300.000 de membri, față de 4 milioane membri ai Confederației Generale a Muncii din Franța. Reacțiunea franceză împreună cu Partidul Socialist (S.F.I.O.) vrea acum să producă pe altă cale scizițiunea clasei muncitoare franceze, încercând să creeze o prăpastie și un sentiment de neîncredere reciprocă între muncitorii industriali și țărani.

Când ne gândim că în 1848 unul din factorii care au pricinuit înfrângerea revoluționarilor a fost faptul că burghezia a reușit să se folosească de țărănime împotriva muncitorilor parisieni și că în 1871 Comuna din Paris a fost învinsă, în parte, fiindcă lipsea cu desăvârșire alianța dintre murcitorii parisieni și țărănime, în vreme ce forțele dela Versailles erau susținute de țărănimea locală, — ne dăm seama de importanța luptei Partidului Comunist Francez și a aliaților săi împotriva scizioniștilor.

Pentru a vedea împotriva căror tendințe luptă forțele populare, să luăm trei exemple din materialul propagandistic al Partidului S.F.I.O. Primul exemplu este luat dintr'un articol al lui Michel Roels, directorul organului Partidului Socialist „Le Populaire", publicat în revista „La moisson" (Recolta) la 8.10.1948 „. . . Uneori, responsabilii sindicali cheamă muncitorimea la grevă — fără să știe dece. Ei spun că vor să constrângă patronii să le satisfacă revendicările. Dar de cele mai multe ori ei vor prin aceste greve să-și impună punctul lor de vedere politic, un punct de vedere egoist. Trei sute de mii de mineri s'au pus luni în grevă. Este oare rațional acest lucru? Este justificată acțiunea lor?"

Michel Roels își continuă articolul afirmând că salariile lor s'au urcat din 1939 de 23 de ori, pe câtă vreme prețurile s'au urcat numai de 16 ori. (Dar cifrele reale arată că prețurile s'au urcat acum de 28 ori, iar salariile numai de 10 ori față de 1939). Apoi, cu toate că producția totală este mai mare decât în 1938 acest fapt nu este menționat.

„In cercurile profesionale competente se afirmă că vânzarea articolelor alimentare a scăzut cu 30% față de 1938. Această scădere considerabilă se datorește mai ales scăderii puterii de cumpărare". („La Vie Financière").

Un alt fapt pe care Michel Rocls omite și nu pomenește este că, deși în 1948 recolta de vin a fost cu 100 milioane de litri sub nivelul dinainte de război, vinul se vindea totuși cu foarte mare greutate fiindcă muncitorii industriali nu-și puteau permite să-l cumpere.

Al doilea exemplu tipic de propagandă a partidului S. F. I. O. este luat din ziarul „Franc-Tireur", care afirmă că 18 milioane de țărani mor de foame. Dar autorul articolului omite a spune că indicele prețurilor pe Septembrie — Decembrie 1948 arată că în vreme ce prețurile agricole scad cu trei puncte, prețurile industriale se urcă cu 356 puncte. Astfel încât dacă muncitorii industriali nu-și pot cumpăra produsele agricole, cu atât mai puțin pot țăranii să se atingă de mărfurile manufacturate.

Al treilea exemplu este luat din ziarul „Le Populaire" din 15.9, 1948, dintr'un articol în care Leon Blum se adresază muncitorilor dela orașe: „Marea masă a muncitorilor a pierdut și continuă să piardă într'o proporție oarecare puterea lor de cumpărare în profitul țăranilor. Aci stă nedreptatea socială".

O examinare atentă a prețurilor cerealelor arată că nu țăranii sunt

(continuare în pag. 2-a)

Pentru un muzeu al Teatrului Național din Iași

Potrivit liniei trasate de Partid, repunerea în valoare a tot ce este progresist în trecutul culturii noastre constituie o sarcină de prim ordin atât a cercetătorilor din domeniul istoriei literare cât și pentru acela care se ocupă cu istoricul desvoltării științelor și a artelor în țara noastră.

Într'adevăr, așa cum a arătat Lenin adresându-se tineretului, cultura nouă nu poate fi clădită fără a așeza la baza ei realizările pozitive în sens progresist ale culturii vechi. In acest sens se poate vorbi de continuitate în creația artiștilor și a oamenilor de știință care trebue să țină seama, să asimileze și să folosească rezultatele obținute până acum în aceste ramuri de activitate.

Dacă în ceeace privește literatura s'au făcut pași hotărîți pentru reconsiderarea operelor unor autori ca I. L. Caragiale, Vlahuță, Slavici, Alecsandri, Eminescu, Creangă, Coșbuc, dacă drumul explicării și al justei aprecieri a acestor creatori a fost deschis, în schimb, în ceeace privește teatrul, nu numai ca repertoriu (în parte revalorificat prin revalorificarea autorilor dramatici), dar și ca manieră de interpretare, ca preocupări și idei care au animat munca actorilor noștri din trecut, și însăși viața nesigură, grea, a acestora, obligați să recurgă adesea la expediente, spre a putea trăi, au rămas încă multe lucruri insuficient cunoscute și neclare. Ori toate aceste cunoștințe ar fi nu numai folositoare, dar imperios necesare actorilor de astăzi care trec tocmai printr'o perioadă de înoire a activității lor pe drumul făuririi unui teatru pentru popor.

Una din metodele cele mai vii menite să ilustreze momentele valabile din trecutul teatrului românesc este aceea a organizării de muzee teatrale. Teatrul Național din București a și realizat în acest sens un astfel de muzeu referitor la începuturile și viața acelora care au activat pe prima noastră scenă. Un asemenea muzeu s'a realizat și pe lângă Teatrul din Arad.

Teatrul Național din Iași a inițiat deasemenea o astfel de realizare.

Începuturile teatrului moldovenesc datează de mai bine de un secol.

Ele se împletesc cu greutățile cele mai mari pe care le făcea clasa boierească acestui mijloc popular de culturalizare a maselor care apreciau spectacolele clasicilor ruși sau ai altor popoare, începuturile repertoriului autohton progresist (Millo, Alecsandri, Asachi, apoi Caragiale,—asemenea momente pot fi aduse la lumină prin crearea acestui muzeu ce va cuprinde portrete, fotografii, costume, obiecte, documente, mărturii istorice, afșe, acte, etc. care au început a fi adunate.

In acest scop, autoritățile locale ci și cetățenii în măsură să sprijine această inițiativă sunt datori să-și dea contribuția lor prin oferirea de documente, prin participarea la spectacolele comemorative ce s'ar da eventual, și prin vizitarea și studierea amănunțită a materialului expus în muzeu.

Dar pentru amenajarea muzeului trebue să se facă față unor cheltueli (panouri, vitrine, fotocopii de acte, reproduceri, etc.)

In acest scop noi propunem organizarea unor spectacole de reconstituire și valorificare a trecutului acestui teatru, prin reprezentarea unor opere ce amintesc de primele lui începuturi.

In felul acesta s'ar pune la îndemâna actorilor și a celor ce iubesc teatrul un important mijloc pentru cunoașterea, aprecierea trecutului scenei ieșene, în vederea îndrumării și orientării activității lor viitoare.

Radu Naumescu

Dela Aprozar la cantina Institutului de Medicină, 12 zile

(urmare din pag. 1-a)

O adresă care purta indicația de urgență a stat deci 3 zile la sediul Aprozarului până să fie expediată și e posibil ca restul timpului, adică celelalte 9 zile adresa să fi stat într'un alt sertar, undeva.

Oricum ar fi, și organele în drept sunt obligate să cerceteze mai înde-aproape cazul de mai sus, exemplul citat de noi fiind un caz tipic de birocrație!

PUNCTE

Matinee pentru școlari

Elevii și direcțiile de școli din localitate ne semnalează necesitatea organizării unor matinee speciale la Teatrul Național în cadrul cărora tineretul din școli să poată viziona spectacolele teatrale. Piesa cu „Minerii", „La I le bun și vesel" sau „Cravata Roșie" trebuesc văzute de elevi, pentrucă în acest fel sunt ajutați în vederea analizelor literare cerute în orele de literatură.

Transmitem această propunere a școlilor direcțiunii Teatrului ieșan.

„Contemporanul"

In ultimul număr al revistei „Contemporanul" s'a publicat o recenzie asupra celui de al doilea număr al almanahului „Pentru pace și cultură luptăm" al Filialei Uniunii Scriitorilor din Iași

Spectacolul teatral la „Rata"

O echipă de artiști ai Teatrului Național din Iași s'au deplasat Joi la atelierele „Rata" unde au jucat comedia într'un act „O cerere în căsătorie" de a A. Cehov și sceneta „Taxa de urgență".

Artiștii s'au bucurat de o frumoasă primire din partea muncitorilor jocul lor fiind urmărit cu satisfacție.

Au jucat: Silvia Ionașcu, M. Grosaru și M. Mereuță.

Ordinea spectacolelor

Astăzi se reprezintă la Teatrul Național „La I le bun și vesel", de Ion Dimian. Mâine. Duminică dimineața în matineu Cravata Roșie, după amiază la 3.30 „Umbra străină", iar seara la ora 20 „Cravata roșie".

Festivalul pentru comemorarea lui Goethe

Sindicatul salariaților din Învățământ și Societatea de științe istorice, filologie și de folclor au sărbătorit 200 ani dela nașterea lui Goethe printr'un festival, care a avut loc Duminică 20 Noembrie în Aula Bibliotecii centrale.

Festivalul a început printr'o conferință a d-lui rector Livescu asupra lui Goethe. Conferința, a pus în relief valoarea operei lui Goethe, combătând ideia falsă pe care critica burgheză voia s'o acrediteze despre un Goethe închis în turnul de fildeș.

D-l prof. J. Livescu a arătat că opera lui Goethe este un bun al poporului.

Programul artistic

După conferință a urmat un program artistic organizat de Institutul de Artă. Prof. Radu Constantinescu și N. Broșteanu au executat o sonată de Brahms. Prof. Ella Urmă, acompaniată de prof. R Constantinescu, a cântat câteva arii pe versuri de Goethe.

In general, a fost o manifestare reușită, care s'a bucurat de prezența unui public numeros.

Pentru aniversarea lui Stalin

Teatrul Național din București a programat o premieră sovietică „Complotul condamnaților" de N. Virta".

Complotul condamnaților devine prin conținutul său ideologic o armă de luptă în mâna poporului nostru și constitue un îndemn la ascuțită vigilență, împotriva dușmanului de clasă gata să atenteze la cuceririle clasei muncitoare.

Piesa lui Nicolai Virta va vedea lumina rampei pe scena Teatrului Național-Comedia în direcția de scenă a tov. Dinu Negreanu. Rolurile principale vor fi interpretate de Dina Cocea, Irina Răchiteanu, Maria Voluntaru, G. Calboreanu, Ion Manolescu, Emil Botta, Gh. Storin, V. Valentineanu, N. Brancomir ș. a.

260.000 de înscrieri în școlile de meserii sovietice

In Uniunea Sovietică au loc, cu un mare avânt, înscrierile tineretului în școlile de meserii, — miniere și feroviare. Mii de tineri și tinere și-au arătat dorința de a se înscrie în aceste școli, pentru a căpăta profesiunea de metalurgiști, minieri și muncitori feroviari. S'au înscris 260.000 de tineri, dintre care au fost primiți, până în prezent, 132.000.

La succesul înscrierilor în școlile de meserii, a contribuit foarte mult participarea activă a organizațiilor comsomoliste în munca de popularizare, printre tineret, al acestor școli.

Comitetele regionale și orășenești ale Comsomolului, au trimis în localitățile sătești și școlile medii, brigăzi speciale care au organizat conferințe și convorbiri cu tineretul despre viața și studiul în școlile de meserii, explicând și condițiile de înscriere.

La Moscova, Leningrad, Gorki, Krasnodar, Voronej, Kazan și alte orașe, au avut loc serbări și competiții sportive consacrate înscrierilor în școlile de meserii In parcuri au fost inaugurate expoziții cu lucrările elevilor din școlile de meserii și foto vitrine.

Mai multe regiuni,—regiunilor Tula, Voronej, Kaluga, Kursk, Orlov, Krasnodar și Stavropol,—au și terminat înscrierile în școlile de meserii, depășind planul acestor înscrieri.

Succesul înscrierilor în școlile de meserii sovietice din a. c., este rezultatul al popularității pe care aceste școli l'a câștigat în rândurile tineretului sovietic.

Cât mai mare grijă pentru bibliotecile din întreprinderi și instituții

(urmare din pag. 1-a)

pentru faptul că bibliocara a fost absentă.

Existând un colectiv de muncă, se poate duce cu adevărat o muncă temeinică de difuzare a cărții, de organizare a ședințelor de cetit în colectiv, de îngrijire a unui „colț al bibliotecii" — cum există la „Textila Roșie".

Trebue să se pună mare preț pe cetitul în colectiv, mijloc prin care muncitorii pot cu adevărat folosi din plin lectura lucrărilor științifice sau literare.

Deasemeni vor trebui organizate ședințeliterare și științifice, în care să se discute cărțile cele mai importante.

Din lectura cărților de știință sovietică, muncitorii din întreprinderi și instituții vor trage învățăminte folositoare, iar din discuții se va conchide felul în care se pot aplica în întreprinderile și instituțiile respective noi metode sovietice de muncă.

„Colțurile bibliotecii" vor trebui să cuprindă pe lângă afișarea copertelor lucrărilor noi, recenzii și dări de seamă asupra lor.

Deasemeni pentru a asigura buna funcționare a bibliotecilor în timpul iernii, comitetele de întreprindere și de instituție trebue să se îngrijească de buna încălzire a sălilor de lectură, iar unde e nevoie de găsirea unor săli de lectură cât mai încăpătoare, cum e cazul cu Atelierele CFR Nicolina sau întreprinderile ETACS.

Deschiderea cursurilor școlii de cadre a Secției de Pionieri din Organizația Județeană-U. T. M. Iași

In ziua de 23 Noembrie a avut loc în localul Școlii Tehnice de Administrație Economică-Iete deschiderea cursurilor școlii de cadre a Secției de Pionieri din Organizația Județeană UTM Iași.

Această școală are ca scop pregătirea temeinică a instructorilor care vor conduce organizațiile de pionieri.

Tovarășa Popa, responsabila Comisiei de Educație și Cultură a Secției de Pionieri a deschis ședința, salutând prezența reprezentanților PMR și UTM în mijlocul elevilor acestei școli.

A luat apoi cuvântul tov. Popovici Constantin, care a adus salutul Județenei UTM, arătând care este scopul acestei școli și urând cursiștilor spor la muncă.

Tov. Țântea, responsabilul cursului, a arătat felul în care va activa această școală.

La sfârșit, tov. Lupșa, directorul școlii medii de cadre a Partidului a desvoltat subiectul primei lecții, tratând despre: „Grija Partidului Comunist (bolșevic) al Uniunii Sovietice și a tovarășului Stalin pentru copii" și „Copiii sovietici, cei mai fericiți copii din lume".

C. ATANASIU
Coresp.

Ședința cenaclului literar

Miercuri seara, după o întrerupere de două săptămâni s'a ținut în sediul filialei Uniunii Scriitorilor, ședința cenaclului literar, la care a participat și tov. Mihai Novicov secretar general al U.S. din RPR.

Au cetit din lucrările lor Darie Magheru, Petre Pădureanu și Costache Anton.

Poezia lui Darie Magheru a fost viu criticată, cei care s'au înscris la cuvânt legându-se mai ales de tehnica poeziei. Dicutarea formei fără a o lega imediat de conținut este deatfel o serioasă greșală. Tov. Mihai Novicov a arătat cum poetul Magheru a reușit să prezinte un aspect inedit al realității dar în acelaș timp a demonstrat cu citate abstractismul de care dă dovadă pe alocuri poetul.

Strungarul Petre Pădureanu a citit o poezie intitulată „Cântec" reușită din punct de vedere ideologic, dar cu vădite stângăcii din punct de vedere al realizării ei poetice.

Lectura fragmentului de proză „Iezătura", a lui Costache Anton a pus problema diferenței dintre nuvelă și roman. Autorul, care a vrut să creeze o nuvelă n'a reușit în realitate decât să realizeze un fond viu de roman. Tânărul, a dat dovadă însă de un viguros talent epic, iar dacă va ține seamă de criticile juste care i s'au făcut va reuși să creeze opere de artă valabile.

In ceeace privește atmosfera în care se desfășoară ședințele cenaclului și în special felul în care se face critica, ar trebui să nu se înscrie la cuvânt decât cei care au realmente ceva de spus și mai ales referitor la lucrarea citită, iar critica să nu se transforme în dueluri personale sau în perorații, ci să pună problemele strâns legate de lucrarea citită în felul acesta căpătăm un caracter constructiv, ceeace va aduce un real sprijin în munca de creație a autorului respectiv.

Știri din U. R. S. S.

O echipă din colhozul „Octeabr" din raionul Zingelan (Azerbaidjan), condusă de Gazanova Eroină a Muncii Socialiste, a realizat succese importante.

Echipa a obținut pentru prima dată în Azerbaidjan, câte 10.000 kgr. de bumbac la hectar

*

Pe lângă filiala din Suhumi a Institutului Unional de Cercetări Științifice de ceai și a culturilor subtropicale, se înființează o stațiune de crearea climei artificiale. Aceasta va fi o mare bază experimentală pentru lucrări științifice pentru aclimatizirea de noi culturi subtropicale rezistente la frig și pentru extinderea lor în alte regiuni ale Uniunii Sovietice.

*

Colhozul „Molotov" din Republica Buriat-Mongolă este un colhoz oarecare al Republicei. El funcționează de 20 de ani și pe zi ce trece, gospodăria acestui colhoz crește și se îmbogățește

Acum colhozul seamănă o întindere de peste 1.500 hectare de grâne și culturi industriale. El posedă peste 8000 de capete de vite, 200 de stupi și o fermă pentru creșterea de vulpi roșii.

Aici s'a construit o școală medie, creșe, un laborator și un dispensar veterinar. Colhozul este complect electrificat și radioficat, Colhoznicii se bucură de o casă de odihnă așezată într'un loc pitoresc din apropierea unor izvoare tămăduitoare.

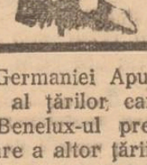

Câteva probleme ale agriculturii franceze

(urmare din pag. 1-a)

ceia care realizează profituri mari pe spinarea muncitorilor dela orașe. Să examinăm următoarele fapte: prețul cartofilor la cultivatori este dela 3—3,50 franci kg., pe când prețul de detail este de 10—14 franci kilogramul.

Prețul vinului a scăzut cu 20% la producător, dar prețul de detail — în urma unui nou impozit pus de curând de către guvern a crescut cu 3 franci.

Prețul cărnii de porc a scăzut la producător cu 100 de franci la kilogram, iar carnea de vacă — cu 50-60 de franci la kgr., deși prețul oficial de detail a rămas tot 435—460 franci, iar acum prețurile cresc continuu.

Desigur că o bună parte a diferenței de preț intră în buzunarul mijlocitorilor comerciali, dar totuși și impozitele sunt în parte vinovate. Există, de pildă, un impozit de 40 de franci la kilogramul de carne și de 25% din prețul de detail al vinului. Cu toate că prețurile cultivatorilor sunt mici în comparație cu prețurile de detail, prețurile agricole ar putea fi mult mai reduse dacă prețul utilajului agricol și al materiilor prime ani scădea. Prețurile agricole oglindesc de fapt întotdeauna scumpetea materialelor agricole.

Iată câteva prețuri:

Supeforsfața de 16% s'au scumpit de la 268 fr. la 788 fr., adică cu 196%. Sulfatul de cupru, care a costat 1620 fr. în Octombrie 1947, s'a scumpit cu 250%. ajungând în Noembrie 1948 la prețul de 5685 franci.

Un separator de lapte costa în 1947 suma de 19390 fr., echivalnt cu 1.210 litri le lapte, sau 129 kg. carne. Astăzi, el costă 60.200 de franci, sau 2.900 litri de lapte, sau 376 kg. carne. Precum se vede prețul s'a urcat cu 210%. O legătoare, care în 1947 costa 57.485 franci, costă astăzi 171,450 fr., adică de trei ori mai mult.

Comparați aceste prețuri urcate are utilajului agricol cu profiturile enorme ale marilor întreprinderi capitaliste care produc utilaj agricol, iată câteva exemple:

Intreprinderile de îngrășăminte „Les Ergrais d'Auby", care au declarat pe anii 1946-47 un profit net de 24.365.000 franci, a declarat în 1948 un profit de 46.097.000 franci, (o creștere de 85%), afară de faptul că și-au mărit capitalul de la 366 miprofit de 46.097.000 franci (o creștere de 85%), afară de faptul că și-au mărit capitalul de la 366 milioane franci, la 811 milioane franci, reprezentând deasemeri o creștere de 14%.

„Les Etablissements Puzenat" (mașini agricole), și-a triplat în 1948 profiturile din 1947, care se cifrau la 93 milioane franci.

Datele de mai sus arată că salariile mici ale muncitorilor industriali și prețurile mari stoarse de la țărani, au drept rezultat o îmbogățire fără margini a capitaliștilo — și acesta este de fapt adevăratul aspect al nedreptății sociale.

Acum să privim o altă latură la fel de instructivă a problemei. La 10 Octombrie 1948, S. Pflimlin, Ministrul Agriculturii, a spus că Franța trebue să producă în 1952 o cantitate de 500.000 vagoane de grâu, din care 75.000 pot fi cu ușurință exportate. Ministrul mai vorbea (tot pentru 1952) de un export de produse agricole în valoare de 430 milioane dolari, — producție care ar fi cu 60 la sută mai mult decât cantitatea dinainte de război. Acestea bineînțeles, înainte ca Statele Unite și Canada să-și anunțe surplusurile de grâu, ceeace le-a zădărnicit toate proectele. Totuși, acestea se petreceau după semnarea acordului dela Washington prin care Franța era obligată să importe în viitorii 5 ani câte 50.000 vagoane de grâu pe an.

Chiar la sfârșitul lui Iulie 1949, Reynaud, vorbind în numele guvernului francez, afirma că au de gând să facă „din agricultură prima industrie a Franței", în așa fel încât Franța să poată „hrăni cele 20 milioane de locuitori ai Germaniei Apusene"...

In revista „Production Francaise", economistul Brouss „specialist" în chestiunile internaționale ale agriculturii, publică un articol în care caută să justifice politica agricolă franceză:

„Trebue să ținem seamă de poziția geografică a Franței pe eșichierul European. Anglia, țările Beneluxului, Germania Apuseană, Elveția și Italia sunt regiuni unde populația urbană este foarte densă în comparație cu suprafața de pământ arabil. Toate țările acestea depind de America și de Australia în ceeace privește aprovizionarea lor, ceeace înseamnă că pe timp de război o flotă numeroasă trebue să fie întrebuințată numai pentru aprovizionare în loc de a participa la operațiunile militare".

Contradicția devine din ce în ce mai evidentă: pe deoparte americanii gâtue producția franceză de cereale, pentru a înlătura concurența pe piața mondială și pentru a asigura o piață de desfacere pentru cerealele Statelor Unite. Pe dealtă parte, Wall Street-ul are nevoe de o Franță care, în caz de război, să poată înlocui Statele Unite în calitatea lor de furnizor de cereale al Germaniei Apusene, al Angliei, al țărilor care alcătuiesc Benelux-ul precum și furnizoare a altor țării — marionete care nu vor avea alt rol decât de a servi ca baze strategice Statele Unite pentru o agresiune antisovietică.

Iat-o dar pe Franța care în timp de pace nu poate concura cu produsele agricole americane și în situația de a trebui să cultive totuși cantități imense de cereale ne — exportabile, grăbind astfel ruina ei economică, pierzând piețele de desfacere pentru produsele industriale: aceasta numai pentru a hrăni fără îndoială efectivele militare pe care înaltul comandament al Statelor Unite l-a trimis în Franța, pentru eventualitatea unui război.

Din realizările S. M. T.-urilor din județul Iași

Campania însămânțărilor de toamnă se apropie de sfârșit, planul fiind îndeplinit până în prezent în proporție de peste 95 la sută.

Îndrumate și sprijinite de Comitetul Provizoriu Județean, S.M.T-urile din județ au obținut foarte bune rezultate care au sporit încrederea țăranilor muncitori în necesitatea întovărășirilor și a contractelor pe care le-au încheiat cu S.M.T-urile.

S.M.T-ul din plasa Șipote a obținut rezultatele cele mai frumoase. Plasa Șipote a inițiat întreceri cu plasa Copou. Întrecerile au fost câștigate de plasa Șipote datorită faptului că S.M.T-ul a avut un rol hotărâtor. În Iazul Vechi (Șipote) 120 țărani săraci și mijlocași au făcut contract cu S.M.T-ul care le-a arat 130 ha., iar cei din Mitoc-Chișcăreni au încheiat un contract pentru a le ara 225 ha.

S.M.T-ul din Pd. Iloaie a terminat de curând construirea a 3 clădiri noui în care au fost instalate un dormitor, o sală de mese și o cantină, o remiză pentru mașini în care încap cele 25 tractoare ale stației.

Peste tot există instalații de lumină electrică.

S.M.T.-ul din Vlădeni cu cele 25 de tractoare (fabricate în țară) a arat 1100 ha., fiind ajutat în munca sa de către Azoiței Const. și Gâlcă Nicolae țărani muncitori, cari prin atitudinea lor în muncă, îndrumând și pe alți țărani din comună, au ajutat S.M.T.-ul să-și ducă munca la bun sfârșit în condițiuni bune.

Deasemenea, un exemplu demn de urmat l-au dat U. F.D.R.-iștele din Comună cari au muncit zi și noapte la Centrul de tratare a semințelor.

Datorită sprijinului permanent pe care îl dau S.M.T.-urile, țărani muncitori sunt siguri că, în scurt timp condițiile de viață se vor îmbunătăți simțitor și se simte din ce în ce mai mult interesul lor de a colabora cu S.M.T.-urile, pentru a se accentua tot mai mult pe latura calitativă a producției,

În felul acesta S.M.T.-urile existente în Județ s'au dovedit, într'adevăr prețioase mijloace practice de demonstrare a superiorității Agriculturii Socialiste asupra modului rudimentar în care se practica și se mai practică și astăzi agricultura în țara noastră.

I. H.

R. P. R,
Parchetul Trib. jud. Iași

D-l. Vlaimir Popescu, domiciliat în Iași str. Șos. Dr. C. Parhon Nr. 43 prin cererea înregistrată la acest Parchet cu Nr. 21.760 din 25 Noembrie 1949, cere reconstituirea actului său de naștere, născut la data de 27 Septembrie 1910 în comuna Chirtop Județul Orhei Basarabi adin părinții căsătoriți legitim Simion și Vera Popescu.

Noi, Procuror șef al Parchetului Tribunalului Iași.

În conformitate cu dispozițiunile art. 3 din Decretul Lege Nr.4062 din 15 Decembrie 1940, invităm autoritățile și persoanele care dețin sau cunosc extractul sau alte înscrisuri referitoare la actul a cărui reconstituire se cere prin petițiunea de mai sus să le depună de urgență și să le prezinte la Parchetul acestui Tribunal, pentru a ne da relații.

Procuror Șef,
MIRCEA MIRONESCU
Grefier Șef, I. BRIUL

R. P. R.
Parchetul Trib. Județului Iași

D-șoara Chiriță Aurelia, domiciliată în Iași str. Apelor Nr. prin cererea înregistrată la acest Parchet su-Nr. 21757 din 25 Noembrie 1949, cere reconstituirea acb tului său de naștere, născută la data de 7 Ianuarie 1930 în comuna Boian Județul Cernăuți Bucovina, din părinții căsătoriți legitim Toader și Magdalena Chiriță.

Noi Procurorul Șef al Parchetului Trib. Iași în conformitate cu dispozițiunile art. 3 din Decretul Lege Nr. 4062 din 15 Decembrie 1940, invităm autoritățile și persoanele care dețin sau cunosc extractul sau alte înscrisuri referitoare la actul a cărui reconstituire se cere prin petițiunea de mai sus, să le depună de urgență și să le prezinte la Parchetul acestui Tribunal, pentru a ne da relații.

Procuror Șef,
MIRCEA MIRONESCU
Grefier Șef, I. BRIUL

După cererea generală
Rețeaua Morții
Rulează Luni 28 Noembrie
ULTIMA ZI
La „SIDOLI"
cu Vladimir Drujnicov

INFORMAȚIUNI

Regimul fiscal al Cantinelor

Régimul cumpărăturilor de alimente de către cantinele salariaților de pe lângă diferite instituții publice, întreprinderi particulare sau asociații de întreprinderi, indiferent de modul cum sunt administrate cantinele respective, a fost reglementat de Ministerul Finanțelor-Direcția Veniturilor de Stat — printr'un ordin circular publicat în Buletinul Oficial al Ministerului de Finanțe, din Februarie 1949, în sensul că produsele agricole cumpărate de cantine pentru nevoile lor, direct dela producător, în cantitățile specificate în acest ordin, sunt scutite de plata impozitului pe cifra de afaceri.

Cantinele sunt obligate a întocmi borderourl de cumpărare prevăzute în instrucțiunile de aplicarea legii cifrei de afaceri publicate în Monitorul Oficial Nr. 10 din 13 Ianuarie 1949, care vor însoți transporturile și să înregistreze în registrul special cantitățile intrate și trecute în consum.

Pentru toate produsele agricole, pentru care nu se poate face dovada că au fost cumpărate direct dela producători, cum și pentru acelea ce depășesc cantitățile scutite prin ordinul susmenționat, se datorează impozit pe cifra de afaceri cu cota de 10 la sută.

Impozitul se plătește chenzinal potrivit dispozițiunilor art. 10 din legea cifrei de afaceri și cu formalitățile prevăzute de alineatul 37 din instrucțiuni.

Pentru mărfurile cumpărate dela comercianți sau industriași, cantinele nu datoreză nici un impozit, având numai obligația de a pretinde să i se elibereze facturi sau bonuri pentru orice cumpărare.

Cantinele sunt obligate să conducă următoarele registre:

a) Registrul de intrare și ieșire în care să înregistreze la intrare toate mărfurile cumpărate pe cantități și valori, iar la ieșire mărfurile trecute în consum și vândute.

b) Carnete-borderouri pentru cumpărările de produse agricole, achiziționate direct dela producător.

Repunerea în circulație a unei linii de autobuze

Direcțiunea Regională R. A. T. A., aduce la cunoștința publicului călător, că începând de astăzi 26 Noembrie 1949, cursa de autobuze Iași-Roman - Piatra-Neamț și retur este repusă în circulație, întrucât au fost terminate lucrările de reconstrucție a celor două poduri situate dincolo de Roman.

Plecarea se face la orele 7 dimineața.

N'au respectat programul de lucru

Următorilor comercianți li s'au încheiat acte de contravenție pentru că nu au respectat programul de lucru:

Osias Dvoira din str. Haia Lifșit Nr. 53, magazin de coloniale.

Estera Aron str. Gabriel Pery 7, magazin de galanterie și

Israil Sun str. Haia Lifșit Nr. 53, magazin de coloniale și delicatese.

Speculă cu grâu

Organele Miliției Economice au suprins pe Carol Carp și Nuhim Iițcovici, ambii din com. Andrieșeni Jud. Iași, comercializând, cantitatea de 420 kgr. grâu.

Nefiind producători și neputând justifica marfa cu forme legale, grâul a fost confiscat și predat Magazinului de Stat „Moldova" iar speculanții au fost deferiți justiției.

Comerț clandestin

In-urma unei percheziții domiciliare, Organele Miliției Economice au descoperit la Costovici Anghel, restaurator, din Str. Ștefan cel Mare Nr. 73, o importantă cantitate de franzele albe, pe care le comercializa în mod clandestin.

Pâinea a fost confiscată și predată Cooperativei C. F. R. „7 Noembrie", iar speculantului i s'au dresat acte de trimitere în judecată.

Dela Aprozar

Prin grija organizației de Partid dela Aprozar, s'a hotărât să se confecționeze îmbrăcăminte de protecție pentru salariați.

Pentru moment, s'a început să se confecționeze un număr de 50 cojoace pentru iarnă.

*

Aprozarul atrage din nou pe această cale atenția directorilor cantinelor locale de a ridica cantitățile de produse cu care au fost programate.

R. P. R.
Parchetul Trib. jud. Iași

D-na Zelinschi Feodosia născută Mânzu, domiciliat în Iași str. Mitropolitul Dosoftei No. 6 prin cererea înregistrată la acest Parchet sub Nr. 21.752 din 25 Noembrie 1949, cere reconstituirea actului său de naștere—născută la data de 3 Iunie 1902 din părinți căsătoriți legitim Dochia și Mihail Mânzu în com. Râșcova jud. Orhei-Basarabia,

Noi, Procurorul șef al Parchetului Trib Iași.

În conformitate cu dispozițiuuile art. 3 din Decretul Lege Nr. 4062 din 15 Dec. 1940, invităm autoritățile și persoanele care dețin sau cunosc extractul sau alte înscrisuri referitoare la actul a cărui reconstituire se cere prin petițiunea de mai sus, să le depună de urgență și să se prezinte la Parchetul acestui Tribunal, pentru a ne da relații.

Procuror Șef
MIRCEA MIRONESCU
Grefier șef, I. Briul

Carnet ieșan

26 NOEMBRIE 1949

Farmacii de serviciu

Farmacia de Stat Nr. 1 (fostă Beceanu).

Farmacia de Stat Nr. 3 (fostă Râteanu).

Procuror de serviciu
Gh. Vuza
Str. Ada Marinescu 123

Orele de consultații în Spitalul Central — Clinici Universitare
Serviciul Triaj, orele 8-12

Policlinici

Policlinica Nr. 1 Pasajul Banu
Boli interne 7-19
cinci servicii dela ora 8-19.
Chirurgie 8-12, 15-19. ORL 7-9. 17-19, Oftamologie 8-12, 19-15 Pediatrie (Boli copii) 14-18, Stomatologie 8-20, Dermatovenerice 8-12, 15-19, Ginecologie 1-12, 15-19, Radiologie 7-13, 15, 30-9, 30, Cardiologie 8-12, Farmacia 7,30-19,30.

Policlinica Nr. 2 Str. Anastasie Panu
Boli interne patru servicii (7—19), Chirurgie 8—12. OR 15—18, Oftalmologie 15—19, Pediatrie (boli de copii) 8—12, Stomatologie 7—19, Dermato-Venerice 8—12, 15—19, Ginecologie 15-19, Farmacia 7-19, Prenatale Luni, Joi, Sâmbătă 14-18, Puericultura Luni, Joi și Sâmbătă dela 14-18.

Policlinica Nr. 3, Tatarași.
Medicina internă 8-12, 15-19, Stomatologie 8-12, Puericultură Marți, Mercuri, Vineri. dela 14-18, Prenatale Marți, Mercuri și Vineri dela 14-18.

Servicii de urgență
Pompieri 12.12.
Salvarea 19.90.

Spectacole

„Maxim Gorki" 1 MAI 1949 și „Orașul nu doarme niciodată".

„Phoenix" „Chestiunea Rusă".

Programul viitor la Cinema „Maxim Gorki"

R. P. R.
Parchetul Trib. jud. Iași

Dl. Șpac Alexandru domiciliat în Iași str. Sos. Moara de Foc No. 7 prin cererea înregistrată la acest Parchet sub Nr.... din 25 Noembrie 1949, cere reconstituirea actului său de naștere. Este născut în com. Tătărușii-Noi județul Soroca-Basarabia, în anul 1907, din părinții căsătoriți legitim Matei și Elisabeta Șpac.

Noi, Procurorul șef al Parchetului Tribunalului Iași.

În conformitate cu dispozițiunile art. 3 din Decretul Lege Nr. 4062 din 15 Decembrie 1940, invităm autoritățile și persoanele care dețin sau cunosc extractul sau alte înscrisuri referitoare la actul a cărui reconstituire se cere prin petițiunea de mai sus, să le depună de urgență și să se prezinte la Parchetul acestui Tribunal, pentru a ne da relații.

Procuror Șef, Gh. Nastase
Grefier Șef. I. Briul

Nou!
Interesant!
LOTERIA Populară!
Numai 100 lei lozul

Parchetul Tribunalului Fălciu
EXTRAS

Noi, Procurorul Șef al Tribunalului Fălciu.

In conformitate cu art: 3 din decretul legei Nr. 4062 din 14 Decembrie 1940, invităm autoritățile și persoanele care dețin extrasul de naștere al Xenei Grecu domiciliată în Huși str. Gh. Joseanu Nr. 5, născută din părinții Petru Botoșanu și Maria Botoșanu în comuna Leancăuți, Jud. Hotin la data de 2 Octombrie 1908, a cărui reconstituire se cere prin petiția înregistrată sub Nr... 1949 să le depună de urgență la Parchetul Tribunalului Fălciu din Huși.

Procuror Șef,
P. COTEAȚĂ
Grefier Șef, S. TURCU

Parchetul Trib. Fălciu
EXTRAS

Noi, Procurorul șef al Tribunalului Fălciu.

In conformitate cu art. 3 din decretul lege Nr. 4062 din 14 Decembrie 1940 invităm autoritățile și persoanele care dețin extrasul de naștere al Mariei Botoșanu din Huși, str. Gh. Joseanu 5, născută din părinții Marchitan Porenschi și Domnica Porenschi în comuna Zancăuți jud. Hotin la data de 28 Mai 1877 și s'au căsătorit legitim cu Petru Botoșanu la 20 Septembrie 1894 în comuna Zancăuți jud. Hotin a cărui reconstituire se cere prin petiția înreg. sub Nr... 1949 să se depună de urgență la Parchetul Trib. Fălciu din Huș.

Procuror Șef,
P. COTEAȚA
Secretar șef. S. Turcu

Mica publicitate

PIERDUT Buletinul Biroul Populației Iași pe numele Timofte Ecaterina Str. Gloriei 5.
Îl declar nul.

PIERDUT Buletinul Biroului Populației Iași pe numele Iavița Zamfira Str. Primăverii No. 12.
Îl declar nul.

Administrația Mânăstirei Neamțu jud. Neamț declară nulă autorizația No. 80062 din 1931 eliberată de percepția Bucium-Iași pentru cazanul de fabricat rachiu de la via Mânăstirei din com. Bucium Iași.

PIERDUT Buletinul Biroului Populației Iași, pe numele Ilda Bonaparte strada Ghica Vodă Nr. 1.

PIERDUT Buletinul Biroului Populației Iași, pe numele Gheorghe Teodorescu str. Decebal Nr. 11. Îl declar nul.

SCAUN UȘOR prin
KOPROL
PURGATIV DE CIOCOLATĂ
DE VANZARE LA FARMACII ȘI DROGUERII

Trăiască cinematografia sovietică în slujba păcii
S. A. SOVROMFILM
Cinematograful „SIDOLI"
Prezintă astăzi
Duminică 27 Noemb. filmul rulează în mod excepțional dela ora 10,30 dim.
PREMIERA 1949
pe VLADIMIR DRUJNICOV
Cunoscut din filmele „Balada Siberiei", „Floarea de piatră", „Vinovat fără vină" și „Inima noastră" în
Monumentalul film sovietic
REȚEAUA MORȚII
cu Gleb Glebov și I. Kondratieva
Complectare Jurna

Trăiască cinematografia sovietică în slujba păcii
S. A. SOVROMFILM
Cinema „PHOENIX"
Prezintă astăzi
O puternică realizare sovietică
producție a studioului „MOSFILM"
„Chestiunea Rusă"
Prelucrat după piesa scriitorului rus CONSTANTIN SIMONOV
Având în frunțea distribuției pe
Vsevolov Aksenov, Elena Kuzmina, Mihail Astangov și B. Tenin
Comp'ectare Jurnal
Programul viitor: „În numele vieții"

Muncitori, Meseriași, Tehnicieni, Intelectuali, Studenți, Eleve și Elevi, vizionați filmele Documentare și Științifice
S. A. SOVROMFILM
CINEMA TIMPURI NOI
Prezintă astăzi
ZIUA FLOTEI MARINE
In pădurile Mescerei
Sportul sovietic la Praga
Pățaniile ursului îngânfat
(desen animat colorat)
TEATRUL ARMATEI ROȘII
U. R. S. S. de Azi Nr. 25 și
Jurnal Romfilm
Programul rulează în continuare neîntrerupt spectacole fixe
INTRAREA GENERALĂ 15 LEI

Astăzi la Cinema „MAXIM GORKI"
UN PROGRAM DUBLU
2 FILME MARI PREMIERE!
ȘI NOUL FILM ROMÂNESC
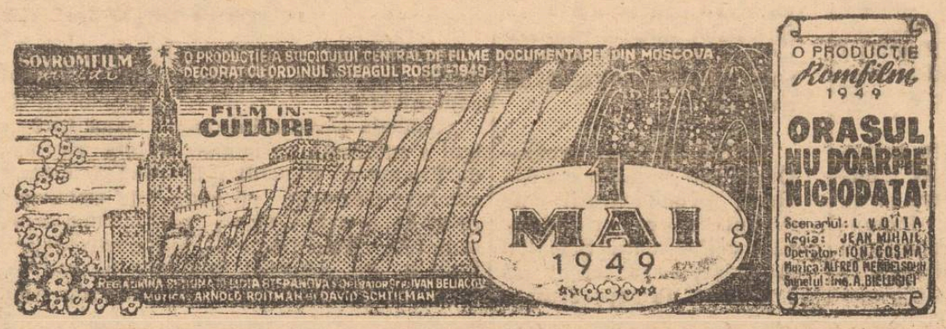

ULTIMELE ŞTIRI

Greva generală de avertisment în Franţa

PARIS 26 (Agerpres).—In dimineaţa zilei de 25 Noembrie, orice activitate principală a încetat în Franţa în momentul când peste 10 milioane de muncitori de toate apartenenţele politice, au declarat o grevă de avertisment de 24 ore.

In ciuda manevrelor întreprinse de cercurile conducătoare, cu ajutorul sindicatelor catolice muncitorii au declarat această grevă, care este cea mai mare din 1947 şi până azi.

Chiar şi organizaţiile regionale ale sindicatelor catolice sau dezis de conducători şi au urmat masele muncitorilor.

Toate serviciile publice, inclusiv poşta, radio, telefoanele şi-au încetat activitatea. Şcolile, metropolitanul, tramvaiele, transporturile auto n'au funcţionat.

Indignarea muncitorilor a crescut odată cu anunţarea prevederilor noului proect de lege asupra contractelor colective, care a avut drept rezultat alăturarea muncitorilor care mai şovăiau, mişcării greviste.

Proectul nouei legi arată că guvernul vrea să introducă arbitrajul obligator în caz de conflicte de muncă, precizând că orice grevă nesupusă arbitrajului va fi considerată ilegală.

Drept represalii pentru nerespectarea acestei legi a guvernului, proectul prevede suspendarea alocării de concedii plătite.

Benoit Franchon, secretarul general al C. G. M. din Franţa, într'un interview acordat corespondentului ziarului L'Humanite a declarat că „Noul proect de lege guvernamental suprimă pur şi simplu dreptul de grevă. O grevă este considerată ilegală, înainte de arbitraj. Ea este ilegală după arbitraj. Muncitorii nu vor accepta niciodată această lege.

Conferinţă

Mâine Duminică 27 Noembrie, la orele 5 după amiază, va avea loc la sediul Comitetului Democratic Evreesc Conferinţa d-lui prof. N. I. Popa care va vorbi despre „Drumul libertăţii".

Va urma un program artistic.

Festival artistic dat de Filiala din Iaşi a Societăţii de Cruce Roşie

Mâine, Duminică 27 Noembrie 1949, Filiala din Iaşi a Societăţii de Cruce Roşie organizează în sala Policlinicii Nr. 1, din strada Gh. Dimitrov, un festival artistic urmat de dans.

Festivalul va avea loc la ora 16.

ERI IN LOCALITATE

Conferinţa Consiliilor Sindicale Judeţene din Moldova

(urmare din pagina 1-a)

lor profesionale ale celor ce muncesc, din ţările capitaliste şi pentru strângerea legăturilor cu massa muncitoare din ţările smulse din lanţul sistemului imperialist, tov. *Gh. Apostol* a subliniat că popularizarea cât mai temeinică a departamentelor profesionale va duce la o adâncire a sentimentului de solidaritate internaţională a celor ce muncesc, în spiritul internaţionalismului proletar.

La sfârşitul expunerii, tov. *Gh. Apostol* a reamintit rolul de coordonare al activităţii sindicale pe care-l au Consiliile Judeţene, după care, a propus ordinea de zi a conferinţei.

După rapoartele de activitate ale Consiliilor Sindicale Judeţene, prima parte a conferinţei a luat sfârşit.

După amiază

La orele 16.30 conferinţa şi-a reînceput lucrările cu expunerea *tov. Rozia* asupra cluburilor sindicale şi colţurilor roşii. D-sa a arătat rolul lor în stimularea participării oamenilor muncii din ţara noastră la îndeplinirea şi depăşirea Planului de Stat.

Prezentând numeroase aspecte din activitatea cluburilor şi colţurilor roşii din Uniunea Sovietică, *tov. Rozia* a dat ample sugestii asupra modului cum trebuie să funcţioneze ele, legate de specificul şi posibilităţile proprii ale întreprinderilor.

Actualizând sarcinele lor, vorbitorul a arătat că în cluburile întreprinderilor şi în colţurile roşii sunt oferite posibilităţi deosebite de a populariza metodele muncitorilor sovietici, de-a face cunoscute inovaţiile în muncă şi de-a desvolta gustul pentru unităţile ştiinţei şi tehnicei.

Deasemeni, d-sa a arătat că în cinstea aniversării tovarăşului Stalin, trebuiesc organizate cercuri de lectură şi discuţii cu materialul operelor tov. Stalin.

Expunerea *asupra întrecerii socialiste în cinstea zilei de 21 Decembrie* a fost făcută de către *tov. Moise.*

După ce a scos în relief participarea entuziastă a oamenilor muncii din ţara noastră la întrecerea socialistă în cinst a zilei de 21 Decembrie, *tov. Moise* a arătat că experienţa întrecerei în cinstea zilei de 7 Noembric ca şi ataşamentul fierbinte al maselor de oameni ai muncii pentru tov. Stalin, a sport şi ritmul şi nivelul calitativ al întrecerii.

Totuşi s'au întâlnit cazuri în care angajamentele au fost luate în mod formal, iniţiativa oamenilor din massă fiind subapreciată de către unele conduceri de întreprinderi.

Deasemeni, în unele întreprinderi lipsa unei planificări temeinice, a unei evidenţe zilnice a felului cum se desfăşoară întrecerea au făcut rezultatele să fie cu totul insuficiente.

In continuare, *tov. Moise* a subliniat importanţa introducerii evidenţei zilnice a preţului de cost ca şi studierea cât mai profundă a indicelor tehnico-economice.

Prin adâncirea întrecerii, prin mobilizarea cât mai largă a masselor de muncitori la gospodărirea întreprinderilor vor putea fi obţinute succese remarcabile în cinstea zilei de 21 Decembrie, vor putea fi îndeplinite cu succes sarcinile Planului de Stat pe anul 1949.

Un alt aspect important al expunerii a constat în precizarea rolului org. sindicale în organizarea întrecerii.

Antrenarea tehnicienilor şi maeştrilor în întrecere, defalcarea planului de muncă pe unităţi cât mai precise până la ultimul om, stimularea ridicării calificării profesionale a muncitorilor ca şi organizarea consfătuirilor de producţie sunt tot atâtea metode care dau un conţinut calitativ ridicat întrecerii, făcând posibilă îndeplinirea planului de producţie pe trimestrul III înainte de termen.

Deasemeni, tov. Moise a mai dat unele sugestii în ceeace priveşte măsurile ce trebuesc luate în legătură cu protecţia muncii şi îmbunătăţirii condiţiilor de viaţă.

După încheierea expunerii, au urmat discuţii legate de diferitele probleme privind viaţa întreprinderilor din judeţele Moldovei.

Cuvântul de închidere a tov. Gh. Apostol

Trăgând concluziile asupra felului cum au decurs lucrările conferinţei, tov. *Gh. Apostol* şi-a manifestat încrederea în posibilităţile de realizare a sarcinilor trasate de către Comitetul Executiv al Confederaţiei Generale a Muncii, Consiliilor Sindicale Judeţene.

Rezumând concluziile expunerilor făcute ca şi discuţiile, d-sa a arătat că lucrările au fost deosebit de instructive, prilejuind un util schimb de experienţă între munca diferitelor judeţene.

Prin utilizarea cât mai rodnică a metodelor de muncă a sindicatelor sovietice şi prin asimilarea stilului lor de muncă, organizaţiile sindicale judeţene vor reuşi să facă faţă cu succes sarcinilor pe care le ridică opera de construire a socialismului în ţara noastră.

Conflict între Adenauer şi Schumacher

BERLIN 26 (Agerpres). — Dintr'un număr de întreprinderi din Germania occidentală care urmau să fie demontate, 25 au fost şterse de pe lista acestor întreprinderi, numeroase dintre ele fiind distruse complect sau parţial.

Şantierele navale din Germania occidentală vor avea permisiunea să construiască vase de tonaj mijlociu. Reprezentanţii Germaniei occidentale vor intra în organul „internaţional" al Ruhrului, „pe bază de egalitate". Oţelăriile vor fi predate foştilor patroni nazişti pentru a deveni prada capitalului american şi francez. Acesta este sensul real imediat al „acordului" anunţat simultan la 24 Noembrie la Washington, Londra, Paris şi Bonn.

Aceasta se desprinde din textul „acordului". Toţi observatorii din Germania şi din străinătate sunt însă de acord că la protocolul de la Bonn sunt anexate anumite clauze secrete. „Tagliche Rundschau anunţă că aceste clauze secrete prevăd crearea a 5 divizii ale nouei armate a Germaniei occidentale, puse sub conducerea americană.

Ziarul „Liberation" este de părere că americanii vor păşi la reînarmarea Germaniei, imediat ce colonia lor dela Bonn, va reînvia din punct de vedere economic şi va căpăta un echilibru politic.

In cadrul desbaterilor de politică externă, care au avut loc la 24 Noembrie în Adunarea Naţională Franceză, deputatul comunist Dl-bloux a declarat lui Schuman: „Vă temeţi să spuneţi poporului francez adevărul. Capitaliştii americani dau ordine, neonazişti i fac propuneri, iar Franţa este silită să se conformeze.

Un interes deosebit la stârnit articolul publicat în ziarul New York times de corespondentul său de la Bonn, care desvăluie că propunerile lui Adenauer asupra demontării întreprinderilor se refereau numai la 3 din cele 6 principale ramuri industriale. Fiecare din aceste 3 ramuri este sub influenţa directă a trustului „Vereinigte Stahlwerke". Corespondentul subliniază legătura dintre acest trust şi organizaţia industriaşilor din Germania occidentală, o copie a „Asociaţiei naţionale a industriaşilor din Statele Unite" cu care de altfel are strânse legături. Magnaţii Ruhrului au înregistrat aşa dar o victorie, dar o completă victorie.

Astfel, de exemplu, uriaşe întreprinderi de la Wettenstedt, Salzbitter, care nu se află în Ruhr, vor fi demontate şi mii de muncitori din acea regiune îşi vor pierde pâinea. Acesta este un element pe care social-democraţii şi marionetele lor din mişcarea sindicală din Germania occidentală nu-l pot neglija.

Au avut loc greve împotriva demontărilor şi conducerea de dreapta a Federaţiei Sindicale din Germania occidentală s'a văzut silită în urma presiunilor masselor muncitoare să ceară în mod oficial lui Ad nauer să nu recunoască statutului Ruhrului. In acest timp, Schumacher a descoperit că, în ciuda promisiunilor lui Acheson, el urmează să fie lăsat dinafară.

In cadul şedinţei din noaptea de 24 Noembrie a „parlamentului" dela Bonn la care au avut loc desbateri asupra „protocolului" semnat de Adenauer, Schumacher a încercat să se răzbune pe acesta calificându-l de „cancelar al aliaţilor" occidentali.

Din disputa dintre cei doi valeţi ai imperialismului american, a eşit întâi învingător Adenauer, care a obţinut din partea „parlamentului" să întrezică lui Schumacher participarea la 20 de şedinţe.

SCURTE ŞTIRI EXTERNE

PEKING 26 (Agerpres) — Agenţia China nouă anunţă sosirea la Peking a însărcinatului cu afaceri al Republicii Polone în Republica Populară Chineză, Pianowski.

*

ROMA 26 (Agerpres).— Muncitorii de la societatea de telefoane din Roma au declarat Vineri grevă generală în urma refuzului patronilor de a accepta revindecările lor cu privire la sporirea salariilor în raport cu costul vieţii.

*

VIENA 26 (Agerpres).— In urma devalorizării şilingului şi în urma faptului că guvernul pregăteşte o nouă majorare a preţurilor la produsele de mare consum, mişcarea de protest a muncitorilor austriaci se extinde în întreaga ţară. Din iniţiativa muncitorilor de la fabrica de vagoane din Zinz a avut loc un meeting de protest în cadrul căruia muncitorii au adoptat o rezoluţie cerând alocaţii de scumpete. Muncitorii au declarat că dacă această revindecare nu va fi satisfăcută, ei vor declara grevă începând de Duminică. Această hotărâre este sprijinită şi de muncitorii din alte regiuni.

*

MOSCOVA 26 (Agerpres).— La 25 Noembrie, ministrul adjunct al Afacerilor Externe al URSS, Gromâko, a primit pe trimisul extraordinar şi ministru plenipotenţiar al R. P. Albania în URSS, Natanaili, în legătură cu viitoarea prezentare a scrisorilor de acreditare preşedintelui Prezidiului Sovietului Suprem al URSS Svernik.

*

VIENA 26 (Agerpres)— După cum se relatează din Graz, conducătorii de dreapta ai organizaţiei locale a Partidului Socialist Austriac, au încercat să introducă pe reprezentanţii grupării neofasciste a „Uniunii independenţilor" în conducerea Camerii de muncă a Austriei.

Frontul comuniştilor şi socialiştilor din Camera de muncă din Graz a împiedicat însă alegerea reprezentanţilor neofascişti ai „Uniunii independenţilor" în Camera de muncă.

Cu toate protestele preşedintelui Camerei de muncă frontul unit al socialiştilor şi comuniştilor a votat pentru excluderea neofascişilor.

PRODUCŢIA

Republicii Democrate Germane va atinge în 1950 nivelul dinainte de război

Declaraţiile vice-preşedintelui consiliului de miniştri al R. D, Germane Walter Ulbricht

BERLIN 24 (Agerpress).— TASS transmite:

După cum anunţă ziarul NEUES DEUTSCHLAND, vicepreşedintele consiliului de miniştrii al Republicii Democrate Germane, Walter Ulbricht, a ţinut o conferinţă la „Casa Culturii sovietice" din Berlin despre politica guvernului Republicii Democrate Germane. Ulbricht a subliniat că în prezent datoria tuturor forţelor patriotice din Germania este să lupte cu hotărâre şi perseverenţă pentru refacerea unei Germanii unitare şi independente. Ulbricht a subliniat în continuare că datorită succeselor importante obţinute în muncă de frunţaşii în producţie, planul pe anul 1949 va fi realizat înainte de termen. şi ca în 1950 producţia va atinge nivelul dinainte de război.

Vorbind despre posibilităţile economice ale Republicii Democrate Germane, Ulbricht a arătat superioritatea ei incomparabilă faţă de Germania Occidentală pentru care pieţele străine sunt închise.

Cea mai vie dovadă a încrederii manifestată de Uniunea Sovietică şi de ţările de democraţie populară faţă de guvernul provizoriu al Republicii Democrate Germane, a continuat Ulbricht, a fost declaraţia acestor ţări că ele sunt gata să încheie acorduri comerciale cu Republica Democrată Germană pe baza unei depline egalităţi.

Guvernul provizoriu al Republicii Democrate Germane, a spus Ulbricht, depune toate eforturile pentru a folosi toate posibilităţile în vederea intensificării comerţului interior al ţării. Populaţia Germaniei Occidentale, a arătat mai departe Ulbricht, începe să-şi dea seama tot mai mult că duşmanii tuturor germanilor sunt forţele imperialiste agresive care vor să dismembreze Germania.

Pentru a evita acest pericol, poporul german trebue să se unească. Numai astfel poate fi obţinută pacea, a declarat Ulbricht, care a subliniat în încheiere că politica guvernului provizoriu al Republicii Democrate Germane contribue la la dezvoltarea economică a Germaniei, ridică nivelul de trai al întregii populaţii germane şi este singura politică justă, care urmăreşte crearea unei Germanii unitare, democratice şi iubitoare de pace.

SALUTUL ADUS CONGRESULUI ASOCIAŢIEI „FINLANDA-URSS" DE SECRETARA GENERALA A ARLUS-ULUI

HELSINKI 26 (Agerpres). — La 24 Noembrie, la cel de-al 3-lea congres al Asociaţiei „Finlanda-URSS", ministrul finlandez al educaţiei, Dittinen, a rostit un discurs de salut. In numele ARLUS-ului, Sanda Rangheţ, secretara generală adjunctă a acestei organizaţii, a adus Asociaţiei „Finlanda-URSS" salutul oamenilor muncii din RPR, care luptă cu succes pentru construirea socialismului şi pentru pace.

Au adus deasemeni a salutul lor congresului: Pat Sloan, membru în conducerea Asociaţiei „Marea Britanie-URSS" şi scriitorul Erik Horskiejer (Danemarca).

Congresul a primit mesagii de salut din partea a numeroase asociaţii.

In parlamentul olandez S'a cerut recunoaşterea Republicii Populare Chineze

HAGA 26 (Agerpres) După cum anunţă ziarele olandeze, reprezentanţii Partidului Comunist în parlamentul Olandei au criticat aspru politica externă a guvernului olandez.

Ei au cerut guvernului să recunoască imediat Republica Populară Chineză şi Republica Democrată Germană.

Un comunicat al agenţiei „Tass"

Generalul Ciuikov a dat instrucţiuni de a se pune la dispoziţia guvernului Republicii Democrate Germane toate conturile în valută străină ce priveau Banca Germană de Emisiune

BERLIN, 25. (Agerpress) TASS transmite următorul comunicat:

„Comisia sovietică de control a informat pe ministrul de finanţe al Republicii Democrate Germane că generalul de armată Ciukov, preşedintele comisiei sovietice de control, a dat instrucţiuni de a se pune la dispoziţia guvernului Republicii Democrate Germane toate conturile în valută străină care priveau până acum Banca germană de emisiune în numele departamentului financiar şi al comerţului exterior al administraţiei militare sovietice din Germania".

Tribunalul olandez condamnă soldaţii care nu vor să participe la războiul criminal din Indonezia

HAGA 26 (Agerpres). — După cum anunţă ziarele, la 24 Noembrie tribunalul olandez a condamnat la închisoare, pe termene diferite, un grup de soldaţi care au refuzat să lupte împotriva poporului indonezian.

Peste 50 de soldaţi care au refuzat să plece în Indonezia, sunt deţinuţi în lagărul Shokhofen.

Organizaţiile progresiste olandeze cer în unanimitate eliberarea acestor soldaţi.

R. P. R.
Corpul Portăreilor Tribunalului Iaşi

Publicaţiune de vânzare

Nr. 500
Anul 1949 luna Noembrie ziua 24

Se publică spre cunoştinţa generală că în conformitate cu adresa Judecătoriei Populară Urbană Iaşi Nr. 2704 din 24 Noembrie 1949, se va vinde prin licitaţie publică, pentru îndestularea creditorului Peisic Iucler din Iaşi B-dul 30 Decembrie nr. 11, averea mobilă sechestrată prin procesul verbal nr. 427 din 21 Noembrie 1949, dela debitorul Vasile Axinte din Iaşi stradela Bărboi Nr. 8, compusă din următoarele: trei bufete, două mese de sufragerie, una vitrină, una tualetă, două şifoniere, opt scaune şi alte asemenea obiecte.

Vânzarea se va face în Piaţa Halei din Iaşi, în ziua de 15 Decembrie 1949 ora 10 dimineaţa, pe bani gata în prezenţa grefierului judecătoriei Popu are Urbană Iaşi.

Portărel Şef,
DUMITRU BALAN

Dosar Nr. 500 | 949.

A luat fiinţă Teatrul Evreesc de Stat din Iaşi

In conformitate cu hotărîrea Consiliului de Miniştri Nr. 1158 | 1949 a luat fiinţă la Iaşi prin decretul Ministerului Artelor Nr. 419 | 1949 un Teatru Evreesc de Stat.

După acel din Bucureşti, care a devenit Teatru de Stat în August 1948, teatrul ce a luat fiinţă în oraşul nostru este al doilea Teatru Evreesc de Stat din R. P. R

Citiţi zilnic
„OPINIA"

ANUL 41 Nr. 972

4 PAGINI 4 LEI

OPINIA

ZIAR POPULAR COTIDIAN

Marți 29 Noembrie 1949

ABONAMENTE
Lei 360 . . . . . 3 luni
Lei 5000 Intreprinderi, Autorități pe un an

Atelierele tipografice
IAȘI Str. ȘTEFAN CEL MARE 50-52

Redacția
IAȘI, Str. VASILE ALECSANDRI 11
Administrația
IAȘI, Str. CUZA VODĂ Nr. 50

TELEFOANE
Redacția (Nr. 1209
(Nr. 1210
Administrația Nr. 2042

BIBLIOTECA UNIVERSITĂȚII -IAȘI

Cum îndrumează Comitetul Provizoriu lupta împotriva analfabetismului

de DUMITRU IACOB
Membru în Comitetul Provizoriu orășenesc

Prin legea Consiliilor Populare din 11 Ianuarie 1949, Comitetele Provizorii au trasate ca primă sarcină ridicarea nivelului cultural al oamenilor muncii, prin lichidarea cât mai grabnică a analfabetismului, mobilizând o serie de profesori și învățători, organizând pe lângă fiecare școală cursuri de alfabetizare.

Organizarea temeinică a cursurilor de alfabetizare cu neștiutorii de carte a fost posibilă numai datorită reformei democratice a învățământului, aplicată în anul școlar 1948 | 1949.

Membrii corpului didactic din Iași, care activează anul acesta în campania alfabetizării neștiutorilor de carte din Oraș vor trebui să pornească neapărat dela analizarea muncii dusă anul trecut în această direcție, din această analiză având de tras importante învățăminte.

Pentruca anul acesta să se poată obține succese cu mult mai strălucite ca în anul școlar trecut, trebue dusă în primul rând o serioasă muncă de lămurire în rândurile neștiutorilor de carte din oraș, cu ajutorul Sindicatelor, al Ateneelor populare, al organizațiilor de masă și Partid. In întreprinderi, instituții, fabrici și uzine, munca de lămurire a analfabeților va trebui susținută și de comitetele de întreprindere sau instituție.

E necesar deasemeni să se ducă o continuă campanie pentru obținerea unei frecvențe cât mai regulate, în acest sens utilizându-se metoda premierii, elevilor meritoși dându-li-se diploma de merit și evidențându-i pe întreprindere sau instituție. Deasemeni cei care nu sunt în câmpul muncii și care se evidențiază la aceste cursuri vor trebui încadrați în câmpul muncii, primindu-i ca muncitori în industrie, cooperative, SMT etc.

Un alt mijloc de popularizare a cursurilor de alfabetizare va fi organizarea diferitor excursii cu cei care urmează cursurile iar la sfârșitul anului trimiterea cursiștilor evidențiați la casele de odihnă sau băi cu ajutorul sindicatelor.

La Iași, anul acesta, s'au organizat cursuri de alfabetizare la 43 școli, 22 de întreprinderi și 5 unități militare, în această muncă fiind antrenați 230 de învățători și 461 profesori.

Pentru predarea materiilor se folosesc manuale speciale, în mare parte oferite gratuit cursiștilor.

Intrucât nu toți cei care urmează aceste cursuri de alfabetizare au căpătat manualele, Comitetul Provizoriu, prin secțiunea de învățământ, se va strădui să procure material didactic și rechizite școlare celor lipsiți de mijloace și care n'au putut fi ajutați până în prezent.

Cu toată străduința Comitetului Provizoriu în privința mobilizării învățătorilor, profesorilor și antrenarea analfabeților la aceste cursuri de alfabetizare, frecvența este încă slabă, rămânând ca o sarcină principală a Secțiunii de Invățământ intensificarea frecvenței, predarea calitativă a cursurilor procurarea manualelor și antrenarea conducerii întreprinderilor în această muncă.

Trebue să pășim la muncă cu toată convingerea și dragostea, fiind adânc convinși de importanța acestei probleme.

In munca pe care o vom depune, Uniunea Sovietică ne este un puternic exemplu pentru lichidarea cât mai grabnică a acestei plăgi rușinoase moștenită dela trecutele regimuri de exploatare.

Printr'o muncă planificată și folosind cu succes experiența Uniunii Sovietice, vom izbuti în anul acesta să lichidăm cu desăvârșire analfabetismul în orașul nostru.

Sistem sovietic de construcții adoptat de R. Polonă

In R. Polonă s'a adoptat un nou sistem pentru efectuarea lucrărilor de construcție la temperaturi scăzute, după exemplul sectorului de construcții din Uniunea Sovietiaă. Este vorba de construirea unui magazin universal cu 14 etaje, unde se utilizează pentru prima oară metoda de încălzire electrică a pieselor de oțel și beton armat.

In felul acesta, betonul poate fi turnat la 15°.

Organizarea muncii Activului Comitetului Provizoriu orășenesc

Activul Comitetului Provizoriu orășenesc, ales cu prilejul adunărilor populare organizate de organele locale ale puterii de Stat în diferite cartiere ale orașului și-au început munca în mod planificat.

In primul rând, orașul a fost împărțit în patru sectoare în ceeace privește acțiunea teritorială a activului cetățenesc.

Sectorul Ilie Pintilie (care include și cartierul Prof. Dr. Parhon), sectorul Tătărași, sectorul de centru și sectorul Păcurari.

Fiecare dintre membrii Comitetului Provizoriu orășenesc și-a luat ca sarcină să conlucreze cu câte unul din Activele de sectoare, să îndrume și să supravegheze acțiunea în toate sectoarele de muncă a acestor active. Președintele Comitetului Provizoriu are în sarcina sa coordonarea lucrului la întregul activ cetățenesc.

Activele de sectoare, pentru a izbuti să-și ducă munca în mod planificat, și-au distribuit sarcinile pe grupe,—în așa fel încât fiecare membru știe precis ce îndatorire are de îndeplinit.

Ar fi necesar însă ca întregul activ al Comitetului Provizoriu orășenesc să ia contact în mod amănunțit cu terenul și să înceapă munca de lămurire cu locuitorii cartierelor în legătură cu obligațiunile cetățenești.

Prin întărirea legăturilor cu masele populare, Activul organelor locale ale puterii de Stat vor deprinde să sesizeze din ce în ce mai temeinic problemele de pe teren, vor ști să învețe masele și să învețe dela ele, vor cunoaște realitățile, vor chibzui ce sugestii și propuneri să aducă Comitetului Provizoriu pentru rezolvarea diferitelor probleme specifice fiecărui cartier în parte.

Și, ceeace este mai important, activul trebuie să lămurească masele largi populare că viitoarele realizări pot fi duse la bun sfârșit numai prin antrenarea neprecupețită a locuitorilor la acțiunile ce trebuesc de întâptuit.

Morile țărănești din Iași, exemplu de randament și rentabilitate

— Cum au reușit unele unități ale Secțiunii Gospodăriei locale să dea randament și rentabilitate sporită —

Modul chibzuit cum s'au organizat unele unități ale Secțiunii Gospodării și industrii locale de pe lângă Comitetul Provizoriu orășenesc, felul cum e ținută la zi evidența contabilă, grija atentă și permanentă pentru realizarea de economii, au avut ca efect ca aceste unități (e vorba de morile țărănești) să dea un randament și o rentabilitate mereu sporită.

Faptul acesta a fost constatat dealtfel și de Direcțiunea Gospodării și industrii locale, care a dispus ca tehnicienii și muncitorii morilor țărănești din Iași să întreprindă un schimb de experiență cu tovarășii lor din orașele învecinate.

Cum a izbutit Secțiunea Gospodării și industrii de pe lângă Comitetul Provizoriu orășenesc să organizeze munca morilor țărănești încât aceste întreprinderi să obțină o importantă rentabilitate?

Prima preocupare a factorilor de răspundere a fost să comaseze aceste întreprinderi; desființându-se acelea care posedau mașini și materiale uzate și care deci n'ar fi avut posibilitatea să dea randamentul necesar, și nici rentabilitatea cerută.

S'a căutat apoi ca personalul administrativ al morilor să fie în proporție justă în raport cu personalul direct productiv. As fel, la „Țutora" în moară lucre za șase oameni; iar ca personal administrativ sunt numai doi salariați.

In felul acesta, bugetul întreprinderii, în ceeace privește salarizarea personalului este chibzuit întocmit.

O altă problemă importantă de care se preocupă Secțiunea Gospodăriilor și industriilor locale în scopul obținerii unei cât mai mari rentabilități este întreținerea mașinelor în bună stare, precum și urmărirea permanentă a realizării de economie la combustibil.

La moara „23 August" din șoseaua Păcurari este folosit un motor Diesel întreținut în perfectă stare de funcțiune. In ceeace privește consumul combustibilului, la această moară s'a ajuns în adevăr la o economie remarcabilă. La suta de kilograme de porumb măcinat, se întrebuințează a-

A. M.

(Continuare în pag. 3-a)

FAPTE și COMENTARII

In urma sprijinului acordat de Comitetul Provizoriu al orașului, Secția Sanitară, la Policlinica Nr. 1 va începe să funcționeze un aparat de Roentgenterapie.

In acest fel se vine efectiv, în ajutorul acțiunii de asigurare a sănătății celor ce muncesc.

O știre apărută în ziarul „Lupta Ardealului" din Cluj anunță că în acel oraș, Uniunea Cooperativelor de Consum, în colaborare cu serviciile comerciale ale Comitetelor Provizorii urban și județan a organizat o mare colectare de păsări în vederea aprovizionării populației muncitoare. In prima zi a acestei acțiuni au fost distribuite într'o singură piață 1611 kg. păsări cu 100 lei kilogramul.

S'a mai hotărât totodată să se înceapă o nouă acțiune pentru a se distribui și alte alimente, cum ar fi de exemplu, ouăle și fasolea la prețuri oficiale.

Socotim că exemplul de mai sus ar trebui urmat și de organele de aprovizionare locale.

Orașul erou Stalingrad se desvoltă pe zi ce trece. Nu este ușor să se refacă un oraș, dar să se construiască din nou un Stalingrad demn de gloria sa — iată ce se străduiesc să facă locuitorii Stalingradului. In locul vechilor ruine se ridică actualmente noui clădiri cu numeroase etaje.

Numai în decursul primelor 9 luni ale acestui an au fost dați spre exploatare 48.000 m. p. suprafață locuibilă. Aproape 20 mii m. p. de suprafață locuibilă au fost construiți de către zidari. In anul curent urmau să fie cheltuite 593 milioane ruble pentru construirea și restaurarea orașului.

Numeroase uzine de pe lângă navigația fluvială din Uniunea Sovietică lucrează în contul anului 1950. La uzina mecanică din Gorodeik a fost construit de pe acum un număr dublu de pompe față de cel prevăzut pentru 1950. Fabrica de ancore TEPLOHOD lucrează și ea în contul anului 1950.

Pregătirea viitoarelor cadre de medici dentiști

— Cum e organizat Invățământul stomatologic la Iași. Sprijinul Uniunii Sovietice în instrumente și materiale dentare —

In timpul regimului burghezo-moșieresc învățământul dentistic era complect neglijat.

De-aici și lipsa mare de cadre pregătite în această direcție.

In orașe, ce-i drept, existau un număr de medici sau tehnicieni dentiști care aveau cabinete și dădeau consultații celor avuți. Cine avea de unde să plătească putea să-și îngrijească dantura fiind astfel ferit de toate bolile și complicațiile pe care le atrag după ele, bolile de dinți.

In schimb, muncitorii din întreprinderi, salariații din instituții cași țărănimea muncitoare erau lipsiți complect de asistență medicală în această direcție.

La sate în special, nici vorbă nu putea fi de cabinete dentare medicale.

Prin reforma învățământului

Reforma învățământului de toate gradele prin transformările revoluționare pe care le-a adus a pus și problema lărgirii învățământului stomatologic dându-se astfel posibilitatea creerii de noi cadre.

Treptat, pe lângă toate policlinicile din țară, în întreprinderi, vor fi înființate servicii de stomatologie.

Viitorii medici stomatologi, având sprijinul deplin al Statului își vor depune toate cunoștințele lor în slujba poporului muncitor.

Cum e organizat învățământul stomatologic

La Iași, sprijinul acordat de Ministerul Sănătății Institutului de Stamatologie este deosebit de important.

Dacă până anul acesta, acest Institut nu dispunea decât de trei cadre didactice, în schimb, după noua schemă de organizare, învățământul stomatologic va fi format din 12 cadre didactice. Vor fi înființate totodată trei secțiuni distincte: clinica chirurgicală maxilo-facială, catedra de patologie și terapeutică buco-dentară și catedra de ortopedie stomatologică.

Dacă până mai lunile trecute Institutul de Stomatologie dispunea de 15 paturi, printr'o recentă decizie a Ministerului Sănătății numărul lor a fost dublat.

Prin sprijinul Comitetului Provizoriu al orașului, încă în cursul acestei săptămâni clinica chirurgicală maxilo-faringiană va începe să funcționeze în cele mai bune condițiuni în localul Policlinicii Nr. I.

Cei 40 de studenți care au intrat în primul an al Institutului își vor putea desăvârși învățătura lor în condiții bune.

Nici-odată nu au existat în trecut posibilități atât de mari de învățătură și calificare profesională.

Sprijinul acordat de Uniunea Sovietică

Extinderea învățământului acestei ramuri a medicinei pune problema înzestrării laboratoriilor și clinicei cu material tehnic,

Datorită sprijinului acordat de Marea Uniune Sovietică, Ministerul Sănătății a făcut cunoscut că vor putea fi utilate laboratoriile și clinica.

Uniunea Sovietică ne va pune la dispoziție materialele necesare, cum ar fi aparate și instrumente dentare.

Z. S.

Despre „independența" Indiei

Acum doi ani guvernul laburist a proclamat în fața lumii întregi că, printr'unul din cele mai generoase acte cunoscute în istorie, imperialismul britanic în India s'a sfârșit pentru totdeauna, și că, Anglia a acordat de bună voie Indiei deplina independență. Conducătorii poporului indian de genul lui Pandit Nehru s'au căznit deasemenea din răsputeri să-și convingă poporul că această independență este o mare victorie pe care poporul trebue să o sărbătorească ca atare, declarând totodată că lupta pentru independența Indiei a fost acum pe deplin câștigată.

Dar este oare acesta adevărul?

După război India a început să fie frământată de uriașe mișcări de masă; grevele și demonstrațiile s'au desfășurat într'o proporție fără precedent până atunci. Aceste mișcări populare își aveau ecoul și în armată, unde revoltele izbucneau în fiecare moment. Mai ales marina a dat mult de furcă guvernanților. Insuși Stafford Cripps, în discursul ținut în Camera Comunelor la 5 Martie 1947, a trebuit să admită că vechiul sistem al stăpânirii britanice în India nu mai poate dăinui:

„Este absolut imposibil.... să continuăm să mai purtăm noi răspunderea (în India) într'o perioadă când nu mai avem puterea de a o păstra".

Precum se vede, guvernul britanic a trebuit să admită o schimbare a situației, căci altfel ar fi fost pur și simplu „măturat" de poporul indian.

In ce constă această schimbare?

Singura clasă care a sprijinit în mod continuu stăpânirea britanică a fost clasa prinților indieni și a marilor latifundiari. S'a întâmplat însă că în timpul războiului, capitaliștii indieni s'au îmbogățit enorm de pe urma contractelor de furnituri de război și bursei negre. Toți aceștia înainte vreme, se opuneau imperialismului britanic, ba chiar reprezentanții lor politici — leaderii de frunte ai Congresului Național Indian — au avut de suferit multe peersecuții și ani de închisoare pentru lupta pe care o duceau pentru câștigarea independenței lor.

Acum însă, toți aceștia încep să se teamă de puterea crescândă a poporului mai mult decât se temeau de imperialismul britanic. Astfel s'au pus bazele unui compromis, de care s'au grăbit să profite nu numai leaderii laburiști, ci și conservatorii — Tory, care sunt și ei la fel de amărâți să asiste la declinul imperialismului britanic.

Actualul guvern al Indiei „libere" având pe Nehru ca prim ministru n'a fost nici decum ales de popor, ci a fost numit de vice-regele englez în 1946. Așa numita Adunare Constituantă, care vorbește în rumele poporului indian, a fost aleasă sub supravegherea directă a englezilor și după legile electorale introduse de englezi, legi care răpesc dreptul la vot la mai mult de 80% din populație.

S'a „autolichidat" oare imperialismul britanic?

In India baza imperialismului o constitue controlul economic al avuției naționale și exploatarea puterii de muncă pe un preț de nimic. Guvernarea politică directă merge adeseori mână în mână cu acest control, dar nu este întodeauna necesar să fie așa. (Astfel, deși Statele Unite este astăzi cea mai mare putere imperialistă, ea nu exercită totuși o guvernare politică directă decât numai asupra câtorva colonii.) Nehru, care este astăzi alături de trădătorii poporului său, știe prea bine acest lucru. Iată ce a scris el în „Wither India" 11933): „Dacă un guvern național ar lua locul guvernării străine și ar menține toate capitalurile străine investite, aceasta n'ar însemna nici măcar o umbră de libertate" ...

Este tocmai cazul guvernului indian de astăzi. Influența economică engleză asupra Indiei n'a fost aproape de loc atinsă. Investițiile de capital ale Angliei în străinătate au fost evaluate în 1939 la un miliard de lire. Deși în timpul războiului, această sumă a scăzut în unele părți

(Continuare în pag. 3-a)

Din democrațiile populare

IN CHINA NOUA

Incă înainte de proclamarea Republicii Populare Chineze, în regiunile eliberate ale Chinei au fost alese organe de conducere populare. Dreptul de vot a fost acordat tuturor cetățenilor, fără deosebire de sex, naționalitate și apartenență socială. Numai trădătorii, care au colaborat cu japonezii și reacționarii notorii, au fost lipsiți de drepturi. Oamenii muncii din raioanele eliberate au înființat sindicate, uniuni țărănești, organizații feminine, de tineret și cooperatiste, care au strâns în rândurile lor 100 milioane de oameni.

Guvernul popular înfăptuește transformări democratice radicale. In urma reformei agrare, numai în Manciuria și China de Nord aproape 100 milioane țărani, cu membrii familiilor, au primit pământ, sau și-au mărit loturile de pământ prin expropierea moșierilor. In provincia Hubei s'a înființat prima stațiune de tractoare care are deacum 14 tractoare.

In Manciuria eliberată, salariul mediu al unui muncitor este de două ori mai mare decât salariul din timpul regimului Kuomintangului. In unele mine ale Manciuriei, salariul real s'a mărit de patru ori.

In toate regiunile eliberate ale Chinei, muncitorii sunt propuși pentru munci de conducere. In Manciuria 4431 muncitori feroviari au fost înaintați la munci administrative, iar 648 la munci sindicale.

Intrecerile socialiste capătă în China eliberată un caracter de massă.

Crește productivitatea muncii. La unele mine din Manciuria, de pildă, cantitatea de producție a crescut de 6 ori, în comparație cu nivelul de producție din regimul Kuomintangului. Mii de oameni au primit titlul de onoare de „muncitori exemplari", de „țărani exemplari", sau „erou al muncii".

In China nouă, învățământul și cultura au devenit accesibile masselor largi ale poporului. In regiunile situate în apropierea frontierei, în care domnea un analfabetism general, există acum peste 3.000 de școli populare, o Academie de Arte, una de Științe Naturale, una Administrativă, o Universitate, un Institut de Medicină și alte instituții culturale. In anul 1949, numai în Manciuria, școlile elementare au fost frecventate de peste 2.000.000 de elevi. S'a deschis un număr mare de școli și institute pentru muncitori ca: Colegul Politehnic Muncitoresc din Mukden.

„...CINE ARE TINERETUL, ARE VIITORUL".

I. V. STALIN

Tinerii muncitori întâmpină cea de-a 70-a aniversare a tovarăşului Stalin

Sărbătorirea zilei de 21 Decembrie, — ziua de naştere a tovarăşului Stalin, — aduce în viaţa tinerilor noştri muncitori noui imboldari. Alături de vârstnici, de fraţii şi părinţii lor, ei îşi reînoesc eforturile în muncă, caută să cuprindă marea aniversare în zilele şi săptămânile ce-o preced prin tot mai multe victorii în producţie. De numele lui Stalin, de neobosita şi pilduitoarea lui activitate închinată omenirii muncitoare îşi leagă tinerii noştri succesele, depăşind normele, desvoltând larg întrecerea socialistă. În fabrici, sate, şcoli şi facultăţi, preocuparea de-a întâmpina ziua de 21 Decembrie creiază o atmosferă entuziastă, bogată în realizări, deosebită prin pildele tot mai numeroase de patriotism care dovedesc ataşamentul faţă de Construcţia noastră socialistă, faţă de Partidul nostru inspirat de genialele învăţături ale lui Lenin şi Stalin.

Urmând şi concretizând exemplele remarcabile ale Consomolului Leninist-Stalinist, ei reuşesc să înscrie pagini de cinste în lupta poporului muncitor din ţara noastră, să pue în evidenţă noui trăsături morale. Atenţia cu care îşi îngrijesc tinerii din întreprinderile noastre maşinele, însuşirea cu care participă în întrecerea socialistă, preocuparea permanentă de a economisi materiale şi de-a reduce preţul de cost al produselor, dovedesc că întâmpinarea zilei de 21 Decembrie stimulează massa tinerilor noştri pentru împlinirea cu succes a sarcinilor Planului de Stat pe anul 1949, că ea devine din ce în ce mai mult o preocupare largă a maselor de tineret.

Frumoasele rezultate în muncă ale brigăzii utemiste dela C.A.M., ale tinerilor ţesătoare din brigada de producţie dela „Ţesătura", sau ale tractoriştilor din brigada utemistă dela S.M.T. Podu-Iloaei, definesc dragostea pe care o poartă tinerii noştri Marelui Stalin. În numeroase cercuri de studii, cercuri politice şi şedinţe educative, aprofundarea materialelelor operelelor tovarăşului Stalin, discutarea şi prelucrarea lor temeinică arată dorinţa de lărgire a orizonturilor de cunoaştere de care sunt animaţi tinerii muncitori din oraşul şi judeţul nostru.

Studiind opera „I. V. Stalin—scurtă biografie" ei cunosc minunata viaţă a tovarăşului Stalin, exemplu de înaltă principialitate, de eroism de ireproşabilă conduită comunistă. De aici îşi trag ei forţe noui, liniile directoare ale activităţii lor zilnice.

Organizaţiile de U. T. M. au datoria de a extinde cât mai mult studierea biografiei tovarăşului Stalin, de a căuta ca evenimentele şi faptele ei să pătrundă cât mai adânc în masa tinerilor.

Trebuie intensificată munca politică, trebue adâncit conţinutul ei educativ, legată de strălucitul exemplu al luptei în slujba proletariatului: *tovarăşului Stalin.*

În facultăţile şi şcolile oraşului nostru, tinerii studenţi îşi sporesc eforturile în însuşirea ştiinţei şi a ultimelor cuceriri ale tehnicii.

Îndemnurile tovarăşului Stalin vin să determine la o activitate plină de roade.

„A ne însuşi ştiinţa, a făuri noui cadre de bolşevici specialişti în toate domeniile, a învăţa, a învăţa, a învăţa cu cât mai multă îndârjire",—cuvintele rostite de tovarăşul Stalin la al VIII-lea Congres al Comsomolului îndrumând tineretul spre îndeplinirea unei sarcini esenţiale în construcţia societăţii socialiste, sunt concretizate în eforturile tot mai susţinute ale tineretului nostru studios, de atmosfera nouă care domină activitatea facultăţilor oraşului nostru.

Întâmpinarea prin noui succese a zilei de 21 Decembrie a devenit preocuparea constantă a tinerilor noştri muncitori, a devenit o participare de cinste, iar realizările în muncă şi învăţătură dau conţinutul acestei participări,

Şi viaţa, lupta şi îndemnurile tovarăşului Stalin, le sunt îndreptar!

VIORICA PUIU
membră în Biroul Judeţean U. T. M.

Tineri din fabrici, facultăţi şi şcoli, vorbesc despre Marele Stalin

La 21 Decembrie, tovarăşul Stalin împlineşte 70 de ani.

În cinstea acestei măreţe sărbători oamenii muncii din ţara noastră, asemeni oamenilor muncii din întreaga lume, pregătesc numeroase daruri, mărturie vie a dragostei popoarelor pentru geniul omenirii - Stalin.

Sub semnul zilei de 21 Decembrie, oamenii muncii din ţara noastră au pornit la entuziaste întreceri socialiste.

Întrecerile socialiste legate de numele scump al marelui Stalin — numele pe care luptătorii pentru libertate şi democraţie din toate colţurile lumii îl poartă cu dragoste în inimile lor au cuprins şi pe muncitorii din oraşul nostru.

Şi alături de cei vârstnici, tineretul muncitor din Iaşi este antrenat în întrecerile socialiste organizate în cinstea celei de-a 70-a aniversări a zilei de naştere a Marelui Stalin.

În felul acesta, tinerii muncitori îşi exprimă dragostea lor fierbinte, recunoştinţă şi devotamentul faţă de Stalin, nume care străluceşte ca o flacără vie şi puternică în inimile tuturor celor ce muncesc din lumea întreagă.

Publicăm mai jos declaraţiile câtorva tineri muncitori din Iaşi, care-şi manifestă dragostea entuziastă faţă de marele Stalin.

„Ce m'a învăţat Stalin"

Utemistul *Carp Dumitru*, dela ETACS, muncitor la secţia strungărie ne spune:

„La început, întrecerile socialiste dintre tineri mergeau cam greu. Când a pornit însă întrecerea pentru 7 Noembrie şi mai apoi pentru 21 Decembrie lucrurile s'au schimbat. Greutăţile au fost înlăturate şi astăzi se află în întreceri socialiste bine organizate 202 tineri, neflind nici unul sub normă Aceasta se datoreşte intensei munci de lămurire care s'a dus. Eu personal m'am ocupat de această problemă Şi sarcina mea a fost dusă la îndeplinire, fiindcă m'am călăuzit permanent de cuvintele tovarăşului Stalin.

„Noi nu ne putem asemăna cu oamenii slabi care fug de greutăţi. Greutăţile există pentru a te lupta cu ele şi a le îndepărta. Comsomolul n'ar fi Comsomol, dacă s'ar teme de ele".

Ce poate fi mai frumos şi mai clar ca aceste cuvinte? Înseamnă că împotriva greutăţile trebue să lupţi. Şi dacă lupţi, învingi, iată ce am învăţat dela tov. Stalin.

„Mă voiu strădui să fiu unul dintre cei mai harnici la studiul biografiei tovarăşului I. V. Stalin

Şapşa Herşcu — tot dela ETACS — spune:

„În cinstea zilei de 21 Decembrie mi-am luat angajamentul să depăşesc norma cu 30 la sută. Datorită unei munci bine organizate şi folosind experienţa muncitorilor sovietici am reuşit încă de pe acum să-mi realizez angajamentul. Şi-mi pare nespus de bine acest lucru, fiindcă acest angajament este legat de numele scumpului nostru conducător îndrumător şi părinte, tovarăşul Stalin. Dar angajamentul meu nu se opreşte aici. În grupele de studiu a biografiei tovarăşului Stalin — grupe care vor lua fiinţă zilele acestea — mă voiu strădui să fiu unul dintre cei mai harnici cursişti, fiindcă numai în felul acesta voiu putea să cunosc viaţa de luptă şi muncă e celui mai iubit om al clasei muncitoare din lumea întreagă, să învăţ din această muncă şi luptă, pentruca astfel să fiu mai bun în procesul de producţie, în depăşirea normelor.

„Aproape zilnic îl întâlnesc pe Stalin- cuvintele lui măreţe, în cursurile de Istorie generală a Statului"

Damian Gh., din anul I al Facultăţii Juridico-Administrative ne spune:

„Aproape zilnic îl întâlnesc pe Stalin, cuvintele lui măreţe, în cursurile de Istorie Generală a Statului şi la cele de Marxism-Leninism. Aproape zilnic studiez din lucrările marelui Conducător al proletariatului mondial.

Cu cât interes citesc şi prelucrez temeinic materialul din cartea „Despre materialismul dialectic şi istoric" al lui Stalin I. Citesc cu interes fiindcă de aici pot cunoaşte condiţiile care au stat la baza creerii societăţii omeneşti. Stalin ne învaţă astfel pe noi — viitorii intelectuali — să fim legaţi de popor, să slujim poporul din care am ieşit, să iubim munca poporului, să formăm un zid invulnerabil care să ne lege de popor".

„Mereu îi învăţ pe pionieri lucruri noui despre tovarăşul Stalin. Şi totdeauna, e ar vrea să cunoască mai mult, tot mai mult"

Suditu Const. este elev în clasa VIII la Liceul de Băeţi Nr. 1. Înainte cu câteva săptămâni mai era pionier, dar împlinind 14 ani, a fost încadrat în U. T.M., cu prilejul zilei de 7 Noembrie.

Lui Suditu C-tin i-a fost greu să se despartă de tovarăşii săi pionieri şi deaceia odată devenit utemist a cerut — şi i s'a admis — să fie instructor de pionieri.

„În această muncă — ne spune el — am înregistrat numeroase succese şi învăţ pe pionieri tot ce îi interesează. Iar ei mă ascultă cu drag. Le-am povestit viaţa tovarăşului Stalin, care reprezintă un exemplu strălucit al măreţiei şi eroismului bolşevicilor, ideal de viaţă şi conduită comunistă.

Şi mereu îi învăţ lucruri noui despre tovarăşul Stalin. Şi totdeauna ei ar vrea să cunoască mai mult, tot mai mult. Fiindcă Stalin este continuatorul operei de îndrumare şi ajutorare a copiilor dusă de Lenin, fiindcă Stalin este părintele iubit al copiilor din lumea întreagă".

„De două ori m'am întâlnit cu sportivii sovietici"...

De două ori m'am întâlnit cu sportivii sovietici: prima dată la Budapesta, cu prilejul jocurilor Mondiale Universitare şi mai apoi la Praga, în cadrul Jocurilor Mondiale de Volei.

Jocul desfăşurat de reprezentanţii Uniunii Sovietice ne-a uimit. A fost o adevărată lecţie de volei executată cu măestrie de veritabili artişti ai balonului, care a dovedit tuturor sportivilor participanţi la aceste concursuri, că în Uniunea Sovietică există cel mai înaintat sport din lume. Dar nu numai atât întâlnirea mea cu sportivii sovietici m'a făcut să înţeleg că în Marea Ţară a Socialismului, sportul a intrat în practica de fiecare zi a omului sovietic, că sportul este un exerciţiu firesc. Deaceia pot ieşi la iveală marile talente sportive care au dus până departe faima sportului sovietic, deaceia se pot bate atâtea recorduri deaceia Reva, Dumbadze sau Ciudina au impresionat de câte ori au concurat pe stadioanele Europei.

Dela sportivii sovietici am învăţat multe. În primul rând am studiat atent la volei, felul cum execută detente la fileu şi cum „cad pe minge" atunci când trag formidabilele lor bombe.

Din jocul de fund al sovieticilor am avut de învăţat cel mai mult. Pe linia a doua, sovieticii excelează, scoţând mingile cele mai imposibile.

Dar mai presus de toate, dela sportivii sovietici am învăţat cum trebuie să lupt pe terenul de sport şi să apăr culorile Patriei, în întâlnirile internaţionale.

Aceasta este una din principalele calităţi care se cer şi care trebuie să caracterizeze pe un sportiv care reprezintă culorile unei ţări, care reprezintă poporul, tineretul, sportivii acelei ţări.

Sportivii sovietici ne-au dat un exemplu strălucit, pe care noi — cei care ne-am întâlnit cu ei — îl vom urma cu dragoste.

TEODOR BALOŞ
student Institutul Agrotehnică Iaşi jucător în echipa naţională de volei

In cinstea celei de-a 70-a aniversări a tovarăşului STALIN

Brigada UTM de producţie dela CAM a chemat la întrecere socialistă toate brigăzile UTM de producţie din Iaşi

În cinstea zilei de 21 Decembrie, brigada UTM de producţie a fabricii CAM a chemat la întrecere socialistă toate brigăzile UTM de producţie din oraşul nostru.

Obiectivele întrecerii sunt:

— Îmbunătăţirea calităţii produselor cu 10 la sută.

— Reducerea rebuturilor cu 1 la sută.

— Înlăturarea definitivă a timpilor morţi.

— Întărirea disciplinei în muncă.

— Studierea biografiei tovarăşului I. V. Stalin.

Din codaşă, fruntaşă în muncă

Exemplul unei tinere muncitoare, din Brigada UTM dela „Ţesătura"

Cosovanu Elena, din Brigada UTM de producţia de la fabrica „Ţesătura", era până nu de mult codaşă.

În cinstea aniversării zilei de naştere a tovarăşului Stalin ea şi-a luat însă angajamentul de a lichida această deficienţă.

Fiind ajutată şi îndrumată în permanenţă de submaistrul brigăzii U. T. M., muncind cu dragoste şi abnegaţie, ea a reuşit să treacă dela două la trei războaie, întrecând în acelaş timp norma cu 17,8 la sută.

Deasemeni, tinerele muncitoare Deliu Elena şi Popa Eugenia au doborît norma de lucru—în cinstea lui 21 Decembrie — cu 24 la sută şi—respectiv — 12,3 la sută.

Şi pionierii întâmpină ziua de 21 Decembrie, prin noi şi importante realizări

În cinstea aniversării zilei de naştere a tovarăşului Stalin Secţia de pionieri de pe lângă Judeţeana U T M Iaşi şi-a luat angajamentul să formeze încă 29 detaşamente.

*

În toate detaşamentele pionierii prelucrează poveştirile din volumul „Întâlniri cu tovarăşul Stalin".

*

Numeroşi pionieri au executat cu o deosebită măestrie nenumărate daruri din tre care „Stema pionierilor" şi „Stema Partidului Comunist (b) al Uniunii Sovietice" având în mijloc portretul tovarăşului Stalin, au fost trimise la Bucureşti.

Doi tineri muncitori dela secţia II-a vagoane a Atelierelor CFR au depăşit norma cu 100 la sută.

La Secţia II-a Vagoane a Atelierelor CFR Nicolina, echipa de tineri utemişti condusă de tov. Luchian a stabilit norma de 120 nituri în 8 ore.

Tinerii muncitori Costărnache Luchian şi Farcaş Mihai au realizat în 8 ore 240 nituri, depăşind astfel norma cu 100 la sută.

„A cuceri ştiinţa, a făuri noi cadre de bolşevici specialişti în toate domeniile, a învăţa, a învăţa, a învăţa cu îndârjire, aceasta este astăzi sarcina".

I. V. STALIN

Reînscrierea în U. T. M. a elevilor Şcoalei Tehnice Sanitare din Iaşi

Într'un cadru festiv a avut loc zilele acestea reînscrierea în U.T.M. a elevilor şcoalei Tehnice Sanitare din Iaşi.

Şedinţa a fost deschisă de tov. Gaier Saul care a dat cuvântul tov. Dănilă C, Octavian, secretarul organizaţiei de bază.

Tov. Dănilă a prelucrat importanţa înscrierilor, anunţând că au fost confirmaţi membri în UTM. 76 de elevi din şcoala noastră.

Deasemeni a mai vorbit tov. Pastuhov, secretarul Sectorului U. T. M.

La sfârşit a urmat un program artistic.

NECULAU GH.
Şcoala Tehnică Sanitară

TINERETUL SOVIETIC TINERETUL CEL MAI FERICIT DIN LUME

Tinerii constructori ai Stalingradului

Muncile de construcţii la Stalingrad iau un avânt tot mai mare. Se reconstruesc cartiere întregi, cu case de locuit, instituţii culturale şi instituţii publice. Se măreşte producţia fabricilor şi maşinilor reconstruite. În şcolile de meserii se pregătesc cadre noi de muncitori calificaţi. Aceste cadre ocupă în industria locală şi cea de construcţii, zeci de mii de locuri de muncitori calificaţi.

Serghei Topokov, tânăr muncitor absolvent al şcolii de meserii, nu lucrează decât de doi ani, dar numele lui a şi fost înscris în „Cartea de onoare" a Stalingradului.

Vsevolod Crivonos a venit la uzina „Krasâni Octiabr" când muncile de reconstrucţie erau în toiu. Tânărul constructor este electricianul construcţiilor înalte. Munca lui este un exemplu pentru alţi stahanovişti. Vsevolod Crivonos a fost premiat de patru ori.

Comsomoliştii Deiţev şi Mojin din uzina Krasnâi Octiabr", topitori de oţel şi Anatoli Pinenjic şi Ghenadie Scuratov, meşteri ai ţăeriei rapide a metalelor, au luat-o înaintea învăţătorilor, în ceeace priveşte productivitatea muncii.

Consomolistul Alexandr Sascov, cel mai bun topitor de oţel din Kuzneţk

Zilele acestea, s'a acordat consomolistului Alex. Saşcov titlul de „cel mai bun turnător de oţel din combinatul metalurgic din Kuzneţk". Prin aceasta, colectivul din întreprinderea fruntaşă a subliniat încăodată rolul important al tineretului în lupta pentru îndeplinirea înainte de termen a planului cincinal. Absolvent al şcolii de meserii şi fost ajutor de meşter, Saşcov a devenit acum unul din cei mai apreciaţi meşteri ai sarjelor rapide. Alexandr Saşcov îşi îndeplineşte angajamentul luat cu ocazia celui de-al 11-lea Congres al Consomolului. Anul acesta el a turnat, până acum, 5000 tone de oţel peste plan. Reîntors dela Congresul Federaţiei mondiale a Tineretului Democrat din Budapesta, Saşcov a efectuat o şarjă cu 2 ore şi jumătate mai repede decât prevede norma. Zilele acestea el a efectuat o nouă şarjă rapidă, reducând termenul stabilit cu 3 ore şi 20 minute. Colectivul combinatului metalurgic din Kuzneţk depăşeşte în fiecare zi normele, medii progresive. El a obţinut coeficienţi — record la folosirea cuptoarelor metalurgice şi a maşinilor de laminat. Planul cincinal postbelic, în ceeace priveşte sarjele şi laminările, a fost îndeplinit într'o măsură triplă, iar în ceeace priveşte producţia de fontă de 3 ori şi jumătate. 450 de metalurgişti au întâmpinat ziua de 7 Noembrie prin îndeplinirea înainte de termen a planurilor cincinale. Printre primii care au îndeplinit planurile cincinale sunt consomoliştii Victor Batarin, Anatoli Gogolenko şi Ana Zinovieva.

Şcoli muzicale pentru copii în regiunea Sverdlovsk

În numeroase oraşe din Ural funcţionează şcoli muzicale pentru copii. 320 copii de muncitori din fabrica „Uralmaş", urmează cursurile şcoalei muzicale din Sverdlovsk. După absolvirea acestei şcoli, mulţi copii îşi continuă instructia muzicală în Conservatoriile din Moscova, Sverdlovsk şi Leningrad.

Şcolile muzicale din Tagilul inferior pregătesc peste 500 de mici acordeonişti, violonişti şi pianişti.

În sentrul oraşului Alapaev, în casa unde şi-a petrecut o parte din viaţă vestitul compozitor rus Piotr Ceaikovski, funcţionează acum şcoala muzicală de 7 ani, care poartă numele vestitului compozitor.

Peste 100 de copii ai muncitorilor din Alapaev îşi însuşesc în această şcoală o înaltă cultură muzicală. Recent s'a deschis o şcoală muzicală de copii în satul Alexandrovka din raionul Krasnoufa, a treizecea şcoală muzicală din regiunea Sverdlovsk.

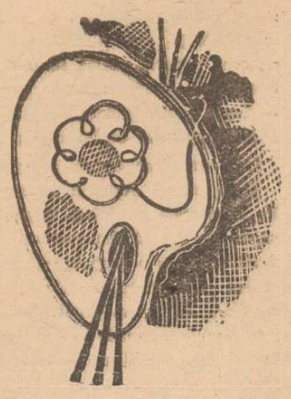

INFORMAȚIUNI

Construirea unui dispensar veterinar în localitate

In orașul nostru pe str. Ing. Ada Marinescu Nr. 5 se construește un dispensar veterinar.

Intreg utilajul precum și toate instrumentele au fost procurate din Uniunea Sovietică.

Dispensarul are asigurate importante cantități de medicamente necesare tratării diferitelor boli.

Dispozițiuni referitoare la imprimările de afișe și reclame

Potrivit dispozițiunilor Ministerului de resort Secțiunea Financiară de pe lângă Comitetul Provizoriu al orașului pune în vedere tuturor intreprinderilor că pentru orice reclamă și imprimări de afișe vor trebui să facă dovada plății taxei comunale aferente pentru afișaj.

Tipografiile și imprimeriile au obligația de a specifica în cuprinsul reclamei sau afișului numărul și data chitanței de plata acestor taxe.

Nerespectarea acestor dispozițiuni atrage sancționarea prin amenzile prevăzute de lege.

Cum se va face plata impozitului pe cifra de afaceri

Secțiunea Financiară de pe lângă Comitetul Provizoriu al Orașului în conformitate cu decizia Ministerului de Finanțe face cunoscut că începând dela 1 Oct. 1949 plata impozitului pe cifra de afaceri se poate face chenzinal astfel:

Până la 25 a lunei pentru produsele puse în circulație în prima chenzină și până la 10 a lunei următoare, pentru produsele puse în circulație în cea de a II-a chenzină.

Se menționează că termenul de plată a impozitului pentru executări de lucrări, prestațiuni de serviciu și transporturi nu a suferit nici o modificare, plata acestui impozit urmând a se face în termenele în vigoare până la 1 Octombrie 1949

Dela Institutul de Istorie și Filosofie al Academiei RPR. Secția Iași

Institutul de Istorie și Filosofie al Academiei R.P.R., ține ședință publică de comunicări, Luni 28 Noembrie a. c. la orele 27, în amfiteatrul „A. D. Xenopol" al Facultății de Istorie și Geografie.

Dl. D. Constantinescu va face comunicarea cu subiectul: *Mijloacele de Apărare și Porțile Cetății Neamțului* (contribuție de istorie și arheologie medievală), însoțită de o macnetă și 9 planșe.

După comunicare, vor urma discuții.

Speculă cu băuturi spirtoase

In urma unei percheziții efectuate de Organele Miliției Economice, s'au descoperit la Biliac Gheorghe din str. Luca Arbore Nr. 1, importante cantități de țuică și vin pe care le comercializa în mod clandestin.

Cantitățile de băuturi au fost confiscate și predate le M. A. T. iar speculantului i s'au încheiat acte de trimitere în judecată.

Produse textile fabricate în mod clandestin

Organele Miliției Economice au descoperit în str. Ghica Vodă Nr. 16, un atelier clandestin de țesătorie în stare de funcționare și o fabrică de ațică, ambele proprietatea lui Iancu Marcu din str. Ilie Pintilie Nr. 108.

Sabotorul a fost deferit Parchetului.

Mica publicitate

PIERDUT Livretul Militar pe numele Enache Constantin Str. Mahu No. 14. Il declar nul.

PIERDUT Buletinul Biroul Populației Iași pe numele Elena Emanoil Str. Șos. Ilie Pintilie No. 33. Il declar nul.

R.P.R.
Parchetul Trib. Județului Iași

D-na Fany Lehrer domiciliată în Iași str. Cuza Vodă Nr. 42 prin cererea înregistrată sub Nr. 21763 din 25 Noembrie 1949, cere reconstituirea actului său de naștere—născută la data de 15 Octombrie 1896 în orașul Cernăuți din părinți căsătoriți legitim Selde și Hers Lehrer.

Noi, Procuror șef al Parchetului Tribunalului Iași.

In conformitate cu dispozițiunile art. 3 din Decretul Lege Nr.4062 din 15 Decembrie 1940, invităm autoritățile și persoanele care dețin sau cunosc extractul sau alte înscrisuri referitoare la actul a cărui reconstituire se cere prin petițiunea de mai sus să le depună de urgență și să le prezinte la Parchetul acestui Tribunal, pentru a ne da relații.

Procuror Șef,
MIRCEA MIRONESCU
Grefier Șef, I. BRIUL

R. P. R.
Parchetul Trib. județului Iași

D-na Nadejda C. Purcel, născută Brighidău, domiciliată în Iași str. Păcurari Nr. 52 prin cererea înregistrată la acest parchet la Or. 21798 din 28 Noembrie 1949 cere reconstituirea actului său de naștere, născută la data de 18 Septembrie 1910 în comuna Tg. Ungheni Județul Bălți din părinți căsătoriți legitim Maxim și Agafia Brighidău.

Noi, Procurorul șef al Parchetului Tribunalului Iași.

Noi, Procurorul șef al Parchetului Trib. Iași.

In conformitate cu dispozițiunile art. 3 din Decretul Lege Nr. 4062 din 15 Decembrie 1940, invităm autoritățile și persoanele care dețin sau cunosc extractul sau alte înscrisuri referitoare la actul a cărui reconstituire se cere prin petițiunea de mai sus, să le depună de urgență și să se prezinte la Parchetul acestui Tribunal, pentru a ne da relații.

Procuror Șef,
MIRCEA MIRONESCU
Grefier Șef, Indiscifrabil

R. P. R.
Parchetul Trib. Jud. Iași

Dl. Leizer Herșcu domic. în Iași str. Sft. Andrei No. 60, prin petiția înregistrată la acest Parchet sub No. 16.906 din 4 Octombrie 1949, cere reconstituirea actului său de naștere născut în comuna Herța jud. Dorohoi actualmente sub teritoriul ocupat la data de Iunie 1935, din părinții căsătoriți legitim Simon și Pesa Herșcu.

Noi, Procurorul șef al Parchetului Tribunalului Iași.

In conformitate cu dispozițiunile art. 3 din Decretul Lege Nr. 4062 din 15 Decembrie 1940, invităm autoritățile și persoanele care dețin sau cunosc extractul sau alte înscrisuri referitoare la actul a cărui reconstituire se cere prin petițiunea de mai sus, să le depună de urgență și să se prezinte la Parchetul acestui Tribunal, pentru a ne da relații.

Procuror Șef, Gh. Nastase
Grefier Șef. I. Briul

Carnet ieșan

26 NOEMBRIE 1949

Farmacii de serviciu

Farmacia de Stat Nr. 1 (fostă Beceanu).
Farmacia de Stat Nr. 3 (fostă Rateanu).

Procuror de serviciu
GH. NASTASE
Str. Mareșal Malinovski 37 A

Orele de consultații în Spitalul Central — Clinici Universitare

Serviciul Triaj, orele 8-12

Policlinici

Policlinica Nr.1 Pasajul Banu

Boli interne 7-19 cinci servicii dela ora 8-19. Chirurgie 8-12, 15-19. ORL 7-9. 17-19, Oftamologie 8-12,19-15 Pediatrie (Boli copii) 14-18, Stomatologie 8-20, Dermatovenerice 8-12,15-19, Ginecologie 1-12, 15-19, Radiologie 7-13,15,30-9,30, Cardiologie 8-12, Farmacia 7,30-19,30.

Policlinica Nr. 2 Str. Anastasie Panu

Boli interne patru servicii — (7—19), Chirurgie 8—12. ORL 15—18, Oftalmologie 15—19, Pediatrie (boli de copii) 8—12, Stomatologie 7—19, Dermato-Venerice 8—12, 15—19, Ginecologie 15-19, Farmacia 7-19, Prenatale Luni, Joi, Sâmbătă 14-18, Puericultura Luni, Joi și Sâmbătă dela 14-18.

Policlinica Nr. 3, Tatarași

Medicina internă 8-12, 15-19 Stomatologie 8-12, Puericultură Marți, Mercuri, Vineri. dela 14-18, Prenatale Marți, Mercuri și Vineri dela 14-18.

Analiza Wasserman

Laboratorul Institutului de Igienă funcționează astfel: Recoltarea sângelui se face Marția dela 8—12. Rezultatele se dau Vinerea dela 8—12.

Biblioteca Centrală
deschisă între orele 9—14 și 15—21

Biblioteca A,R.L.U.S.
deschisă zilnic între orele 10-14 și 17-22

Cursuri de Limba Rusă pentru începători și înaintați organizează

Filiala ARLUS din Iași
Inscrieri se primesc zilnic între orele 9—13, la sediul filialei din str. Păcurari 2

Servicii de urgență
Pompieri 12.12.
Salvarea 19.90.

R. P. R.
Parchetul Trib. Jud. Iași

D-na Henza Sternbaum, născută Lehrer, domiciliat în Iași str. Cuza Vodă No. 42, prin petiția înregistrată la acest Parchet sub No. 21761 din 24 Noembrie 1949, cere reconstituirea actelor sale de naștere și de căsătorie.

Născută la Cernăuți în anul 1876 luna Noembrie ziua 15 din părinții căsătoriți legitim Selde și Hersch Lehrer.

Căsătorită în anul 1897 la 17 Decembrie tot la Cernăuți cu dl. Iankel Sternbaum.

Noi Procurorul Șef al Parchetului Trib. Iași în conformitate cu dispozițiunile art. 3 din Decretul Lege Nr. 4062 din 15 Decembrie 1940, invităm autoritățile și persoanele care dețin sau cunosc extractul sau alte înscrisuri referitoare la actul a cărui reconstituire se cere prin petițiunea de mai sus, să le depună de urgență și să se prezinte la Parchetul acestui Tribunal, pentru a ne da relații.

Procuror Șef,
MIRCEA MIRONESCU
Grefier Șef, I. Briul

Republica Populară Română
PARCHETUL TRIB. JUD. IAȘI

D-na Blima Aron zis Goldman, născută Ițicu, domic. în Iași str. Republicei No. 43, prin petiția înregistrata la acest Parchet sub No. 21762 din 24 Noembrie anu 1949, cere reconstituirea actului său de naștere și de căsătorie.

Născută în Iași din părinții căsătoriți legitim Mich l și Rifca Ițacu în anul 1881.

Căsătorită în orașul Cernăuți la 12 Mai 1901 cu dl. Froim Moise Aron zis Goldman, născut în Iași din părinții Moise și Sura Enta Aron.

Noi, Procurorul șef al Parchetului Trib Iași.

In conformitate cu dispozițiunile art. 3 din Decretul Lege Nr. 4062 din 15 Dec. 1940, invităm autoritățile și persoanele care dețin sau cunosc extractul sau alte înscrisuri referitoare la actul a cărui reconstituire se cere prin petițiunea de mai sus, să le depună de urgența și să se prezinte la Parchetul acestui Tribunal, pentru a ne da relații.

Procuror șef
MIRCEA MIRONESCU
Grefier șef, I. Briul

S. A. SOVROMFILM
Cinema „PHOENIX"
Prezintă astăzi
O nouă realizare sovietică
Producția Studio-ului LENFILM
IN NUMELE VIEȚII
Având în fruntea distribuției pe
V. Hohriacov, O. Jacov, M. Kuznetov, N. Cercasov, K. Lepanova. L. Sabalina și V. Dorofeev
Complectare Jurnal
Programul viitor: „Așa s'a călit oțelul"

Muncitori, Meseriași, Tehnicieni, Intelectuali, Studenți, Eleve și Elevi, vizionați filmele Documentare și Științifice
S. A. SOVROMFILM
CINEMA TIMPURI NOI
Prezintă astăzi
UNGARIA-DEMOCRATA
Film de lung metraj
La izvorul adevărului
U. R. S. S. de Azi Nr. 26 și
Jurnal Romfilm
Programul rulează în continuare neifiind spectacole fixe
INTRAREA GENERALA 15 LEI

După cererea generală
Rețeaua Morții
Rulează Luni 28 Noembrie
ULTIMA ZI
La „SIDOLI"
cu Vladimir Drujnicov

Astăzi premieră
la Cinema
„Maxim Gorki"

JUCAȚI la
LOTERIA POPULARA,
numai 100 lei lozul
Trageri lunare și independente

Morile țărănești din Iași, exemplu de randament și rentabilitate

(Urmare din pag. I-a)

bia jumătate kgr. motorină.

Prin eforturi susținute, s'a isbutit să se găsească cele mai eficiente metode pentruca morile locale țărănești să dea un randament și o rentabilitate mereu sporită.

Astfel, la moara „Ilie Pintilie", deși au fost instalate de curând încă două valțuri, intreprinderea funcționează cu aceiași forță motrice ca și înainte.

Până la instalarea celor două valțuri se măcina 1200 kgr. făină pe oră: acum—lucrând acelaș personal—se macină 2000 kgr. făină porumb pe oră.

*

Tehnicienii și muncitorii morilor țărănești locale și-au luat angajamentul să-și sporească mereu eforturile pentru a reuși ca unitățile în care lucrează să se desvolte din ce în ce mai mult, să dea un randament și o rentabilitate din ce în ce mai mare.

Pentru realizarea acestor obiective tehnicienii și muncitorii, sunt încredințați că vor avea, ca și până în prezent sprijinul neprecupețit al organizației de Partid și al Sindicatului.

Despre „independența" Indiei

(Urmare din pag. I-a)

ale lumii cu 50%, în India s'a înregistrat o scădere foarte mică, care în urma desvoltării industriale de după războl, aproape că nici nu s'a resimțit.

Capitalul britanic stăpânește aproape jumătate din întreaga industrie mare indiană, și a pătruns foarte adânc în sistemul bancar, în intreprinderile de asigurare, de transporturi, de iută, în plantațiile de ceai, în uzinele tehnice, în exploatările carbonifere și în electricitate.

Un aspect al desvoltării economice care corespunde compromisului, pe plan politic, dintre capitaliștii indieni și cei englezi, este apariția acelor celebre „acorduri" de exploatare comună a poporului indian. Asemenea acorduri au fost semnate între **întreprinderile „Nuffield" și numeroase firme.**

Deasemeni, între „Imperial Chemical Industries" (I.C.I.) și regele oțelului indian, miliardarul Tata, prelum și între multe alte firme britanice și indiene. Nu este de mirare că încă din 1947 „Imperial Chemical Industries" scria în „Information Bulletin", Iulie 1947:

„Avem toate motivele să credem că discriminarea comerțului străin, de care ne temeam odinioară, nu va mai exista".

Socialiștii știu că trăsătura caracteristică a unui guvern nu este determinată de naționalitatea membrilor săi, ci de politica pe care o urmează. Când se trâmbițează cuvinte mari ca „libertate", pe bună dreptate lumea se întreabă; libertate, da, dar pentru cine?

Nehru însuși recunoștea pe vremuri aceste lucruri elementare, dar astăzi el a fost convertit de apostolii „democrației apusene", care știu să respecte drepturile oamenilor cu sfințenie — dar numai pe hârtie.

Astfel, în noul proect de Constituție întocmit de Adunarea Constituantă, articolele 30-38 asigură cetățenilor indieni dreptul la muncă, dreptul la un salariu omenesc, dreptul la ajutorul de somaj, la pensie, la învățământul gratuit, la ridicarea nivelului de trai, precum și multe alte drepturi. Dar articolul 29 potolește elanul acestor „drepturi" pe care le prevăd articolele următoare, stipulând că: „Principiile stabilite în acest capitol nu sunt obligatorii și nu leagă nici o instanță judecătorească".

Guvernul indian urmărește o politică ce poate aceste „drepturi" pe hârtie. Guvernul a desființat mai de mult controlul prețurilor, astfel încât costul vieții s'a urcat vertiginos. In acelaș timp, guvernul a pornit o represiune sălbatică împotriva poporului. Conducătorii sindicatelor indiene sunt astăzi în închisoare. Secretarul Uniunii Sindicatelor indiere, S. A. Dange, care este o figură bine cunoscută, a fost închis aproape un an fără a fi judecat și fără să fi fost măcar anchetat. Partidul Comunist care numără 90.000 de membri a fost în mod virtual scos în afara legii, iar publicațiile sale socotite subversive.

Se poate spune că pentru 90% din poporul indian, lupta pentru libertate n'a fost încă câștigată și că ea trebue dusă în condiții mult mai grele decât înainte. Guvernul indian este în toate privințele unealta imperialismului britanic și a patronului său adevărat, imperialismul american. De altfel, aceștia sunt și dușmani cei mai de temut ai muncitorilor englezi.

Nu se poate accentua niciodată îndeajuns că este în interesul ambelor popoare, poporul englez și cel indian să se ajute unul pe altul în lupta lor comună împotriva imperialismului anglo-american.

R. P. R,
Parchetul Trib. Județului Iași

D-nul Novițchi Petru, domiciliat în Iași str. Sfinți Nr 3 prin cererea înregistrată la acest Parchet cu Nr. 21863 din 28 Noembrie 1949 cere reconstituirea actului său de naștere, născut în comuna Cazacii Vechi Județul Cetatea Albă la data de 39 Iunie 1874 din părinții Alexei și Iuliana Novițchi,

Noi, Procurorul Șef al Tribunalului Iași;

In conformitate cu dispozițiunile art. 3 din Decretul Lege Nr. 4062 din 15 Decembrie 1940, invităm autoritățile și persoanele care dețin sau cunosc extractul sau alte înscrisuri referitoare la actul a cărui reconstituire se cere prin petițiunea de mai sus, să le depună de urgență și să se prezinte la Parchetul acestui Tribunal, pentru a ne da relații.

Procuror Șef,
MIRCEA MIRONESCU
Grefier Șef, I. Briu

Consumați fulgi de ovăz!

Fulgii de ovăz sunt un aliment complect, pentru copii și pentru adulți bogat vitaminat și care conține toate principiile alimentare utile (zaharuri, grăsimi, proteine, și săruri minerale) în proporțiile convenabile organismului uman, 100 gr. fulgi de ovăz asigură 395 de calorii.

De vânzare la toate magazinele.

Soc. Com. de Stat „Alimentara"

Abonați-vă la «Opinia»

ULTIMELE ŞTIRI

Conferința Partizanilor Păcii din India

CALCUTTA — 28 (Agerpres) La 27 Noembrie s'a deschis la Calcutta conferința partizanilor păcii din întreaga Ide.

In raportul său Shattiyar a declarat că comitetul de pregătire ține legătura cu peste 100 de organizații de masă, întrunind peste două milioane de oameni, între care 800.000 muncitori, 100.000 funcționari, aproximativ 100.000 studenți și 700.000 țărani și muncitori agricoli.

Femeile indiene iau parte activă la lupta pentru pace.

La conferința partizanilor păcii participă 3000 delegate din toate provinciile Indiei.

Shattiyar a fost ales președinte al conferinței partizanilor păcii din India.

S'a dat citire telegramelor de salut primite din partea Comitetului Permanent al Congresului Mondial al Partizanilor Păcii, din partea Federației Sindicale Mondiale, Consiliului Central al Sindicatelor Sovietice, a Comitetului Partizanilor Păcii din Republica Populară Chineză, etc.

Luând cuvântul reprezentanta organizației de femei din Bengalul de vest, Bailabala a spus între altele: „Noi nu vom îngădui niciodată ca pentru interesele imperialiștilor anglo-americani și ale aliaților lor, burghezia și moșierimea din India, poporul nostru să lupte împotriva Uniunii Sovietice. Salutăm cu căldură Uniunea Sovietică".

Vorbind despre represaliile autorităților indiene împotriva partizanilor păcii și democrației, Bailabala a subliniat că „guvernul crede că va putea îngenunchia poporul prin represiuni și gloanțe, dar el nu va reuși. Închisorile și represiunile nu pot înăbuși dorința de pace și democrație a poporului".

Dorința arzătoare de pace și democrație a popoarelor Indiei a fost manifestată prin ovațiile îndelungate și cuvintele: „Trăiască Uniunea Sovietică, apărătoarea păcii și democrației din lumea întreagă", „Să fâlfâie triumfător steagul roșu, simbolul democrației populare" „Trăiască I. V. Stalin", „Nu vom lupta niciodată împotriva Uniunii Sovietice".

Prima ședință a conferinței s'a desfășurat într'o atmosferă de mare entuziasm.

In parcul clădirii în care a avut loc conferința au răsunat îndelung ovațiile participanților la conferință „Trăiască I. V. Stalin", Trăiască marea și invincibila Uniune Sovietică", „Trăiască Republica Populară Chineză și conducătorul ei Mao Tse Dun", „Trăiască conferința păcii din India".

Ședința Filialei din Iași a Societății de științe istorice, filologice și folclor

Mâine 29 Noembrie 1949, orele 17, are loc în amfiteatrul „Al Philippide" al Facultății de Filologie din Iași ședința Filialei din Iași a Societății de științe istorice, filologice și folclor.

Vor face comunicări:

Conf. univ. M. Petrescu—Dâmbovița, despre *„Câteva descoperiri arheologice inedite din Moldova"* și *conf. univ. Rodica Ciocan*, despre *„Shakespeare ca oglindă a Renașterii engleze, în lumina istoriei literare sovietice"*.

Pe lângă membrii filialei pot participa și toți cei pe care îi interesează aceste probleme.

Succesul grevei de 24 de ore din Franța

a demonstrat încăodată politica trădătoare și de duplicitate a socialiștilor de dreapta

PARIS 28 (Agerpres) — Toate ziarele franceze recunosc marele succes repurtat de greva generală de 24 de ore, care s'a desfășurat la 25 Noembrie, în ciuda atitudinii provocatoare adoptată de conducerea Confederației franceze a muncitorilor creștini, a activității de spărgători de grevă a sindicatelor afiliate la Force Ouvriere și a apelurilor guvernului Bidault, de a nu se declara greva.

Potrivit unor ziare au fost în grevă: întregul personal al serviciului metropolitanului și autobuzelor, 95 la sută din muncitorii feroviari 90 la sută din muncitorii din industrie, 98 la sută din minieri, 90-95 la sută din muncitorii industriei gaz și electricitate, aproximativ 95 la sută din muncitorii din construcții 80 la sută din muncitorii de pe tărâmul educației, aproape tot personalul societății de radio difuziune, întregul personal al presei, aproape toți șoferii de taxi și 90 la sută din personalul instituțiilor de asigurări sociale.

Apelul Confederației Generale a Muncii la unitate de acțiune în lupta pentru satisfacerea revendicărilor muncitorilor și în special pentru acordarea unei alocații lunare de scumpete de 3000 de franci a avut cel mai mare răsunet.

Greva generală a demascat încă odată politica trădătoare și de duplicitate a socialiștilor francezi de dreapta.

Astfel în timp ce comitetul de conducere a Partidului Socialist declară că „sprijină" greva, acești trădători socialiști iau măsuri pentru a o sparge.

In mai multe orașe, poliția a încercat să provoace ciocniri cu oamenii muncii. Aceste măsuri provocatoare au eșuat însă. Greva a fost bine organizată și a reușit.

In întreaga Franță s'au ținut la 26 Noembrie meetinguri, care s'au desfășurat într'o atmosferă de înalt entuziasm și sub lozincile continuării luptei în vederea satisfacerii revendicărilor vitale ale oamenilor muncii și a unității lor de acțiune.

ROMA 27 (Agerpres). — Departamentul de Stat american a dat instrucțiuni ambasadei americane din Roma, să editeze, în strânsă legătură cu personalitățile neofasciste din Italia, un nou ziar care va fi intitulat „Corriere di Roma". 63 la sută din cheltuielile acestui ziar, care va propaga politica americană în sprijinul mișcării neofasciste, vor fi suportate de Departamentul de Stat.

Ordinea de prezentare a cetățenilor pentru obținerea buletinelor de identitate

In vederea eliberării buletinelor de identitate se aduce la cunoștința cetățenilor că între 30 Noembrie și 16 Decembrie, au fost programate următoarele străzi:

30 Noembrie 1949 strada Măcelari, 6 Martie, Melodiei, Mihnea.

1 Decembrie 1949: strada Mușat, Moldovei, Muzicei, Mihai Sturza.

2 Decembrie 1949; strada 7 Noembrie (numerele cu soț).

3 Decembrie 1949: strada 7 Noembrie (numerele fără soț).

5 Decembrie 1949, str. Oțelari, Ornescu, stradela Oțelari, Pădurei, Panait Soica, Polonă, Pomir, Rândunica, Soveja, Ștefan cel Mare (în raza Circ. 4 Milț.), Dr. Tauzic.

6 Decembrie 1949, str. Dr. Parhon, (raza Circ. 4 Milție).

7 Decembrie 1949, Șoseaua Dr. Parhon, str. Pantelemon.

8 Decembrie 1949: Str. Primăverei, Stradela Primăverei, Stradela Primăverei Parcelele noui, Stradela Dr. Tauzic, Str. Tăetoarei.

9 Decembrie 1949: Str. Maior Popescu Eremia, Str. Proletari.

10 Decembrie 1949: Str. Smârdan, Stradela Taetoarei, Str. Teatrului, Stradela Trancu.

12 Decembrie 1949: Bulevardul Tudor Vladimirescu Str. Țepeș Vodă, Tutora, Vaduvilor, Venerei.

13 Decembrie 1949: Șoseaua Tutora, Str. Vlădiceni.

13 Decembrie 1949 Str. Voinicilor, Vulcan, Zefir.

14 Decembrie 1949 Str. Zlataust, Fundacul Zlataust. Deasemenea se vor prezenta în ziua de 14 Decembrie a.c. persoane e care au rămas în urmă la înregistrări deși erau prevăzuți în Comunicatul 7 străzile pe care locuesc.

CIRCUMSCRIPȚIA V-a MILIȚIE IAȘI

15 Decembrie 1949, str. Aurel Vlaicu, Apelor, Alistar, Aterisaj, stradela Alistar, str. Aeroportului, Aviației.

16 Decembrie 1949, stradela Ateneului, str. Ateneului, Avionului, șoseaua Albineți, str. Beldiceanu, Stradela Brațului, str. Brumă, Bas-Ceauș, stradela Băluțescu, fundacul Băluțescu, str. Brudea.

A. A. Gromâko

a primit pe ambasadorul R. P. Albania în U. R. S. S.

MOSCOVA 28 (Agerpres). TASS transmite:

La 25 Noembrie, ministrul adjunct al afacerilor externe al U.R.S.S., A. A. Gromâko, a primit pe trimisul extraordinar și ministru plenipotențiar al R. P. Albania în U.R.S.S., Natanail, în legătură cu viitoarea prezentare a scrisorilor de acreditare președintelui Prezidiumului Sovietului Suprem al U.R.S.S., N. M. Șvernik.

Fuzionarea partidelor țărănești în Republica Polonă

VARȘOVIA 28 (Agerpres) — La 26 Noembrie s'au ținut la Varșovia congresele extraordinare ale partidelor țărănești „Stronnictwo Ludowe" și „Polske Stronnictwo Ludowe". Delegații au ascultat rapoartele organelor de conducere și au hotărît fuzionarea celor două partide într'un partid țărănesc unit.

Congresul de unificare al Partidelor țărănești s'a deschis la Varșovia la 27 Noembrie.

Încheierea Congresului Asociației Finlanda U. R. S. S.

Rezoluția adoptată

HELSINKI 28 (Agerpress) Cel de al treilea congres al Asociației Finlanda-URSS a luat sfârșit. El a arătat interesul mereu crescând al maselor poporului finlandez pentru uriașele realizări politice, economice și culturale ale popoarelor din URSS.

Congresul a ales organele de conducere ale Asociației. Sylvi Kyllikki, a fost în unanimitate reales președintă a Asociației.

Congresul a ales deasemenea un consiliu de conducere al Asociației.

Rezoluția adoptată la sfârșitul congresului arată că sarcina principală a Asociației Finlanda-URSS este consolidarea și desvoltarea relațiilor de prietenie și a legăturilor culturale între cele două țări.

In rezoluție se arată că Asociația a obținut importante succese în consolidarea relațiilor culturale sovieto-finlandeze, difuzând informații asupra vieții popoarelor din Uniunea Sovietică.

Hotărîrea Congresului de a trimite un mesaglu de felicitări conducătorului oamenilor muncii din lumea întreagă, Stalin, a fost adoptată în mijlocul unor ovații furtunoase.

Comunicatul

dat de Confederația Generală a Muncii din Franța, cu prilejul grevei din 25 Noembrie a. c.

PARIS 28 (Agerpres). — Biroul Confederației Generale a Muncii din Franța a publicat un comunicat în legătură cu greva generală din 25 Noembrie.

Oamenii Muncii subliniază în comunicat au asigurat un succes deplin grevei de 24 ore din 25 Noembrie. In cele mai mari întreprinderi, în special la căile ferate, aproape toți muncitorii au luat parte la grevă. In celelalte întreprinderi numărul greviștilor a fost considerabil.

S'a dovedit din plin — spune comunicatul că pretutindeni unde există unitate de acțiune, clasa muncitoare poate lupta cu succes. Greva de 24 de ori — arată mai departe comunicatul, a constituit o puternică manifestare a voinței oamenilor muncii de a pune capăt mizeriei și războiului. Ei au dovedit prin aceasta grevă voința lor fermă de a obține în cel mai scurt timp posibil satisfacerea revindecărilor lor fundamentale.

Comunicatul îndeamnă pe oamenii muncii din Franța să consolideze unitatea și să intensifice acțiunile lor.

Adresându-se oamenilor muncii din Franța, Confederația Generală a muncii declară: „Voi puteți și trebue să obțineți victoria în lupta pentru satisfacerea revendicărilor voastre, pentru apărarea libertății voastre. Vreți și luptați ca situația voastră să se schimbe".

Cum se obține dispensa de vârstă pentru căsătorie

BUC. 26 (Agerpres). — In legătură cu procedura și actele necesare la acordarea dispensei de vârstă pentru căsătorie, Ministerul Justiției a dat următoarele lămuriri:

Pentru a obține dispensă de vârstă în vederea căsătoriei, solicitanții vor depune o petiție timbrată cu 20 lei, în care se va arăta numele și pronumele părinților, locul și data nașterii, domiciliul, profesiunea, motivele pe care se sprijină cererea, anexând următoarele acte:

1. Extractele de naștere ale părinților.

2). Certificate medicale (eliberate de medicul legist sau un medic de circumscripție) din care să rezulte dacă sunt dezvoltați fizicește.

3. Orice acte ce pot dovedi temeinicia motivelor invocate.

4. O dovadă că părinții consimt la căsătorie.

Procedura:

1. Dacă motivele invocate sunt întemeiate, petițiunea va fi înaintată pentru aviz parchetului respectiv, iar după sosirea avizului va fi supusă aprobării.

De îndată ce dispensa va fi aprobată ea se va comunica oficiului de stare civilă respectiv restituindu-se totodată și actele de stare civilă pentru a fi înmânate viitorilor soți.

Aceiași procedură se îndeplinește și pentru dispensele de rudenie în vederea căsătoriei.

Deschiderea Congresului Partidului Comunist Englez

LIVERPOOL, 28 (Agerpres). — FRANCE PRESSE transmite că Sâmbătă dimineața s'a deschis la Liverpool cel de-al 21-lea Congres al Partidului Comunist Englez, în prezența a peste 500 de delegați și oaspeți.

Pregătiri în vederea celei de a 25-a aniversări a Republicei Turcmene

ASHABAD 26 (Agerpres) In Republica Turcmenă se fac pregătiri pentru sărbătorirea celei de a 25-a aniversări a Republicii, care va avea loc în Decembrie.

La Ashabad s'a terminat construirea clădirii destinate expoziției jubiliare, care va înfățișa trecutul Turcmeniei și înflorirea țării sub regimul sovietic, desvoltarea industriei, transportului, agriculturii și economiei forestiere.

Deasemenea se pregătește un festival cinematografic, în cursul căruia în orașele și satele Republicii se vor prezenta filme turnate în studioul din Ashabad.

In cinstea jubileului se va scoate un almanah intitulat „Turcmenistanul sovietic".

BERLIN 28 (Agerpress) Ministerul Educației al Bavariei, Hundhammer, a anunțat că în urma cererii deputaților neofasciști, a făcut demersuri pe lângă autoritățile americane de ocupație pentruca profesorul Noack să fie îndepărtat din învățământ.

Se știe că profesorul Noack este conducătorul „Cercului dela Nauheim", al cărui principal scop, este lupta pentru unitatea Germaniei.

Ieri, la Iași

S'a ținut conferința sindicatelor de salariați agricoli din Moldova

In sala de festivități a Comitetului Provizoriu orășenesc a avut loc ieri o conferință regională a sindicatelor de salariați agricoli din Moldova.

Au participat reprezentanți ai acestor sindicate din județele Iași, Botoșani, Fălciu, Câmpu-Lung, Baia, Rădăuți și Suceava.

Din partea Consiliului Sindical Județean Iași a luat parte tov. T. Ioi.

S'a făcut în spirit critic și autocritic o amănunțită analiză a muncii fiecărui sindicat de salariați agricoli în parte și s'au trasat sarcini pentru viitor.

Deasemeni au fost luate angajamente concrete în vederea aniversării Generalissimului I. V. Stalin.

Datorită campaniei americane pentru reînființarea forțelor armatei germane

CERCURILE MILITARISTE din Germania Occidentală și-au intensificat activitatea

BERLIN 28 (Agerpress) — TASS transmite:

Ultimile știri sosite din Germania Occidentală anunță intensificarea activității cercurilor militariste germane. Această activitate este considerată de opinia publică progresistă germană ca făcând parte din campania americană care are drept scop înființarea unor forțe armate ale Germaniei Occidentale.

Corespondentul din Meldorf al ziarului „Taegliche Rundscau" anunță că foști generali naziști au ținut de curând o serie de meetinguri publice și altele secrete care au provocat o vie îngrijorare în rândurile populației.

Fostul general-colonel de aviație Stumpf a declarat la un meeting al foștilor ofițeri activi din armata hitleristă că „guvernul" dela Bonn, în frunte cu Adenauer, precum și Uniunea creștin-democrată sprijină întru totul planurile generalilor naziști.

Fostul general hitlerist Bruns, care a luat apoi cuvântul, a cerut participanților la războaiele de jaf „să nu se teamă de nimeni decât de Dumnezeu".

Corespondentul ziarului Taegliche Rundschau anunță deasemenea că există legături secrete între foștii generali și amirali ai armatei hitleriste și subliniază că aceste legături conspirative se înmulțesc și au sprijinul „guvernului" separat dela Bonn, așa cum a recunoscut însuși Stumpf.

La 25 Noembrie 1949 s'au semnat la Moscova Tratatul între Guvernul R. P. R. și Guvernul U. R. S. S. asupra regimului frontierei de stat sovieto-române și Convențiunea între Guvernul R.P.R. și Guvernul U.R.S.S. asupra modului de rezolvare a conflictelor de frontieră.

Tratativele asupra încheierii Tratatului și a Convențiunii au decurs într'o atmosferă prietenească și într'un spirit de deplină înțelegere reciprocă.

Tratatul și Convențiunea au fost semnate din împuternicirea Guvernului R.P.R. de către ministrul adjunct al Afacerilor Externe Grigore Preoteasa, iar din împuternicirea Guvernului URSS de către consilierul D. I. Zaikin.

ULTIMA ORĂ

Numeroase orașe eliberate de Armata Populară chineză

PEKING 28 (Agerpres). — China Nouă transmite.

Inaintând cu o iuțeală fulgerătoare, unități ale armatei a 4-a populare au eliberat orașul Liucen, centru comercial și nod de comunicații din provincia Kuansi.

Aceiași unitate a eliberat deasemenea reședințele districtuale Gunosien și Loceng, situate la nord de Liucen.

Deasemenea a fost eliberat și orașul industrial Papu, situat la est de Liucen pe șoseaua Kuantung-Kuangs.

Cu câteva zile înainte au fost eliberate reședințele districtuale Fengkng, Sutys, situate la est de Thunyi.

ANUL 41 Nr. 973

4 PAGINI 4 LEI

Miercuri 30 Noembrie 1950

ABONAMENTE
Lei 360 . . . . . 3 luni
Lei 5000 Intreprinderi, Autorități pe un an

Atelierele tipografice IAȘI Str. ȘTEFAN CEL MARE 50-52

OPINIA

ZIAR POPULAR COTIDIAN

Redacția IAȘI, Str. VASILE ALECSANDRI 11
Administrația IAȘI, Str. CUZA VODĂ Nr. 50

TELEFOANE
Redacția (Nr. 1209 (Nr. 1210
Administrația Nr. 2042

BIBLIOTECA UNIVERSITATII IAȘI

Problema raționalizării energiei electrice la Iași

Hotărârea Consiliului de Miniștri cu privire la reglementarea consumului de energie electrică în perioada 10 Noembrie 1949—15 Februarie 1950, care a stârnit un viu interes în rândurile populației Capitalei, trebuie să preocupe în aceiași măsură și pe cetățenii orașului nostru.

In întreprinderile și instituțiile locale munca trebuie în așa fel organizată, încât să se reducă simțitor consumul de curent electric în orele de mare consum (7-9 dimineața și 17-21).

La Iași, în special între orele 17-21 este un vârf de consum foarte pronunțat; vârf ce obligă uneori centrala uzinei noastre electrice să pună în funcțiune toate mașinele.

Ori, la o centrală ca a noastră, care are în majoritate mașini vechi, uzate, trebuie să fie pregătite în permanență mașini de rezervă care să intre în funcțiune imediat ce s'ar produce vreo defecțiune la motoarele vechi.

In timpul lunilor de iarnă, zilnic între orele 17 21 vârful de consum crește foarte pronunțat.

In aceste ore deci, pentru a se ajunge la o funcționare sigură a centralei electrice, uzina are neapărată necesitate de sprijinul fiecărui cetățean, care are îndatorirea să folosească just consumul electric.

Un exemplu demn de menționat este oferit chiar de muncitorii secției canal dela Intreprinderile E.T.A. C.S. Ei și-au luat angajamentul să execute operațiunea pompării apei din rezervoarele inferior și intermediar în cel superior în afara orelor de mare consum. Astfel se consumă în aceste ore mai puțină energie electrică.

Pilda tehnicienilor și muncitorilor dela secția canal a ETACS-ului trebue, pe cât posibil urmată de acele industrii locale care n'au program de lucru în mod permanent. Ele ar trebui să-și alcătuiască în așa mod orarul de lucru ca să se diminueze din ce în ce mai mult vârful de consum dintre orele 7-9 dimineața, dar mai ales acela dintre 17-21. Bineînțeles întreprinderile își vor alcătui programul de lucru în așa fel încât producția să nu scadă.

Se poate cita „exemplul dela uzinele „Republica"-București de care trebuie să țină seamă și să se orienteze întreprinderile ieșene.

Indată după apariția Comunicatului Consiliului de Miniștri, tovarășii dela uzinele „Republica" au început să ia măsuri practice pentru reducerea consumului de energie electrică în „orele de vârf". Inginerii au luat secție cu secție, cercetând peste tot consumul orar și făcând propuneri concrete pentru economisirea curentului electric. Astfel, la secțiile de tras la rece și presele de refulare și probat, programul celor două schimburi care lucrau până acum dela orele 7 la 15 și dela 15 la 23, a fost schimbat în felul următor: un schimb vine la 8 și pleacă la 16, iar celălalt lucrează noaptea dela 23 până la 7 dimineața. In acest fel, întreaga uzină consumă acum în „orele de vârf" cu 10 la sută mai puțină energie electrică decât înainte.

Fiecare cetățean în parte trebue să fie pătruns de faptul că el contribuie la buna gospodărire a Statului. Deaceea el trebuie să caute mereu să-și ra-

A. Mirea

(continuare în pag. 2-a)

Mobila populară s'a ieftenit cu 15 la sută

Magazinul de mobilă populară din orașul nostru, magazin ce aparține Intreprinderii de Stat Comlemn, a primit un nou transport de paturi, noptiere, șifoniere și mesuțe de bună calitate frumos executate.

Această mobilă se distribuie oamenilor muncii salariați, putând fi plătită în 12 rate lunare, achitându-se la ridicarea mobilierului 20 la sută din valoarea cumpărăturei.

Guvernul nostru pentru a veni și pe această cale în sprijinul oamenilor muncii, a hotărît reducerea impozitului pe cifra de afaceri la articolele „Comlemn"-ului dela 42 la sută la 20 la sută, ceiace are rezultat reducerea prețurilor de vânzare la mobila populară cu 15 la sută.

Cei care doresc să cumpere mobilă, se vor adresa Magazinului de Stat „Comlemn" din Strada Ștefan cel Mare Nr. 13.

Angajamentele Comitetului Provizoriu orășenesc-Iași în cinstea zilei de 21 Decembrie

Comitetul Provizoriu orășenesc Iași și-a luat următoarele angajamente în cinstea zilei de 21 Decembrie, aniversarea nașterei tovarășului Iosif Vissarionovici Stalin.

— Terminarea amenajării locuințelor muncitorești.

— Repartizarea și inaugurarea acestor locuințe în cadrul unei festivități.

— Inaugurarea Institutului Româno-Sovietic pe strada Karl- Marx.

— Inaugurarea dispensarului TBC de pe strada Anastasie Pănu, a Policlinicii școlare din pasajul Maxim Gorki și a Centrului de transfuzie de pe strada Karl Marx.

— Terminarea lucrărilor de pe șantierul străpungerii străzii Ștefan cel Mare.

Căzărmile și-au primit noii ostași

Printre recruții unei unități de grăniceri

— Răsună curtea de horele și cântecele „bobocilor". „Iți trimit Leano carte din oastea cea nouă" —

Cazarma unității de grăniceri, trăește clipe de adevărată sărbătoare. De cum intri, la poartă, te întâmpină: *„Bine ați venit, tinere vlăstare ale poporului muncitor"*, scrisă cu litere arătoase, tăiate cu grijă de mâna vreunui ostaș priceput din contigentul „vechi". Pretutindeni, în lozincile care împodobesc clădirile, dormitoarele sau sala de mese, pe chipurile strălucind de tinerețe ale ostașilor din contigentul 1948 sau așteptarea calmă, tovărășească, a comandanților, respiră grija de a primi cât mai frumos, cât mai prietenos, noii ostași.

Fără să vrei gândurile te întorc cu ani în urmă, la obiceiurile vechei armate burghezo - moșierești, când ghlonții „majurului" de tristă amintirire „stimulau" entuziasmul „răcrutului" sau când, inventivitatea stupidă a „căprarului" slugoi organiza „coborîrea milităriei din pod"...

S'au destrămat asemeni fumului vechile deprinderi.

Și'n locul lor, voioșia entuziastă a tinereții însoțește astăzi incorporarea în Armata Republicii noastre, voioșia intrării în minunata școală de luminare a poporului.

Răsună curtea de horele și cântecele „bobocilor"

Mândru le-a fost pasul tinerilor recruți, în urma fanfarei. Dela gară până la intrarea în unitate l-au însoțit ochii plini de dragoste ai oamenilor muncii din orașul nostru, le-au făcut șagalnic din mână fetele...

Din piepturile lor, nu mai conteneau uralele și lozincile. Cuvintele cuprindeau până departe străzile, pătrundeau în case.

In curtea căzărmii, împodobită sărbătorește, așteptau cu emoție și dragoste alături de ofițeri și subofițeri, ostașii contingentului 1948.

Și într'o îndrăcită de sărbă s'au prins cu toții, bărbătește.

S'au prins tovărășește noii și vechii ostași împreună cu comandanții, horind până l-a doborît oboseala, așa cum făceau Duminica în satele lor...

In dormitoarele unității se înfiripă discuții aprinse

Dormitoarele sunt spațioase, împodobite cu lozinci, cu portrete și cu deosebit de frumoase gazete de perete la colțul ostașului. Paturile comode și curate își așteaptă oaspeții. In jurul mesei mari s'au strâns cu fețele numai zâmbet, recruții.

Mâinele lor pipăe curioase un formele noi noute, cămașile albe ca fila de hârtie și bocancii soliziți,—toate primite „pe'ncercate" dela magazia unității.

Discuțiile își fac loc tot mai mult, tot mai aprinse. Se cunosc simplu între ei, își strâng mâinele cu dragoste, se simt dela început aproape unul de altul: *sunt toți fiii iubiți ai poporului, vlăstarele lui dragi.*

Intr'un colț al dormitorului, Almășeu Iosif, de prin părțile Banatului, povestește unui grup străns roată în jurul lui, aspecte din viața și munca lui de strungar la Reșița pe care a părăsit-o, pentru a îmbrăca uniforma ostășească. „Am muncit acolo cu drag, cu râvnă, pentrucă știam că-mi îmbunătățesc traiul meu alături de

Ion Voinea

(continuare în pag. 2-a)

FAPTE și COMENTARII

De unde până mai zilele trecute la cassa de bilete a autogării RATA erau necontenit rânduri nesfârșite, începând de ieri situația se prezintă cu totul altfel.

Aglomerația a putut fi desființată definitiv prin aplicarea sistemului pe care-l propusesem și noi în gazetă, anume prin eliberarea biletelor neținând cont de ora plecării autobuzelor,

In felul acesta orice pasager își poate lua bilet la ora când se prezintă, fără a mai fi nevoit să se certe, să se înghiontească, să rămâie fără rost din cauza înghesuelii.

Cetățenii domiciliați în cartierul Păcurari ne sesizează că în întreg cartierul nu există decât un singur centru de distribuție a cărnii, — centru situat peste drum de piață.

Cartierul Păcurari este unul din cele mai întinse din oraș. Salariații care locuesc în străzile Păcurari, Conta, cartierul Munteni (fost P. Bogdan), N. Mohănescu (fost Toma Cozma) etc. vin la acest centru să-și procure carnea.

Este imposibil de satisfăcut cerințele sutelor de cumpărători. Sunt cetățeni care stau la rând câte 2 și chiar 3 ore, întârzând astfel la serviciu.

Supunem această chestiune Comcarului care are sarcina să studieze situația și să găsească posibilitatea de a mai amenaja un centru de distribuție în cartierul Păcurari.

Electrificarea colhozurilor și sovhozurilor din regiunea Omsk se face pe o scară întinsă. Actualmente au fost electrificate 120.000 case din satele acestei regiuni. In primăvara anului curent, agricultorii din raionul Poltava au terminat radioficarea colhozurilor. Raioanele: Ulianovsk, Marianovsk și Certak au fost complect radioficate.

Radioficarea raioanelor Kolosov, Pavlograd și Azov, se apropie de sfârșit.

Anul acesta, magazinele regiunii au vândut colhoznicilor 3.557 aparate de radio și 50.000 de aparate cu detector.

Numărul megafoanelor s'a mărit, în acest an cu încă 47.000.

Din stepa de dincolo de Volga s'a reîntors expediția care s'a ocupat cu fixarea nisipurilor sburătoare din depresiunea Mării Caspice. Expediția a organizat însămânțarea, între dune, a ovăzului „nisipos", pe o suprafață de 2.000 hectare. Însămânțarea s'a făcut în fâșii de câte 10 metri. Fixarea nisipurilor sburătoare ocupă un loc important în planul de transformare a naturii în stepele de dincolo de Volga.

Acum, expediția cercetează nisipurile de dincolo de Volga și a stabilit un plan pentru crearea unei perdele forestiere de protecție pentru fixarea nisipurilor, pe o lungime de 2000 km.

Plantarea pădurilor va începe în anul 1950.

Buna funcționare

a cantinelor și căminelor studențești asigură desfășurarea unei rodnici activități universitare

— Pe marginea raidului-anchetă întreprins de redactorii ziarului nostru la cantinele și căminele studențești —

In ziarul nostru din 23 Noembrie 1949 s'a publicat un raid-anchetă întreprins de redactorii ziarului la cantinele și căminele studențești, în care s'au arătat o serie de importante realizări pe tărâmul asistenței studențești dar în care s'au semnalat totodată și unele lipsuri.

In „concluzii"-le raidului, printre altele se spunea „In munca de viitor, trebue să se țină seamă de toate lipsurile semnalate și să se persevereze pentru lichidarea lor cât mai grabnică. Aceasta va fi posibil dacă va exista o colaborare permanentă între conducerile administrative și comitetele studențești din cămine și cantine".

Să vedem acum ce s'a făcut în această direcție, care au fost rezultatele raidului nostru în ce fel a contribuit el la ajutorarea organelor de conducere ale căminelor și cantinelor în munca lor de valorificare a tuturor posibilităților pentru o bună asistență studențească.

Inainte de a vedea care au fost urmările raidului nostru pentru căminele și cantinele studențești din oraș, e necesar să ne ocupăm mai întâi de Centrul de asistență studențească întrucât lipsurile semnalate provin în mare parte din unele deficiențe a felului în care își duce Centrul de asistență munca.

Astfel, supraaglomerarea căminelor și cantinelor fapt care se datorește numai Centrului de asistență este un permanent izvor de neajunsuri.

La 20 Noembrie situația căminelor trebuia să se îmbunătățească simțitor prin afișarea listelor cu cei care au drept la bursă.

Afișarea bursierilor ar fi dus imediat la descongestionarea căminelor și cantinelor. Mai mult decât atât, ar fi dus la deschiderea unor cantine și cămine noi, care nu se pot deschide decât după afișarea bursierilor, întru cât ele se deschid special pentru bursieri.

Neafișarea bursierilor a dus la imposibilitatea de a pune în funcțiune cantina „Ion Niculi" și căminul studențesc din Sf. Andrei care au localurile complect amenajate și sunt înzestrate cu tot utilajul necesar funcționării.

Prin clarificarea situației celor care au drept a rămâne în cămine și în limita locurilor rămase libere s'ar fi putut descongestiona în acelaș timp și căminul Institutului de artă, ai cărui studenți sunt în întregime în categoriile I-a și a II-a.

Deasemeni, lipsa acută de mobilier observată la majoritatea căminelor se datorește tot felului în care își desfășoară activitatea Centrul de asistență studențească.

Astfel, abia la 11 Noembrie a. c. Centrul de asistență a comandat la Fălticeni mobilierul necesar bunei funcționări a căminelor și cantinelor.

Tr. Țanea

(continuare în pag. 2-a)

CREIONARI

Mulțumire americană...

De curând, d. Truman a făcut o nouă declarație publică. Și încă în numele... poporului american. O declarație care însă, așa cum se afirmă, a stârnit râsul dar și indignarea muncitorimii de peste ocean, ca și aceea a muncitorilor din țările marshall-izate. (Ați observat? Dela o vreme, mai toate declarațiile președintelui stârnesc fie râsul, fie indignarea.

Dar iată textual ce a spus d-sa: „Dacă restul lumii ar fi atât de mulțumit cum este poporul american, aceasta ar însemna un mare pas către pacea mondială".

Observați, trei afirmații în una singură:

1. Poporul american este fericit. 2. Această fericire poate fi... invidiată de restul lumii (ne asigură Truman). 3. Această fericire înseamnă un mare pas către pacea mondială.

Asupra primei afirmații suntem edificați. Știm că milioanele de șomeri, scăderea salariilor, lipsa de școli și de medici, comisiile de cercetare a activității antiamericane, linșajul oamenilor de culoare, etc., sunt într'adevăr, curente în America. Dar nu știam că toate acestea se numesc fericire. Nu știm încă, oare ce spun muncitorii francezi, de exemplu, care tocmai au susținut o grevă, despre această definiție a fericirii.

Ei știu poate mai bine decât populația Statelor Unite că fericirea americanilor pe care l-a avut în vedere d. Truman înseamnă pentru ei ca și pentru frații lor muncitori de peste Ocean, exploatare, mizerie, înrobire economică (planul Marshall) etc.

Cât despre pacea mondială, suntem edificați.

Când toată lumea va ști atât de mulțumită cum este poporul american, pacea lumii în care trăește președintele, pacea capitaliștilor ar fi... asigurată.

Tocmai când meditam mai adânc căutând cheia „filosofiei" trumaniste, un amic îmi atrage atenția asupra legăturilor pe care președintele Americii le are cu cercurile papistășești. O fi învățat de acolo această predică răsturnată. Căci afirmațiile d-lui Truman nu prt fi înțelese, decât răsturnând sensul noțiunilor.

De pildă termenul: mulțumire, fericire, care pentru noi vrea să însemne viața prosperă a oamenilor muncii, pentru d. Truman se traduce prin fericire definitivă, totală, adică moarte. Evident, printr'o astfel de fericire nu se poate năzui decât o pace tot definitivă, transcendentă, celestă. Pentru această pace se luptă d. Truman ca și cercurile monopoliste în numele cărora vorbește. Nu ne îndoim că o va avea. Sfârșitul lumii capitaliste a început: trâmbițele au sunat. Glasul popoarelor se ridică tumultos, și nimeni nu-l mai poate înăbuși.

Idem

Politica de ură a guvernului australian împotriva popoarelor de culoare

de KEN DAVIDSON

Guvernul laburist din Australia urmează exemplul guvernului Malan din Africa de Sud, ducând o politică de discriminare rasială. In luna Iunie 1949, Partidul laburist australian a aprobat un proiect de lege care împuternicește să deporteze din țară pe toți locuitorii de origine asiatică.

Dar acesta este cel mai recent pas în politica rasială pe care o duce de 2 ani de zile ministrul australian al emigrației, A. Calwell, care în acest timp a încercat mereu să-i atațe pe australieni împotriva vecinilor lor de culoare din Asia și din Pacific.

Australienii au aflat cu uimire de o serie întreagă de deportări din rândurile populației de culoare, dintre care foarte mulți locuiau de ani de zile în Australia și fuseseră distinși în armată în timpul războiului.

Poporul australian aude mereu discursurile pe care le ține Calwell, ministrul emigrației și este revoltat de cuvintele insultătoare pe care acesta le adresează vecinilor Australiei, pe care îi numește rase „corcite"

Dintre multiplele cazuri de persecuții rasiale este deajuns să amintim cazul celor 14 marinari malaezi căsătoriți cu austaliene, care au copii și-și înjghebaseră un cămin în Australia și care au fost totuși deportați în 1947. Boxerul american poreclit „copilul Alabamei", care a locuit 10 ani în Australia, a fost arestat și întemnițat în așteptarea deportării.

Abdul Samah Amjah, supus englez de origine malaeză, care a fost rănit în timpul războiului, a fost despărțit de tânăra lui soție și deportat.

Soldații australieni care fac parte din forțele de ocupație din Japonia nu au voie să-și aducă în Australia soțiile de origine japoneză, iar căsătoriile lor nu sunt recunoscute. Studenții din Sud-Estul Asiei, pe care reclama postului de radio australian i-a momit să vină să învețe la Universitatea din Melbourne, au fost deportați ca cei din urmă criminali.

Chiar băștinașii australieni —care după 160 ani de stăpânire a albilor sunt pe cale de a dispare ca popor — au simțit crunta lovitură a politicei rasiale dusă împotriva oamenilor de culoare. Un mare număr de copii băștinași care au învățat la Mulgoa, în regiunea New South Wales, au fost deportați de către guvern în pustiul Australiei Centrale, unde duc o viață foarte grea și în condițiuni mult mai proaste decât în New South Wales.

Reprezentanții Australiei la O. N.U. se bat cu pumnii în piept pentru „drepturile omului", în timp ce guvernul lor calcă cu un sadism sălbatec legăturile de familie și expulzează cetățeni care n'au altă vină decât că au pielea colorată.

Politica rasială a sbirului Calwel a întâmpinat o puternică opoziție din partea sindicatelor, a organizațiilor progresiste, a ziarelor, și chiar din partea organelor bisericii australiene. Annie O'Keefe, supusă engleză de origine indoneziană, a dus anul acesta o puternică campanie pentru anularea unui decret de deportare emis de Curtea Supremă. Ministrul Calwell a încercat s'o despartă de soțul ei australian și de cei 8 copii ai ei, dar, datorită unei erori de procedură el nu și-a putut aduce la îndeplinire acest plan criminal. Dar în noua legislație asemenea „portițe" procedurale nu vor mai fi posibile, căci ministrul vrea să-și urmeze nestingherit fanatica lui politică rasială.

Calwell încearcă să-și justifice acțiunile sale pretinzând că „politica Australiei albe" face parte în-

(Continuare în pag. 2-a)

Comemorări

N. A. Dobroliubov

Activitatea literară şi filosofică a lui N. A. Dobroliubov, ca şi aceea a grupului din care făcea parte (Cernâşevschi, Pisareev), se situează din punct de vedere cronologic după aceea a decembriştilor, de gândirea cărora este influenţat. Pe atunci, viaţa economică şi socială a Rusiei era dominată de regimul feudal în descompunere.

Dobroliubov era prietenul şi colaboratorul lui Cernâşevschi, fiind un adept al materialismului în filosofie.

Născut în 1836 într'o familie de preoţi, a intrat în 1853 la Universitatea din Petersburg spre a studia istorja şi filologia. Aici, ia parte la activitatea cercurilor studenţeşti ilegale, şi se desvoltă prin lectura filosofilor occidentali, însuşindu-şi concepţiile lui Hegel şi Feuerbach, adaptate situaţiei din Rusia de către Belinski, Herzen şi Cernâşevschi. In felul acesta a căpătat convingeri revoluţionare democrate, devenind socialist utopic şi materialist în sensul lui Feuerbach.

Principala sa activitate publicistică-literară a desfăşurat-o în coloanele revistei „Sovremenik" (Contemporanul). El credea că condiţiunile vieţii sociale pot fi schimbate prin cultură, ceeace îl deosebea într'o măsură de utopişti ca Fourier, Owen sau Saint-Simon.

Ca teoretician, Dobroliubov consideră arta o redare a lumii. Ea este cu atât mai importantă, cu cât este în acord cu gândirea şi interesele poporului.

Dreptatea este, pentru Dobroliubov, eliberarea omului de orice jug, asigurarea fericirii lui. El a încercat să atingă această dreptate, ducând o luptă viguroasă contra feudalismului. Dar această luptă nu a putut s'o organizeze solid, deoarece nu ajunsese la cunoaşterea legilor ştiinţifice de desvoltare a societăţii, nu ajunsese la materialismul istoric.

Deşi de scurtă durată, (a murit la 25 de ani) activitatea sa de precursor în domeniul gândirii materialiste, al revoluţiei democrate şi al realismului în artă, a avut un larg răsunet, contribuind la accelerarea descompunerii feudalismului rusesc.

Radu Naumescu

VIAŢA CULTURALĂ

Activitatea filialei Iaşi a Uniunii Scriitorilor din R. P. R.

Filiala Iaşi a Uniunii scriitorilor din R.P.R. desfăşoară o activitate din ce în ce mai vie, îmbrăţişând problemele principale legate de creaţia literară locală.

Manifestările care au avut loc în ultima vreme dovedesc că munca scriitorilor grupaţi în Filiala din oraşul nostru se desfăşoară planificat, potrivit ideilor călăuzitoare ce definesc revoluţia culturală din ţara noastră, iniţiată şi sprijinită activ de către Partidul Muncitoresc Român.

O trecere în revistă a activităţii de până acum a filialei scriitorilor ieşeni este necesară, spre a desprinde şi mai bine realizările din diversele ramuri de lucru şi pentru a deduce obiectivele de atins în viitor.

Amenajarea sediului şi editarea unui almanah

Dintre realizările mai importante obţinute până în prezent trebue să notăm în primul rând iniţiativa de a publica un almanah literar închinându-l într'însul producţia poetică, fragmente din proza scriitorilor moldoveni grupată în jurul unui anumit eveniment sau a unei anumite idei. Astfel, primul număr al almanahului, apărut sub formă de volum, este axat în jurul temei: *lupta pentru pace.* Numărul al doilea, este o foaie literară în patru pagini care cuprinde o serie de poeme, fragmente de roman sau nuvelă, o analiză a activităţii culturale a Iaşului, etc.

In afară de materialele publicate în paginile de Cultură şi artă ale ziarelor locale, aceste numere de almanah au avut rolul de a demonstra că în oraşul nostru există o mişcare literară tânără, că există preocupări serioase pentru îndrumarea şi sprijinirea acestei mişcări, şi că—pe baza acestor dovezi—în Iaşi sunt posibilităţi şi forţe pentru scoaterea unei reviste.

Şi acest lucru a reuşit pe deplin, pentrucă în jurul scriitorilor deja consacraţi au apărut condeee noui apte a se afirma, contribuind astfel la desvoltarea creaţiei literare a Iaşilor, şi—implicit la opera de ridicare a maselor prin cultură.

*

Alături de publicarea celor două numere de almanah, fixarea unui sediu al Filialei şi amenajarea lui, a însemnat încă un punct pozitiv, deoarece aceasta a contribuit la desfăşurarea unei activităţi mai organizate, atât a filialei cât şi a cenaclului literar.

Manifestări publice, conferinţe, lecturi

Paralel Filiala din Iaşi a Uniunii Scriitorilor a desfăşurat şi o activitate în mijlocul maselor, în special în cursul acţiunii pentru comemorarea lui Puşkin, prin conferinţe, lecturi şi traduceri. In cadrul ieşirilor pe teren poetul George Lesnea, autorul celor mai realizate tălmăciri din lirica rusă şi sovietică, a citit din traducerile sale în diferite şcoli, instituţii, şezători sindicale, etc. Deasemenea, s'au ţinut şezători literare în localul librăriei „Cartea Rusă", la fabrica „Victoria", „Ţesătura", Căminul de studente „Olga Bancic", etc.

S'au ţinut conferinţe despre Goethe, Petöffi, etc.

Prin toate aceste acţiuni filiala Iaşi a Uniunii Scriitorilor din R. P. R. a reuşit să se impună în activitatea culturală a Iaşului ca un for de primă importanţă.

In momentul de faţă biroul Filialei cercetează lucrările prezentate la concursul de recenzii, urmând ca în scurt timp să se distribue premiile.

Pentru o mai strânsă legătură cu masele populare

In planul de viitor al Filialei Uniunii Scriitorilor s'a prevăzut, după cum am sugerat şi noi în diferite articole, o mai susţinută acţiune pentru strângerea legăturei scriitorilor cu masele muncitoreşti, pentru stimularea creaţiei literare a scriitorilor recrutaţi din rândurile muncitorilor.

Astfel, s'a luat hotărârea de a se milita pentru înfiinţarea unor cercuri literare în întreprinderile şi instituţiile Iaşului, cercuri care vor fi nişte pepiniere ale cenaclului literar ce activează sub egida Filialei, dar cu o conducere proprie, independentă de aceea a Filialei.

Primele începuturi s'au făcut până în prezent, organizându-se cercuri literare în şcoli. Rostul lor este de a promova discuţiile asupra operelor literare recent apărute, ca şi asupra producţiunilor literare ale muncitorilor sau ale tinerilor talentaţi. Prin aceste preocupări pe care va cădea accentul de-acum înainte, Filiala din oraşul nostru a Uniunii Scriitorilor va porni la o muncă serioasă sistematică în vederea stimulării creaţiei literare.

In acelaşi scop se vor publica noui numere din almanahul „Pentru pace şi cultură luptăm" care va căpăta caracter de revistă periodică.

Prin aceste mijloace Filiala ieşană a Uniunii Scriitorilor va deveni factorul principal pentru difuzarea culturii în mase şi pentru stimularea şi ajutorarea tinerilor talente recrutate din mijlocul poporului.

Irina Iroşnicova:

Undeva în Siberia

In toamna anului 1942, în zilele eroice ale Marelui Război pentru Apărarea Patriei, într'o uzină de armament aflată undeva în Siberia, inginera Irina Iroşnicova este numită secretară a organizaţiei comsomoliste din uzină. Sarcina nu este tocmai uşoară. Braţele de muncă din această mare întreprindere sunt neîndestulătoare, tinerii necalificaţi care lucrează alături de muncitorii vârstnici sunt priviţi cu neîncredere, condiţiile de muncă sunt anevoioase.

Iroşnicova duce însă o muncă perseverentă de îndrumare. Ea caută să rezolve concret problemele şi neajunsurile întâmpinate în muncă, ea antrenează în activitatea de organizaţie un număr din ce în ce mai mare de tineri din uzină, şi se îngrijeşte nu numai de condiţiile de muncă ale tinerilor, dar şi deacelea legate de viaţa lor de fiecare zi, de calificarea lor, de educaţia lor politică şi culturală, de hrana, sănătatea sau îmbrăcămintea lor.

In felul acesta, secretara comsomolistă, ajută în toate acţiunele ei de organizaţia de Partid din uzină, reuşeşte în scurtă vreme să facă din fiecare tânăr muncitor, un luptător dârz pentru zdrobirea duşmanului, un luptător conştient de importanţa aportului său, a muncii sale din spatele frontului, la câştigarea victoriei împotriva hitleriştilor. Şi de unde înainte, unii dintre tineri, băeţi şi fete din uzină, nu erau pătrunşi de importanţa muncii lor, nu după multă vreme tineretul comsomolist de aci se poate mândri că a adus o contribuţie de seamă la lupta pentru aprovizionarea frontului, contribuind la înalta preţuire ce s'a adus uzinei care a primit drapelul muncii şi Ordinul Lenin.

Descriind cu fapte concrete cum în condiţii dintre cele mai grele o muncă perseverentă a organizaţiei comsomoliste poate să mobilizeze tinerctul în acţiunile cele mai importante, cartea „Undeva în Siberia" prezintă o experienţă din care atât cei ce se ocupă cu educarea tineretului, cât mai ales tinerii muncitori din fabrici, au multe de învăţat.

Cartea este o ilustrare a ceeace înseamnă eroismul în muncă

S. M. Chirov:

„Despre tineret"

Intr'o serie de discursuri, conferinţe şi rapoarte ţinute la diferite congrese sau adunări ale organizaţiilor de Partid sau ale Comsomolului, între anii 1924-1934, S. M. Chirov, fostul tovarăş de luptă al lui Lenin şi Stalin unul din conducătorii de frunte ai Partidului bolşevic şi al clasei muncitoare, a trasat sarcini importante tineretului sovietic în opera de construire a socialismului.

Volumul apărut în „Editura Tineretului" în cinstea săptămânii prieteniei româno-sovietice şi a celei de a 31-a aniversări a Comsomolului, cuprinzând aceste discursuri şi rapoarte, dă un minunat prilej tineretului din ţara noastră, să urmărească, etapă după etapă, problemele şi sarcinile ce au stat în faţa tineretului sovietic şi a Comsomolului în special, în perioada de construire a socialismului şi aportul pe care tânăra generaţie a fost chemată să-l aducă în această operă.

Arătând că tineretul are importante calităţi pentru a participa la construirea socialismului, S. M. Chirov insistă asupra necesităţii ca tineretul să-şi însuşească învăţătura leninistă şi să se specializeze temeinic pentru a deveni cadrele necesare în toate domeniile. Fostul tovarăş de luptă a lui Lenin şi Stalin acordă o deosebită însemnătate, în câteva din discursurile sale, organizării învăţământului de Partid şi educaţiei marxist-leniniste a comsomoliştilor. Problema industrializării ţării, problema întăririi economice prin realizarea planurilor de stat ca şi cea a pregătirii colectivizării agriculturii, sunt deasemenea analizate în directă legătură cu aportul tineretului, cu necesitatea ca în toate aceste acţiuni Comsomolul să mobilizeze tineretul, să urmeze drumul trasat de Partid şi să ajute activitatea Partidului.

Intr'unul din discursurile sale S. M. Chirov lămureşte şi problema criticei şi autocriticei pe care orice tânăr comsomolist trebue s'o înţeleagă în mod just. Deasemenea, într'un alt raport sunt precizate sarcinile pe care le are Comsomolul în apărarea principiilor internaţionalismului proletar.

Succesele construirii socialismului, arată S. M. Chirov, au fost posibile numai datorită faptului că s'a tradus în viaţă linia Partidului, că masele şi-au dat seama de justeţea politicei Partidului.

Cuprinzând şi câteva saluturi adresate de către Chirov organizaţiilor de pionieri, volumul „Despre tineret" reprezintă pentru membrii Uniunii Tineretului Muncitor un sprijin puternic în munca de ridicare a nivelului lor ideologic şi politic şi de mobilizare a întregului tineret din ţara noastră în opera de construire a socialismului.

Printre recruţii unei unităţi de grăniceri

(Urmare din pagina I-a)

ei ai tuturor oamenilor muncii din ţara noastră. Dar aşteptam cu nerăbdare clipa încorporării, aşteptam ziua intrării în armata noastră, căci ştiam că aici pot să învăţ multe, pot să mă instruesc şi să mă întăresc, pentru a apăra munca şi cuceririle poporului nostru muncitor, pentru care munceam cu atâta râvna. Şi astăzi, când îmbrac uniforma de soldat, sunt nespus de fericit".

„Am deprins scrisul şi cetitul în armată"

Cu mult interes ascultă tinerii recruţi, povestea frunţaşului Toma Ilie din leatul 1948,

Slugărise la chiaburi din copilărie şi-l prinse mijitul musteţii fără ştiinţă de carte. Muncea orbeşte şi chivernisea punga fără de fund a chiaburului. Şi asta, până a ajuns la armată.

„Apoi, când am venit în armată — povesteşte domol Toma Ilie,—într'o zi pe care o voi ţine minte toata viaţa, a venit un tovarăş ofiţer şi a întrebat cine nu ştie carte şi cine vrea s'o înveţe. Am ridicat mâna şi m'a înscris pe o hârtie. Peste câteva zile, mi-au dat carte şi tăbliţă şi încet, încet, cu stăruinţă am deprins cetitul şi scrisul. Şi'n unitatea noastră nu sunt singurul care am învăţat carte...

„Îţi trimit Leana carte din oastea cea nouă"

Prin geamurile dormitorului se adună stăruitor înserarea. Pe un colţ al mesei, recrutul Vasile Bologa scrie la Lunca-Ilvei, în judeţul Năsăudului o „carte" lui Leana lui Alexandru Kibedi.

Îi scrie multe despre „oastea cea nouă" despre dragostea cu care a fost primit în unitate, despre uniforma chipeşă pe care i-a dat-o la magazia de efecte.

*

In dormitorul unităţii e linişte deplină.

Recruţii dorm strângând în braţe câte-un veston sau cămaşă „nou nouţe", — aşa aşa cum i-a furat somnul.

Pe masă, scăldat în razele lunii, un mic pătrat alb: scrisoarea recrutului Vasile Bologa către Leana lui Alexandru Kibedi, din Lunca-Ilvei...

Buna funcţionare a cantinelor şi căminelor studenţeşti asigură desfăşurarea unei rodnici activităţi studenţeşti

(Urmare din pagina I-a)

Această comandă trebuia făcută încă din Septembrie. Centrul de asistenţă trebuia să-şi planifice în mod serios munca întrucât de felul în care îşi duce activitatea depinde în primul rând buna funcţionare a căminelor şi cantinelor studenţeşti.

In ceeace priveşte efectul pe care l-a avut raidul în privinţa îmbunătăţirii lipsurilor semnalate la cantinele şi căminele studenţeşti din Iaşi, se observă că nu peste tot el a dat rezultatele aşteptate.

Dacă la căminul „Olga Bancic" s'au înlăturat cu mare măsură lipsurile — s'au pus oglinzi prin dormitoare se aciveză intens în sensul deschiderii bibliotecii de a cărei existenţă căminiştei în mare parte nici nu ştiau, etc. la căminul Dr. Bagdazar nu se observă nici o îmbunătăţire.

La căminul „Justin Georgescu" s'au asigurat condiţiile igienice ale cantinei mesele îndeosebi sunt acoperite cu feţe de masă curate, dar s'a ivit o nouă lipsă: vesela e insuficientă. Existenţa unei lăzi de aproape un metru cub plină de cioburi de farfurii, pahare şi solniţe, arată însă că această lipsă a veselei provine în primul rând din neglijenţa personalului cantinei.

La căminul „Ion Niculi" se observă însă vădite îmbunătăţiri. Au fost puse becuri mari puternice în dormitoare. se face mai des curăţenie, iar în prezent s'au terminat lucrările de amenajare ale spălătoriei mecanice, care va începe să funcţioneze dela 1 Decembrie.

Situaţia căminului Institutului de artă a rămas însă complect neschimbată. Dormitoarele sunt aglomerate, lipsind în primul rând paturile.

Deasemeni, din trei băi, numai una singură funcţionează pentru cei aproape o sută de studenţi. O singură cadă şi o singură cuvetă nu pot ajunge să se spele dimineaţa 100 de oameni.

Problema raţionalizării energiei electrice la Iaşi

(Urmare din pagina I-a)

ţionalizeze consumul electric, pentruca disponibilul de energie produsă să poată fi utilizat de industrii.

Orice abonat la ETACS să fie permanent preocupat în realizarea economiei la energia electrică: să nu uite becul aprins când trece dintr'o cameră în alta; să nu utilizeze becuri prea mari acolo unde nu e apărat necesar.

In vitrine e necesar deasemeni să se raţionalizeze iluminatul electric; becurile trebuesc în aşa fel aranjate încât să nu dea o lumină orbitoare.

In instituţii să se urmărească mereu să nu ardă becuri în mod inutil, becurile din afara clădirii care nu sunt absolut necesare trebuesc scoase; în sfârşit raţionalizarea iluminatului să se facă din birou în birou din cameră în cameră.

Politica de ură a guvernului australian împotriva popoarelor de culoare

(urmare din pag. 1-a)

tegrantă din tradiţia laburistă australiană...

Australia este în realitate un pion al imperialismului „alb" englez; guvernul australian duce o politică reacţionară la ordinele guvernului dela Londra.

Adevărata tradiţie laburistă în Australia este însă solidaritatea clasei muncitoare internaţionale şi opunerea dârză împotriva imperialismului.

Tradiţia aceasta este păstrată de sindicate, care nu numai că au ajutat la constituirea organizaţiilor de marinari indieni şi chinezi, dar au luat parte şi la lupte antiimperialistă a Asiei, refuzând cu îndârjire să încarce convoaiele olandeze pentru Indonezia sau arme pentru războiul din Malaezia.

Politica rasială a guvernului australian este însoţită de sprijinirea planurilor imperialiste, care urmăresc să facă din Australia o bază de aprovizionare şi de luptă cu ajutorul căreia imperialiştii nădăjduesc să lovească şi să doboare Asia în curs de eliberare.

Politica discriminărilor rasiale tinde să-i pregătească pe australieni pentru a-i ataţa împotriva popoarelor din Sud-Estul Asiei. Dar acest plan al lor este sortit eşecului.

Toate acestea fac parte din politica războinică. Persecuţiile şi întemniţările de comunişti şi de conducători ai sindicatelor, percheziţiile poliţieneşti la locuinţele muncitorilor, alcătuirea unei poliţii secrete înzestrată cu arme moderne, precum şi luarea de alte măsuri, — tind să transforme Australia într'un stat poliţienesc.

Australia poate fi privită ca un bastion al imperialismului apusean. Partidul Comunist şi sindicatele militante sunt desfiinţate şi dacă se continuă a se infiltra în poporul australian ura pentru vecinii lui asiatici şi din Pacific, — regimul din Australia va deveni o dictatură deplină.

Dar cu toată politica rasială a guvernului laburist australian, dorinţa de pace este atât de adânc înrădăcinată în popor, încât Australia este un obstacol solid în calea imperialismului apusean.

R.P.R.

Parchetul Trib. judeţului Iaşi

D-na Paraschiva Azoiţei, Ancerovna domiciliată în Iaşi str. Izlaz Nr. 56 prin cererea înregistrată la acest Parchet sub Nr. 21892 din 26 Noembrie 1949, cere reconstituirea actului său de naştere— născută la data de 1 Noembrie 1903 în comuna Floreşti Judeţul Soroca—Basarabia — din părinţii căsătoriţi legitim Parfenie şi Maria Ancerovna.

Noi Procurorul Şef al Parchetului Trib. Iaşi In conformitate cu dispoziţiunile art. 3 din Decretul Lege Nr. 4062 din 15 Decembrie 1940, invităm autorităţile şi persoanele care deţin sau cunosc extractul sau alte inscrisuri referitoare la actul a cărui reconstituire se cere prin petiţiunea de mai sus, să le depună de urgenţă şi să se prezinte la Parchetul acestui Tribunal, pentru a ne da relaţii.

Procuror Şef, Gh. NASTASE
Grefier Şef, (Indisciifrabil)

R.P.R.
Parchetul Tribunalului Fălciu
EXTRAS

Socolovschi Alexandru, din Huşi, cere reconstituirea actului de naştere. S'a născut 17 Februarie 1896, oraşul Odessa. Uniunea Sovietică din părinţi Rozalia şi Saul Socolovsehi. Cine are cunoştinţă de acest act, va înştiinţa Parchetul Fălciu.

Procuror şef, COTEAŢĂ
Grefier, TURCU

PIERDUT Buletinul Biroului Populaţiei Bucureşti şi dovada de rămânere în Capitală pe numele Anghel B. Gheorghe Str. Primăverii Nr. 64. Le declar nule.

INFORMAȚIUNI

Măsuri pentru o bună aprovizionare cu carne

Comcar-ul a luat măsuri de intensificare a tăierilor de vite în abatoarele locale în așa fel că populația Iașului va fi aprovizionată cu carne suficientă.

Distribuirea se va face cu regularitate în zilele de Marți Joi și Sâmbătă pe bonurile respective din cartelele individuale.

Situația arăturilor de toamnă

Munca pentru îndeplinirea planului județean de arături de toamnă trebue îmbunătățită, întrucât situația continuă să se mențină nesatisfăcătoare,

Plasa Bucium a avut 3478 ha. Copou 7511 ha,, Pd. Ilovie 9626 ha., Tg.-Frumos3592 ha. iar plasa Șipote 7896 ha.

In total s'au arat 32103 ha. din totalul de 60.000 ha. prevăzute în planul județului Iași.

Funcționari necinstiți

In urma unor investigațiuni întreprinse de Organele Miliției Economice, Samoilă D. din str. Uzinei 33. Nedelcu V. str. Nisipari 2, Herghel V. str. Ciurchi 147 și Damideanu Herman str. Closca 25, au fost descoperiți ca au sustras dela Comcar cantitatea de 60 kgr. seu.

Sub stare de arest ei au fost înaintați Parchetului.

Comerț clandestin cu carne

Organele Miliției Economice au descoperit pe Nicolau Petre din str. Ciurchi 56, transportând cantitatea de 63 kgr. carne porc, cu scopul de a o comercializa la preț de speculă.

Carnea a fost confiscată și predată la Cooperativa CFR „7 Noembrie" iar speculantul a fost diferit justiției.

R.P.R.
Parchetul Trib. Județului Iași

D-na Saly Sechter, domiciliată în Iași strada Ștefan Gheorghiu Nr. 9, prin petiția înregistrată la acest Parchet sub Nr. 18.870 din 29 Octombrie 1949, cere reconstituirea actului de deces al soțului ei Iosif Sechter, născut în orașul Cernăuți la 28 Mai 1882 din părinții Herș și Richel și decedat în orașul Cernăuți la 2 Mai 1944.

Noi, Procurorul Șef al Tribunalului Iași;

In conformitate cu dispozițiunile art. 3 din Decretul Lege Nr. 4062 din 15 Decembrie 1940, invităm autoritățile și persoanele care dețin sau cunosc extractul sau alte înscrisuri referitoare la actul a cărui reconstituire se cere prin petițiunea de mai sus să le depună de urgență și să le prezinte la Parchetul acestui Tribunal, pentru a ne da relații.

Procuror Șef,
MIRCEA MIRONESCU
Grefier Șef, I. BRIUL

R. P. R.
PARCHETUL TRIB. JUD. IAȘI

D-na Ecaterina Cojocaru, născută Naidineu, domiciliat în Iași strada Abator No. 7 prin cererea înregistrată la acest Parchet sub No. 21.589 din 24 Noembrie 1949, cere reconstituirea actului său de naștere—născută la data de anul 1884 în comuna Chișinău jud. Lăpusna-Basarabia din părinții căsătoriți legitim Filip și Domnica Naidindu.

Noi, Procuror șef al Parchetului Tribunalului Iași.

In conformitate cu dispozițiunile art. 3 din Decretul Lege Nr. 4062 din 15 Decembrie 1940, invităm autoritățile și persoanele care dețin sau cunosc extractul sau alte înscrisuri referitoare la actul a cărui reconstituire se cere prin petițiunea de mai sus să le depună de urgență și să le prezinte la Parchetul acestui Tribunal, pentru a ne da relații.

Procuror Șef,
MIRCEA MIRONESCU
Grefier Șef, I. BRIUL

Astăzi premieră
la Cinema
„Maxim Gorki"

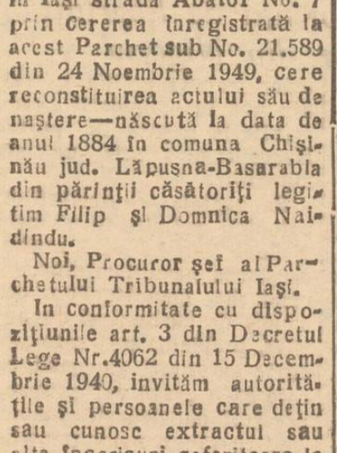

Bascule, cântare, analiză, sonde saci, sonde vagon, sonde magazie, samovare de un litru, aparate umiditate, mașine sau vânturători, serpentine, trioare, harfe, și butoaie de fier galvanizate.

CUMPĂRĂ

Societatea Comercială de Stat
„COMCEREAL"
Iași Str. Ștefan cel Mare Nr. 60

R. P. R.
Parchetul Trib. Jud. Iași

Dl. Diuță Pavel domiciliat în Iași str. Avion No. 12 prin cererea înregistrată la acest Parchet sub No. 21622 din 24 Noembrie 1949, cere reconstituirea actului său de naștere născut la data de anul 1891 în com. Chișinău-Basarabia din părinții căsătoriți legitim Dumitru și Agripina Diuță.

Noi, Procurorul șef al Parchetului Tribnnalului Iași.

In conformitate cu dispozițiunile art. 3 din Decretul Lege Nr. 4062 din 15 Decembrie 1940, invităm autoritățile și persoanele care dețin sau cunosc extractul sau alte înscrisuri referitoare la actul a cărui reconstituire se cere prin petițiunea de mai sus, să le depună de urgență și să se prezinte la Parchetul actului Tribunal, pentru a ne da relații.

Procuror Șef,
GH. VUZA
Grefier Șef, I. BRIUL

R, P. R.
Parchetul Trib. Județului Iași

D-na Maria Rusu domiciliată în Iași str. Trei Ierarhi Nr. 10 prin cererea înregistrată la acest Parchet sub Nr. 22504 din 23 Noembrie 1949, cere reconstituirea actului de naștere fiind născută în com. Nemțeni Jud. Lăpușna în anul 1911 luna Iulie 23, din părinți legitimi Toader și Irina Rusu.

Noi, Pocurorul șef al Parchetului Tribnnalului Iași.

In conformitate cu dispozițiunile art. 3 din Decretul Lege Nr. 4062 din 15 Decembrie 1940, invităm autoritățile și persoanele care dețin sau cunosc extractul sau alte înscrisuri referitoare la actul a cărui reconstituire se cere prin petițiunea de mai sus, să le depună de urgență și să se prezinte la Parchetul actului Tribunal, pentru a ne da relații.

Procuror Șef,
GH. VUZA
Grefier Șef, I. BRIUL

Abonați-vă la «Opinia»

R. P. R.
Parchetul Trib. Jud. Iași

D-na Ecaterina Cojocaru, născută Naidineu, domiciliată în Iași str. Abator Nr. 7, prin cererea înregistrată la acest Parchet sub No. 21.588 din 24 Noembrie 1949 cere reconstituirea actului său pe căsătorie, căsătorie ce a contractat-o cu Gheorghe Cojocaru în orașul Chișinău Jud Lăpușna Basarabia, la 1912.

chetului Tribunalului Iași.

Noi, Procurorul șef al Par-

In conformitate cu dispozițiunile art. 3 din Decretul Lege Nr. 4062 din 15 Decembrie 1940, invităm autoritățile și persoanele care dețin sau cunosc extractul sau alte înscrisuri referitoare la actul a cărui reconstituire se cere prin petițiunea de mai sus, să le depună de urgență și să se prezinte la Parchetul acestui Tribunal, pentru a ne da relații.

Procuror Șef,
MIRCEA MIRONESCU
Grefier Șef, I. Briul

R.P.R.
Parchetul Tribunalului Fălciu

Noi, Procurorul Șef al Tribunalului Fălciu.

In conformitate cu dispozițiunile art. 3 din Decretul Lege Nr. 4062 din 14 Decembrie 1940, invităm toate Autoritățile și persoanele care dețin extrasul s'au alte inscrisuri la actul de naștere al petiționarei Eugenia Cioran, casnică, domiciliată în orașul Huși str. Castroian Nr. 10, născută din părinți legitimi Constantin Feodorof și Ana Feodorof, în orașul Odesa U.R.S.S. la data de 15 Septembrie 1912, a cărui reconstituire se cere prin petițiunea înreg. sub Nr. 10019 | 949 să le depună de urgență la Parchetul Tribunalului Fălciu din Huși.

Procuror Șef, I COTEAȚĂ
Secretar Șef. S. TURCU

Republica Populară Română
PARCHETUL TRIB. JUD. IAȘI

D-l Fulga Mihai domiciliat în Iași stradela. Teodoru Nr. 8 prin cererea înregistrată la aceet Parchet sub Nr... din 28 Noembrie 1949 cere recostituirea actului de nastere născut la data de 23 Mai 1915 în comuna Ruseștii Noi Jud. Lăpușna Basarabia din părinții căsătoriți legitim Aftenie și Natalia Fulga.

Noi, Procurorul Șef al Tribunalului Iași;

In conformitate cu dispozițiunile art. 3 din Decretul Lege Nr. 4062 din 15 Decembrie 1940, invităm autoritățile și persoanele care dețin sau cunosc extractul sau alte înscrisuri referitoare la actul a cărui reconstituire se cere prin petițiunea de mai sus, să le depună de urgență și să se prezinte la Parchetul acestui Tribunal, pentru a ne da relații.

Procuror Șef,
GH. VUZA
Grefier Șef, I. BRIUL

R. P. R,

Parchetul Tribunalului Iași

D-na Eftimia Romanescu, născută Romaniuc domiciliată în Iași str. Karl Marx Nr. 32 prin cererea înregistrată la acest Parchet sub Nr. 22049 din 28 Noembrie 1949, cere reconstituirea actului său de căsătorie căsătorită la data de 20 Ianuarie 1914 în comuna și orașul Cernăuți Bucovina cu d-l Constantin Romanescu.

Noi, Procurorul șef al Parchetului Tribunalului Iași.

In conformitate cu dispozițiunile art. 3 din Decretul Lege Nr. 4062 din 15 Decembrie 1940, invităm autoritățile și persoanele care dețin sau cunosc extractul sau alte înscrisuri referitoare la actul a cărui reconstituire se cere prin petițiunea de mai sus, să le depună de urgență și să se prezinte la Parchetul acestui Tribunal, pentru a ne da relații.

Procuror Șef,
Mircea M. Sărion
Grefier Șef, I. Damian

R, P. R.
Judecătoria Pop. Urb. Iași
CITAȚIE
Nr. 2816
1949, Noembrie 28

D-nei Swisewschi Carmen Silva cu domiciliu necunoscut este citată în această instanță pentru ziua de 9 Decembrie 1949 ora 8 în calitate de pârâtă cu duplicat în proces de divorț.

Se comunică odată cu aceasta un exemplar de pe acțiune.

In caz de neprezentare judecata se va face în lipsă conf. art, 152 din Codul de procedură civilă,

Pârâtul este dator ca până în termen de cel mult 5 zile înaintea termenului de judecată să depună întâmpinarea sa și actele de care se servește.

Judecător, Indiscifrabil
Grefier, indiscifrabil,
Dos. Nr. 2816

R. P. R.
Parchetul Trib. Iași

D-na Varvara Diuță, născută Prepeliță, domiciliată în Iași str. Avion No. 12, prin cererea înregistrată la acest Parchet sub No. 21623 din 24 Noembrie 1949, cere reconstituirea actului său de naștere născută la data de 1894 în luna Iulie în orașul Chișinău jud. Lăpușna—Basarabia din părinții căsătoriți legitim Vasile și Anica Prepeliță.

Noi, Procurorul șef al Parchetului Trib. Iași.

In conformitate cu dispoziiuile art. 3 din Decretul Lege Nr. 4062 din 15 Dec. 1940, invităm autoritățile și persoanele care dețin sau cunosc extractul sau alte înscrisuri referitoare la actul a cărui reconstituire se cere prin petițiunea de mai sus, să le depună de urgență și să se prezinte la Parchetul acestui Tribunal, pentru a ne da relații.

Procuror șef
MIRCEA MIRONESCU

Grefier șef, I. Briul

R.P.R.
Parchetul Trib. Județului Iași

D-na Anica Vasilache, căsătorită Rotaru, domiciliat în Iași str. Barbu Lăutaru Nr. 22 prin cererea înregistrată la acest Parchet sub Nr. 21544 din 21 Noembrie 1949, cere reconstituirea actului său de naștere—născută în comuna Sacheidac Județul Tighina—Basarabia — la 10 Aprilie 1924 din părinții căsătoriți legitim Tanase Vasilache și Ilimia Vasilache.

Noi, Procurorul șef al Parchetului Tribunalului Iași.

In conformitate cu dispozițiunile art. 3 din Decretul Lege Nr. 4062 din 15 Decembrie 1940, invităm autoritățile și persoanele care dețin sau cunosc extractul sau alte înscrisuri referitoare la actul a cărui reconstituire se cere prin petițiunea de mai sus, să le depună de urgență și să se prezinte la Parchetul acestui Tribunal, pentru a ne da relații.

Procuror Șef,
GH. VUZA
Grefier Șef, I. Damian

R.P.R
Parchetul Trib. Județului Iași

D'. Herman Kula, domiciliat în Iași strada Ștefan Ghiorghiu Nr. 9, prin petiția înregistrată la acest Parchet sub Nr. 18.871 din 28 Octombrie 1949, cere reconstituirea actului său de naștere — născut la data de 13 Septembrie 1894 în comuna Cernăuți — Bucovina — din părinții căsătoriți legitim Hertz și Tony.

Noi, Procurorul șef al Parchetului Tribunalului Iași.

In conformitate cu dispozițiunile art. 3 din Decretul Lege Nr. 4062 din 15 Decembrie 1940, invităm autoritățile și persoanele care dețin sau cunosc extractul sau alte înscrisuri referitoare la actul a cărui reconstituire se cere prin petițiunea de mai sus, să le depună de urgență și să se prezinte la Parchetul acestui Tribunal, pentru a ne da relații.

Procuror Șef,
Mircea Mironescu
Grefier Șef,
I. BRIUL

R. P. R.
Parchetul Trib. Județului Iași

D-na Bâlici Nadejda, născută Fulor domiciliat în Iași str. Vulpe Nr. 6 prin cererea înregistrată la acest Parchet sub No. 22032 din 28 Noembrie 1949, cere reconstituirea actului său de naștere, născută în comuna Fălești Județul Bălți la data de 11 Iunie 1899 din părinți căsătoriți legitim Ioan Neculae Fuier și Elena.

Noi, Procuror șef al Parchetului Tribunalului Iași.

In conformitate cu dispozițiunile art 3 din Decretu Lege Nr. 4052 din 15 Decembrie 1940, invităm autoritățile și persoanele care deț n sau cunosc extractul s u alte înscrisuri referitoare la actul a cărui reconstituire se cere prin petițiunea de mai sus, să le depună de urgență și să se prezinte la Parchetul acestui Tribunal pentru a ne da relați.

Procuror Șef,
GH. NASTASE
Grefier Șef,
I. BRIUL

R. P. R.
Parchetul Tribunalului Județului Iași

D-na Grabovis Riva Șeindla, născută Borovschi str. Ștefan cel Mare No. 21 prin cererea înregistrată la acest Parchet sub No. 21.287 din 21 Noembrie 1949, cere reconstituirea actului său de naștere născută la data de 10 Mai 1884 în comuna Dumbrăveni județul Soroca Basarabia din părinții căsătoriți legitim Borovschi Volf și Borovschi Ester.

Noi, Procurorul șef al Parchetului Tribunalului Iași.

In conformitate cu dispozițiunile art. 3 din Decretul Lege Nr. 4062 din 15 Decembrie 1940, invităm autoritățile și persoanele care dețin sau cunosc extractul sau alte înscrisuri referitoare la actul a cărui reconstituire se cere prin petițiunea de mai sus, să le depună de urgență și să se prezinte la Parchetul acestui Tribunal, pentru a ne da relații.

Procuror șef, Gh. VUZA
Grefier șef, I. BRIUL

R. P. R,
Parchetul Trib. Jud. Iași

Dl. Roittman Aizic domiciliat în Iași str. Ștefan cel Mare Nr. 21 prin cererea înregistrată la acest Parchet sub Nr. 21848 din 26 Noembrie 1949, cere reconstituirea actului său de naștere, fiind născut în comuna Peresecina Jud. Orhei Basarabia, din părinți legitim Bercu și Estera în anul 1898 luna Noembrie ziua 17.

Noi, Procurorul șef al Parchetului Tribunalului Iași.

In conformitate cu dispozițiunile art, 3 din Decretul Lege Nr. 4062 din 15 Decembrie 1940, invităm autoritățile și persoanele care dețin sau cunosc extractul sau alte înscrisuri referitoare la actul a cărui reconstituire se cere prin petițiunea de mai sus, să le depună de urgență și să se prezinte la Parchetul acestui Tribunal, pentru a ne da relații.

Procuror Șef,
MIRCEA MIRONESCU
Grefier Șef, I. Briul

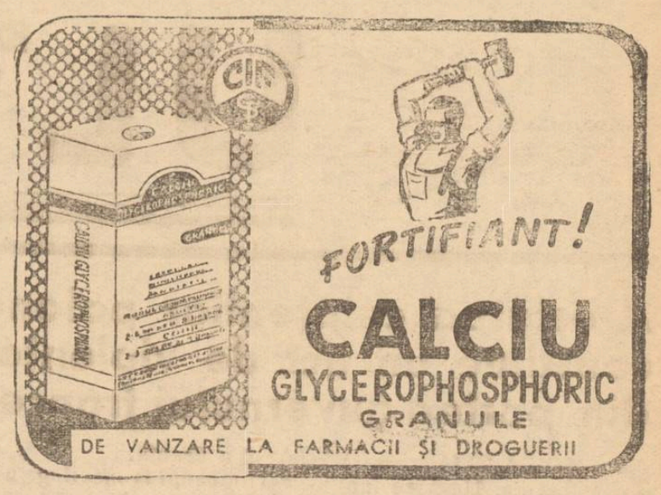

Filarmonica de Stat „Moldova"
Sala Teatrului Național
Vineri 2 Decembrie 1949
CONCERT SIMFONIC

DIRIJOR:
EMIL COBILOVICI
SOLIST:
OVIDIU DRIMBA

PROGRAM:

EUGENIA MICU: Uvertură rustică (prima audiție)
A. HACIATURIAN: Dansul Lezghinka (în prima Dansul incendiului (audiție
FR. CHOPIN: Concert în fa minor pt. pian și orchestră Solist O. DRIMBA
F. MENDELSOHN BARTHOLDY: Simfonia Nr. 3 (Scoțiană).

Prețul locurilor: Loja 6 pers. lei 480, Loja 5 pers. lei 400, Loja 4 pers. lei 320, Fotoliu lei 80, Stal lei 65, Balcon lei 45, Galeria lei 30, Loja Balcon lei 180.

Bilete'e la Agenția AGES str. Republicei Nr. 20.

Concertul începe precis la ora anunțată, ușile se închid cu 5 minute înainte. După începerea concertului intrarea este interzisă până la prima pauză.

S. A. SOVROMFILM
Cinema „PHOENIX"
Prezintă astăzi
O nouă realizare sovietică
Producția Studio-ului LENFILM
IN NUMELE VIEȚII
Având în fruntea distribuției pe
V. Hohriacov, O. Jacov, M. Kuznetov, N. Cercasov, K. Lepanova. L. Sabatina și V. Dorofeev
Complectare Jurnal

Programul viitor: „Așa s'a călit oțelul"

Muncitori. Mexeriași, Tehnicieni, Intelectuali, Studenți, Eleve și Elevi, vizionați filmele Documentare și Științifice
S. A. SOVROMFILM
CINEMA TIMPURI NOI
Prezintă astăzi
UNGARIA-DEMOCRATA
Film de lung metraj
La izvorul adevărului
U. R. S. S. de Azi Nr. 26 și
Jurnal Romfilm
Programul rulează în continuare nefiind spectacole fixe
INTRAREA GENERALĂ 15 LEI

Mica publicitate

PERDUT Bulet. Bir. Pop. Iași pe numele Stoica V. Dumitru str, Vasile Lupu Nr. 56.
Il declar nul.

PIERDUT Buletinul Biroul Populație Iași pe numele Victoria Sanda str. Zorilor N. 16. Il declar nul.

PIERDUT Buletinul Biroul Populației Nr. 71272—948. pe numele Mircea Mancaș, str. Iug. Ada Marinescu, 170 Iași.
Il declar nul.

PIERDUT Buletinul Biroului Populației Iași pe numele Suciu Elisabeta str. Icoanei 4. Il declar nul.

Carnet ieșan

29 Noembrie 1959

Farmaciile de serviciu: Farmacia de Stat Nr. 1 (fostă Beceanu).

PIERDUT Buletinul Biroului Populației Iași pe numele Elisabeta Adam Str. Butnari Nr. 23.
Il declar nul.

PIERDUT urmatoarele acte: Buletinul Biroului Populației Iași, carnet de sindicat, carnetul de salarizare și 8 cartele de îmbrăcăminte și 1 de lemne pe numele Sârbu Ion din str. Buna Vestire Nr. 16. Le declar nule.

Farmacia de Stat Nr. 2 (fostă Rătianu).

Procuror de serviciu
GH. NĂSTASE
str. Mareșal Malinovschi 37 A

Spectacole:

Cinema Maxim Gorki:
„ANETA NU VISA"

Cinema Phoenix:
„IN NUMELE VIEȚII"

Cinema Timpuri Noi:
UNGARIA DEMOCRATA, La izvorul adevărului, U. R.S.S. de azi No, 26 și Jurnal Romfilm.

ULTIMELE ŞTIRI

Arestarea cetăţenilor polonezi din Franţa constitue un act de violenţă şi răzbunare din partea guvernului francez marshallizat

VARŞOVIA 29 (Ageepres). Zilele trecute, Uniunea luptătorilor pentru libertate şi democraţie a organizat la Varşovia un meeting de protest împotriva represiunilor autorităţilor franceze faţă de oficialităţile şi cetăţenii polonezi din Franţa.

Participanţii la meeting au adoptat în unanimitate o rezoluţie prin care cer imediata încetare a represiunilor, punerea în libertate a cetăţenilor polonezi arestaţi precum şi încetarea acţiunii anti poloneze şi şovine din Franţa.

Cu profundă indignare, spune rezoluţia, protestăm împotriva atitudinii scandaloase a autorităţilor franceze, care fără nici un motiv au arestat o serie de funcţionari ai misiunilor diplomatice şi consulare poloneze şi ai instituţiilor sociale din Franţa.

Participanţii la meeting u înfierat acuzaţiile aduse fruntaşilor şi instituţiilor polineze din Franţa, de către Ministrul de Interne Jules Moch ca fiind cu totul lipsite de temei şi cu caracter provocator.

Nici o explicaţie nu poate ascunde faptul că arestările compatrioţilor noştri—spune rezoluţia—constitue exclus v un act de răzbunare, act care dăunează Franţei şi face parte din planurile negre ale aţâţătorilor la un nou război. Poporul polonez face deosobire între poporul francez şi clica de tacheі ai reacţiunii franceze şi americane.

*

VARŞOVIA 29 (Agerpres). Conducerea sindicatului ziariştilor polonezi a trimis o rezoluţie primului ministru francez Bidault, prin care protestează împotriva persecuţiilor la care sunt supuşi cetăţenii polonezi de către guvernul francez şi în special împotriva arestării redactorului responsabil al ziarului Gazeta Polska şi a membrului în mişcarea de rezistenţă Arthur Kowalski, precum şi al redatorului responsabil al revistei Sweat Polska, Bisnkowski.

Arestarea acestor cetăţeni polonezi, constitue un act de violenţă şi de răzbunare în apărarea spionului Robineau.

Ziariştii îşi exprimă convingerea că represiunile brutale îndreptate împotriva compatrioţilor lor vor fi condamnate de francezii prieteni ai Poloniei şi nu vor izbuti să distrugă prietenia de secole dintre Polonia şi Franţa.

Comunicat asupra consfătuirii Biroului Informativ al Partidelor Comuniste şi Muncitoreşti

BUCUREŞTI 29 (Agerpres). In a doua jumătate a lunii Noembrie a avut loc în Ungaria o consfătuire a Biroului Informativ la care au participat reprezentaţii: P. C. Bulgar: tov. V. Cervenkov, Poptomov; P. M. R.: tov. Gh. Gheorghiu-Dej, I. Chişinevski, Moghioroş; ai Partidului celor ce muncesc din Ungaria: tov. Rakosi, E. Gëro, Revei, Kadar; ai Partidului Muncitoresc unit polonez: Berman, A. Zawadski; P. C. (b) al Uniunii Sovietice: tov. M. Suslov, P. Iudin; P. C. Francez: tov. Jaques Duclos, E. Fajon, Cagniot; P. C. Cehoslovac: tov. A. Slansky, Bastovranski, Kopriva şi Geminder şi ai P. C. Italian: tov. P. Togliatti şi Cicalini.

Consfătuirea a ascultat următoarele rapoarte: al tov. Suslov: Apărarea păcii şi lupta împotriva aţâţătorilor la război"; al tov. P. Togliatti „Unitatea clasei muncitoare şi sarcinile partidelor comuniste şi muncitoreşti" şi al tov. Gh. Gheorghiu-Dej „P. C. din Jugoslavia în mâini e unor asasini şi spioni".

După un schimb de păreri asupra rapoartelor ascultate, participanţii la consfătuire şi-au coordonat în întregime vederile şi au adoptat în unanimitate rezoluţiile corespunzătoare.

Apărarea păcii şi lupta împotriva aţâţătorilor la război.
Rezoluţie a Biroului Informativ.

Reprezentanţii P.C. Bulgar P. M. R., Partidului celor ce muncesc din Ungaria, a Partidului Muncitoresc unit polonez, al P.C. (b) al Uniunii Sovietice, P.C. Francez, P.C. Italian şi P. C. Cehoslovac, examinând problema apărării păcii şi a luptei împotriva aţâţătorilor la război, au căzut în unanimitate de acord asupra următoarelor concluzii.

Evenimentele din ultimii 2 ani au confirmat în întregime justeţea analizei situaţiei internaţionale, făcută de prima consfătuire a Biroului Informativ al Partidelor Comuniste şi Muncitoreşti din Septembrie 1947.

In această perioadă s'au vădit şi mai clar, şi mai pronunţat, cele două linii în politica mondială; linia lagărului democratic antiimperialist, având în frunte URSS, lagăr care duce o luptă perseverentă şi consecventă pentru pace între popoare, pentu democraţie şi linia lagărului imperialist antidemocratic având în fruntea sa cercurile conducătoare din USA, lagăr al cărui scop principal este întronarea cu ajutorul violenţei al dominaţiei mondiale anglo-americane, subjugarea altor ţări, zdrobirea democraţiei şi dezlănţuirea unui nou război. Totodată agresivitataa lagărului imperialist continuă să crească. Cercurile conducătoare din Statele Unite ale Americii şi din Anglia duc în mod deschis o politică de agresiune şi de pregătire a unui nou război.

In lupta împotriva lagărului imperialist şi al aţâţătorilor la război, forţele păcii, democraţiei şi socialismului au crescut şi s'au întărit. Creşterea continuă a forţei Uniunii Sovietice, consolidarea politică şi economică a ţărilor de democraţie populară şi păşirea lor pe drumul construirii socialismului, victoria istorică a revoluţiei populare chineze asupra forţei Kuomintangului, crearea Republicii Democrate Germane, întărirea Partidelor Comuniste şi creşterea mişcării partizanilor păcii, toate acestea dovedesc o serioasă lărgire şi întărire a lagărului antiimperialist şi democratic.

In acelaşi timp, lagărul imperialist şi antidemocratic slăbeşte.

Succesele forţelor democraţiei şi socialismului, criza economică ce se coace, ascuţirea continuă a crizei generale a sistemului capitalist, ascuţirea contradicţiilor externe şi interne ale acestui sistem, dovedesc slăbirea crescândă a imperialismului.

Schimbarea produsă în raportul de forţe pe arena internaţională în favoarea lagărului păcii şi democraţiei, provoacă ura şi furia turbată a aţâţătorilor imperialişti ai războiului. Imperialiştii anglo-americani speră să modifice cu ajutorul războiului mersul dezvoltării istorice să-şi rezolve propriile lor contradicţii şi dificultăţi interne şi externe, să consolideze poziţiile capitalului monopolist şi să cucerească dominaţia mondială. Simţind că timpul lucrează împotriva lor, imperialiştii formează cu o grabă febrilă fel de fel de blocuri şi alianţe de forţe reacţionare pentru realizarea planurilor lor agresive.

Intreaga politică a blocului imperialist anglo-american este pusă în slujba pregătirii unui nou război. Această politică îşi găseşte expresia în zădărnicirea reglementării paşnice a relaţiilor cu Germania şi Japonia, în desăvârşirea desmembrării Germaniei ca şi a Japoniei ocupată de trupele americane în focare ale fascismului, revanşismului şi în baza de atac pentru realizarea planurilor agresive ale acestui bloc.

Acestei politici slujesc planul de aservire planul Marshall, continu rea sa directă, Uniunea Occidentală şi blocul militar al Atlanticului de Nord, îndreptate împotriva tuturor popoarelor dornice de pace, neîncetata goană de înarmări din Statele Unite şi ţările din Europa occidentală, umflarea proectelor bugetare şi lărgirea reţelei bazelor militare americane. Această politică se manifestă deasemenea în refuzul blocului anglo-american de a interzice arma atomică cu toată prăbuşirea legendei monopolului atomic american, cât şi aţâţarea prin toate mijloacele a isteriei războinului.

Această politică determină întreaga linie urmată de blocul anglo-american, politică de subminare a ONU şi transformarea ei într'o unealtă a monopolurilor americane.

Pentru prima oară în istoria omenirii a apărut un front organizat, baătionul şi stegarul păcii în întreaga lume.

La ora când închidem ediţia transmisiunea comunicatului continuă.

Oamenii muncii din Germania Occidentală protestează împotriva politicii lui Adenauer

Declaraţiile unui soldat american trecut pe teritoriul Republicii Democrate Germane

BERLIN, 29 (Agerpress)—ADN anunţă că oamenii muncii din Germania Occidentală protestează cu hotărâre împotriva politicii dusă de „cancelarul" Adenauer al guvernului marionetă dela Bon, care a recunoscut în mod oficial statutul colonial al Ruhr-ului.

Astfel, funcţionarii uzinei „Deutsche Werke" din Hamburg, au suspendat temporar lucrul pentru a protesta împotriva cedării Ruhr-ului, capitalului străin.

Rezoluţia adoptată de muncitorii şi funcţionarii acestei uzine subliniază că reprezentanţii sindicatelor împreună cu reprezentanţii muncitorilor şi funcţionarilor uzinei „Deutsche Werke" protestează cu hotărâre împotriva semnării şi în consecinţă a recunoaşterii statutului Ruhr-ului de către „guvernul" Adenauer.

Intr'o altă rezoluţie adoptată de muncitorii întreprinderii „Hamburg Howaldt Werke", acestia califică recunoaşterea dictatului Ruhr-ului ca o continuare a capitalului monopolist german şi străin. Oamenii muncii cer demisia imediată a lui Adenauer şi un plebiscit popular cu privire la recunoaşterea statutului Ruhr-ului.

Deasemeni, muncitorii dela numeroase întreprinderi din Hamburg protestează împotriva politicii lui Adenauer.

*

BERLIN 29 (Agerpres) — Agenţia ADN anunţă că soldatul american Arthur Basauri a trecut pe teritoriul Republicii Democrate Germane. In legătură cu motivele care l-au determinat să facă aceasta, Basacuri a declarat următoarele:

„M'am născut în 1925 în statul Arizona şi am trăit în America toată viaţa mea. La vârsta de 18 ani am fost înrolat în aviaţie şi am luat parte la războiul împotriva Japoniei imperialiste. Am fost demobilizat în 1945 şi am încercat apoi să mă înscriu la Universitatea Michigan pentru a deveni arhitect. Foarte curând însă am fost silit să renunţ la acest vis, deoarece nici eu, nici tatăl meu, care este arhitect, nu am putut găsi nicio ocupaţie stabilă pentru a ne câştiga existenţa. Am încercat să descopăr zadarnic, ca şi mulţi alţii, nu reuşeam să găsim de lucru, deşi în timpul cât am fost în armată ofiţerii ne asigurau că fiecare soldat va avea de lucru când se va înapoia acasă.

Acum ştiu că această propagandă falşă era menită să menţină ridicat moralul soldaţilor. Nu am avut altceva de făcut decât să mă înrolez din nou în armată în 1948, după care am fost trimis în Germania odată cu regimentul de aviaţie Nr. 501.

Astfel, am fost silit să devin un reprezentant al intereselor celor ce m'au înşelat şi nu mi-au dat posibilitatea să muncesc pentru ca să trăesc.

Mai mult decât atât, eu personal, am resimţit discriminarea de clasă şi rasială, care este practicată în armata Statelor Unite, precum şi lipsa de consideraţie a ofiţerilor faţă de soldaţi. Am văzut cu cât dispreţ erau trataţi aşa numiţii „americani de pur sânge", care era situaţia negrilor în armată. Şi aci, la fel ca şi în America, ei nu sunt trataţi ca fiinţe umane. Ei sunt necesari numai pentru războiul pregătit de guvernul Statelor Unite sub pretextul unei ameninţări imaginare din partea Uniunii Sovietice.

Eu nu cred într'o asemenea „ameninţare". Viaţa mea în Statele Unite m'a convins că acolo domneşte exploatarea brutală a muncitorilor, bazată pe puterea dolarului. De aceea, m'am hotărît să renunţ la cetăţenia mea americană şi să-mi construesc o viaţă fericită acolo unde există libertate şi o adevărată democraţie".

SCURTE ŞTIRI EXTERNE

Presa americană din ultimele zile este destul de edificatoare pentru a ilustra atitudinea specială a departamentului de stat în raport cu aplicarea hotărârilor adoptate în conferinţa secretă a celor trei miniştri de externe ai puterilor vestice de ocupaţie din Germania.

O parte din presă, deşi recunoaşte că Franţa a fost pusă în minoritate prin promovarea „noului politici", vorbeşte totuşi deschis despre înclinaţia politicii americane favorabilă faimoasei „reintegrări treptate" a Germaniei Occidentale în „Comunitatea vest-europeană".

„Washington Star" recunoaşte că modul în care a fost soluţionată problema suspendării demontărilor uzinelor de război „reprezintă o concesiune majoră din partea Franţei, a cărei teamă de o reînviere a militarismului german este perfect justificată în lumina trecutului istoric".

De altă parte, unele ziare nu pot trece cu vederea faptul că încurajarea industriei grele germane va fi urmată de o altă consecinţă — aceea a renaşterii concurenţei industriei germane pe pieţele mondiale. „Pittsburg Post Gazette" scrie că un sentiment natural de îngrijorare poate fi constatat în anumite cercuri ale industriaşilor britanici şi francezi care privesc cu neliniste reapariţia concurenţei germane pe piaţa exporturilor. Ziarul adaugă că este de aşteptat ca produsele germane să concureze celelalte produse străine prin preţul lor mai scăzut.

Lucrările congresului de unificare a partidelor ţărăneşti din Polonia

VARŞOVIA 29 (Agerpres) La 27 Noembrie s'a deschis congresul de unificare a partidelor ţărăneşti poloneze.

In cuvântul de deschidere Kowalski, preşedintele Seimului Republicii Poloneze şi preşedinte al C. C. pentru unificarea mişcării ţărăneşti a subliniat importanţa istorică a acestui congres pentru mişcarea ţărănească din Republica Polonă.

A luat apoi cuvântul Boleslav Bierut, preşedintele Republicii Polone, care a declarat că întreg poporul polonez întâmpină cu bucurie unificarea partidelor ţărăneşti, fiind convins că ea va influenţa în mare măsură dezvoltarea politică şi socială a satelor din Republica Polonă.

Vorbind de realizările de după război în domeniul agriculturii, Bierut a subliniat că valoarea în bani a producţiei agricole pe cap de locuitor a crescut cu 12 la sută faţă de cea de dinainte de război. Mulţumită ajutorului neprecupeţit acordat de Uniunea Sovietică, oamenii muncii din Republica Polonă au câştigat libertatea şi puterea politică, putere care se bazează pe alianţa dintre clasa muncitoare şi ţărănimea muncitoare.

Discursul preşedintelui Bierut a fost întrerupt în repetate rânduri de aplauze şi urale în cinstea Partidului Muncitoresc unit polonez, în cinstea Uniunii Sovietice şi conducătorului oamenilor muncii din lumea întreagă generalissimul Stalin.

Mareşalul Rokosowski, ministrul Apărării Naţionale a Republicii Polone, a transmis Congresului salutul armatei poloneze. Mareşalul Rokosowski a declarat că strânsa prietenie şi unitate născută pe câmpul de luptă între Polonia şi URSS, garantează desvoltarea rapidă a Poloniei eliberate şi independenţa poporului polonez.

In numele Partidului Muncitoresc unit polonez, congresul a fost salutat de Cyrankiwicz, secretarul C.C. al Partidului.

Raportul asupra îndeplinirii angajamentelor luate de ţăranii polonezi în cinstea congresului de unificare, care a arătat că peste 500.000 de ţărani au participat la lupta pentru îndeplinirea acestor angajamente.

Delegaţii la congres au ales o delegaţie, care să depună coroane pe mormântul soldatului necunoscut şi pe mormântul soldaţilor sovietici căzuţi pentru eliberarea Poloniei.

In şeeinţa din după amiaza aceleiaşi zile, participanţii la congres au adoptat în unanimitate ordinea de zi. Au urmat apoi rapoartele lui Kowalski, preşedintele consiliului central al partidului „Stronnictwo Ludowe" şi al lui Necko, preşedintele consiliului central al partidului Polske Stronnictwo Ludowe asupra principiilor platformei mişcării ţărăneşti unite.

Represiunile poliţiei coloniale nu vor stăvili dorinţa de libertate a muncitorilor din Nigeria

LONDRA 29 (Agerpres).—Ministerul Coloniilor, a anunţat Sâmbătă că în urma intensificării mişcărilor de protest şi revoltelor din Nigeria, guvernatorul acestei colonii, John Mac Pherson, a declarat stare de asediu.

Poliţia a atacat pe minierii din oraşul Enugu, care se aflau acolo cerând sporirea salariilor şi a ucis 18 muncitori, rănind grav alţi 31. Acest atac al poliţiei a provocat demonstraţii de protest şi în alte oraşe. Săptămâna trecută poliţia a tras din nou în populaţia care manifesta paşnic în portul Harcourt şi a ucis un alt muncitor.

Rapoartele autorităţilor coloniale primite în ultimele 3 luni la Londra arătau creşterea nemulţumirilor, în rândurile muncitorilor din minele de cărbuni şi docherilor, problemă pe care aceste autorităţi au găsit cu cale să o „rezolve" prin represiuni poliţieneşti, înăbuşind în sânge nemulţumirile muncitorilor.

Festivalul de muzică românească şi dansuri naţionale

Faţă de viul interes manifestat de Ansamblul sovietic de dansuri „Beriozka" de a cunoaşte cât mai multe aspecte ale artei poporului nostru, ARLUS-ul şi Institutul de folclor al Ministerului Artelor au organizat Duminică dimineaţa un frumos festival de muzică românească şi dansuri naţionale, în sala fostului teatru Maria Filotti.

Şi-au dat concursul: Orchestra Populară a institutului de Folclor, condusă de maeştrii Nicu Stănescu şi Ionel Budişteanu şi echipele de jocuri naţionale din Năsăud (jud. Bistriţa), Sona (jud. Făgăraş), Iancu Jianu (jud. Romanaţi) şi Săcalul de Pădure (jud. Mureş).

Reprezentantele artei populare sovietice au urmărit cu viu interes demonstraţia şi au aplaudat îndelung cântecele şi jocurile noastre, în special: Ciocârlia (solo de vioară executat de Ionel Budişteanu), Doina şi Ciocârlia (solo de nai al lui Fănică Luca), Sârba din Muscel, Ca la Breaza, melodiile ruseşti şi sovietice executate la acordeon de Borozon, precum şi dansurile echipelor ţărăneşti: Haţegana jucată de echipa din Sona, Chipăruşa şi Bătuta, (echipa din Năsăud), Crăiţele, Minţita şi Bordeiasca jucate de echipa de fete din Iancu Jianu şi Căluşarul, jucat de echipa din Săcalul de Pădure.

Inainte de fiecare cântec şi dans, tov. Harry Brauner, directorul Institutului de Folclor, a dat explicaţii subliniind sprijinul pe care Partidul şi Guvernul îl acordă descoperirii şi conservării bogăţiilor melodice şi ritmice ale artei noastre populare şi desvoltarea pe care această artă au luat-o după eliberarea poporului de sub exploatarea burghezo-moşierească. (Agerpres)

Fuga din Ciungking a „guvernului" Kuomintangului

CIUNGKING 29 (Agerpres). — Forţele populare chineze au eliberat Duminică dimineaţa localitatea Nanuen Cinen, staţiune termală, la mai puţin de 15 km. sud de centrul Ciungkingului.

In acelaşi timp, coloanele forţelor populare înaintând din direcţia Faling se apropie dinspre est de Ciungking. Trupele care au ocupat nodul de cale ferată Cikiang au eliberat Duminică oraşul Yu Shim, situat în imediata apropiere a capitalei provizorii a Kuomintangului.

Agenţiile americane de presă anunţă că în faţa înaintării vertiginoase a forţelor populare, guvernul Kuomintangului a declarat Duminică stare de asediu în toate provinciile încă neeliberate.

Ciang Kai Shek, însoţit de membrii guvernului, a părăsit în grabă capitala provizorie, plecând cu avionul la Ciangtu.

Personalul serviciilor guvernamentale se evacuează deasemenea în panică. Populaţia aşteaptă în linişte eliberarea oraşului.